

**Koncepce prevence kriminality městské
části Praha 10
na léta 2026 až 2030**





PRAHA 10

Koncepce prevence kriminality městské části Praha 10 na léta 2026-2030 byla schválena Zastupitelstvem městské části Prahy 10 pod Usnesením č. 0010/ZMČ/2026 ze dne 26.01.2026

Zpracoval:

Mezinárodní bezpečnostní institut, z. ú. (kolektiv autorů)

JUDr. Tomáš KONÍČEK

doc. Mgr. Oldřich KRULÍK, Ph.D.

Mgr. Filip GUNDZA, MBA

Praha, listopad 2025

Obsah

Seznam obrázků	5
Seznam tabulek.....	5
Seznam zkratk	6
Úvod.....	7
1. Základní ukazatele, týkající se městské části.....	9
1.1 Základní informace a charakter území městské části Praha 10	9
1.2 Stěžejní proměnné, týkající se zajišťování místních záležitostí veřejného pořádku v rámci městské části Praha 10	10
1.3 Pocitové mapy	11
2. Dosavadní strategicko-koncepční dokumenty k tématu	17
3. Aktéři, odpovědní za zajišťování bezpečnosti a místních záležitostí veřejného pořádku v rámci městské části	20
3.1 Úřad Městské části Praha 10	21
3.2 Policie České republiky ve vztahu k území městské části Praha 10	23
3.3 Městská policie ve vztahu k území městské části Praha 10	25
3.4 Hasičský záchranný sbor České republiky a agenda ochrany obyvatelstva ve vztahu k území městské části Praha 10	27
3.5 Soukromé bezpečnostní služby ve vztahu k území městské části Praha 10.....	31
4. Statistika protiprávního jednání ve vztahu k území městské části.....	32
4.1 Registrovaná kriminalita	32
4.2 Přestupková agenda	40
5. Indikativní SWOT analýza ve vztahu k městské části Praha 10	41
6. Základní indukce k předkládané koncepci	42
7. Základní východiska (modifikace dokumentu hlavního města Prahy pro potřeby městské části Praha 10)	44
7.1 Priority a cíle městské části Praha 10	47
8. Osnova: Doporučený postup, týkající se žádostí o podporu v oblasti prevence kriminality	50
8.1 Organizační a personální zabezpečení strategického dokumentu	50
8.2 Schválení strategického dokumentu.....	51

9. Katalogové listy, věnované konkrétním výzvám v rámci území.....	53
9.1 Katalogové listy A: Témata, výzvy, problematiky k řešení, týkající se městské části Praha 10	55
9.2 Katalogové listy B: Konkrétní zájmové lokality městské části Praha 10 a s nimi související zjištění	55
9.3 Katalogové listy C: Silné stránky městské části Praha 10	58
10. Návrhy dílčích opatření	59
Závěr	64

Seznam separátních příloh

- **Příloha č. 1** - Katalogové listy „A“
- **Příloha č. 2** - Katalogové listy „B“
- **Příloha č. 3** - Katalogové listy „C“
- **Příloha č. 4** - Mikromanuál: Doporučený postup s ohledem na některé druhy zátěžových situací ve vztahu k městské části Praha 10
- **Příloha č. 5** - Koncept prevence kriminality pomocí environmentálního designu (CPTED)
- **Příloha č. 6** - Přílohové ilustrace a infografika
- **Příloha č. 7** - Doplnující monitoring ve vztahu k obsahu katalogových listů

Seznam obrázků

Obrázek 1 - Katastrální území, rozdělená hranicí městské části.....	9
Obrázek 2 - Přehled společnosti Ipsos	
Obrázek 3 - Rok 2011 a vloupání do obydlí	12
Obrázek 4 – Pocitové mapy – šetření květen až září 2021	13
Obrázek 5 – Pocitová mapa bezpečí – 2019.....	14
Obrázek 6 – Místa, kde se respondenti cítí nebezpečně	15
Obrázek 7 - Mapy zobrazující vnímaná dopravní rizika	16
Obrázek 8 - Objekty složek IZS v rámci městské části	20
Obrázek 9 – Územní působnost obvodních ředitelství policie v rámci Krajské ředitelství policie hlavního města Prahy	23
Obrázek 10 - Místní oddělení policie Obvodního ředitelství Praha IV zanesené v mapě.....	24
Obrázek 11 – Pracoviště MP – MČ Pha 10	27
Obrázek 12 – Situace ve vztahu k povodním.....	28
Obrázek 13 - Situační mapa s vyznačením objektů s nebezpečnými látkami	29
Obrázek 14 - Situační mapa znázorňující úkryty a sirény.....	30
Obrázek 15 - Situační mapa s přehledem technické infrastruktury	31
Obrázek 16 - Mapy kriminality, již neaktivní portál	39
Obrázek 17 - Mapy kriminality - aktuální model.....	39
Obrázek 18 - Priority a cíle v oblasti na úrovni HMP	46
Obrázek 19 - Priority a cílů MČ	47
Obrázek 20 - Matice ideální integrované sociálně-bezpečnostní politiky.....	52

Seznam tabulek

Tabulka 1 - Adresy MO v rámci Obvodního ředitelství policie Praha IV.....	24
Tabulka 2 - Výpis objektů s nebezpečnými látkami	29
Tabulka 3 - Celková registrovaná kriminalita - Místní oddělení policie Vršovice	32

Tabulka 4 - Registrovaná kriminalita – Místní oddělení policie Zahradní město	33
Tabulka 5 - Celková registrovaná kriminalita - Místní oddělení policie Strašnice	34
Tabulka 6 - Celková registrovaná kriminalita - Místní oddělení policie Hostivař	35
Tabulka 7 - Celková registrovaná kriminalita dle srovnání místní oddělení.....	36
Tabulka 8 - Vraždy - srovnání dle místních oddělení.....	37
Tabulka 9 - Celková registrovaná kriminalita, srovnání dle místních oddělení	37
Tabulka 10 - Registrované přestupky 2022 - 2024.....	40
Tabulka 11 - Omezující opatření uložená MČ	40
Tabulka 12 - Indikativní přehled témat – Katalog. listů "A"	55
Tabulka 13 - Indikativní přehled témat – Katalog. listů "B"	56
Tabulka 14 - Indikativní přehled témat - Katalog. listů "C"	58
Tabulka 15 - Komplexní přehled dosavadních procesů a priorit a jejich propojení v návaznosti na dokumenty po vertikální úrovni působení dopadů	63

Seznam grafů

Graf 1 - Celková registrovaná kriminalita - Místní oddělení policie Vršovice.....	33
Graf 2 - Registrovaná kriminalita – Místní oddělení policie Zahradní město.....	34
Graf 3 - Celková registrovaná kriminalita - Místní oddělení policie Strašnice.....	35
Graf 4 - Celková registrovaná kriminalita - Místní oddělení policie Hostivař.....	36
Graf 5 - Celková registrovaná kriminalita dle srovnání místních oddělení.....	36
Graf 6 - - Vraždy - srovnání dle místních oddělení.....	37

Seznam zkratk

ABŠ – Asociace bezpečná škola, z. ú.

APK – Asistent prevence kriminality

DP – domovník-preventista

Koncepce – Koncepce prevence kriminality Městské části Prahy 10 na léta 2026 až 2030

MČ – Městská část (Praha 10)

km, km², kilometr, kilometr čtverečný

OPK MV ČR – odbor prevence kriminality Ministerstva vnitra České republiky

RBD – Rada pro bezpečnost Desítky

RMČ – Rada městské části Praha 10

Úvod

Prevence kriminality představuje dynamickou a neustále se rozvíjející oblast, která reaguje na proměny společnosti, vývoj kriminality, a především na subjektivní pocit bezpečí veřejnosti. Problematika představuje široké spektrum aspektů, včetně opatření a aktivit zaměřených na minimalizaci rizikových faktorů, omezování příčin kriminality a vytváření bezpečného prostředí pro život obyvatel. V tomto smyslu je prevence kriminality jedním ze základních pilířů místní bezpečnostní politiky, neboť její selhání vytváří podmínky pro nárůst trestné činnosti i jiných sociálně patologických jevů.

Městská část Praha 10 patří mezi největší pražské obvody – na území o rozloze 18,2 km² žije přibližně 110 000 obyvatel, což z ní činí jednu z nejlidnatějších městských částí hlavního města. **Charakter území je velmi rozmanitý** – zahrnuje **hustě osídlené sídlištní celky** (Strašnice, Malešice, Zahradní Město), **historické čtvrti se smíšenou zástavbou** (Vršovice, Vinohrady) i menší vilové lokality. **Významným prvkem Prahy 10 je i vysoký počet škol a školských zařízení**, zdravotnická zařízení, sportovní areály a kulturní instituce. **Území Prahy 10 zahrnuje i místa se zvýšeným výskytem sociálních problémů a rizikových faktorů**, jako je **nezaměstnanost, zadluženost, závislosti či vyšší koncentrace cizinců a sociálně slabších obyvatel**.

Praha 10 se dlouhodobě potýká především s majetkovou kriminalitou, zejména s vloupáními do bytů, sklepů, garáží a automobilů. **Specifickým problémem je i vandalismus** v podobě **poškození cizí věci, konkrétně městského majetku a graffiti**.

V hustě osídlených sídlištních lokalitách, jako je **Zahradní Město** či **Strašnice**, se **projevuje také užívání a distribuce návykových látek**, často spojené s drobnou majetkovou trestnou činností. V blízkosti, barů a nočních podniků se objevují přestupky související s rušením veřejného pořádku a násilím.

V některých částech Prahy 10 se koncentrují sociální problémy, zejména **zadluženost, nezaměstnanost či nízký příjem**, které **vytvářejí prostředí náchylné k sociálně patologickým jevům**. **Specifickou výzvou představuje i bezpečnost v okolí velkých zdravotnických zařízení (například Fakultní nemocnice Královské Vinohrady) a škol, které spadají mezi tzv. měkké cíle**.

Dokument komplexně pojednává a systémově stanovuje preventivní politiku s přesahem do bezpečnostně právního managementu municipality v rámci samostatné působnosti městské části.

Účelem koncepce prevence kriminality městské části Praha 10 na léta 2026 až 2030 je systematicky snižovat míru trestné činnosti a rizikového chování, posilovat subjektivní pocit bezpečí obyvatel, podporovat spolupráci mezi samosprávou, policií, školami, zdravotnickými zařízeními, neziskovými organizacemi a veřejností, vytvářet podmínky pro zapojení občanů do preventivních aktivit a zvyšovat jejich odpovědnost za bezpečnost svého okolí.

Zároveň je ambicí koncepce zajistit koordinovaný a dlouhodobý přístup k prevenci kriminality, který bude reagovat na specifické potřeby Prahy 10 a reflektovat její rozmanitý charakter i demografické složení.

Předkládaný dokument je efektivním koncepčním a podpůrným nástrojem pro rozhodování politického spektra a zajistí vhodný půdorys pro další případnou konstruktivní komunikaci o bezpečnostních otázkách ve vztahu k Magistrátu hlavního města Prahy ve věcech bezpečnosti a prevence kriminality.¹

Koncepce, jak je patrné z jejího obsahu, je rozdělena do 10 souborných kapitol souvislého textu. Tento text vkusně doplňují další obrazové, statistické či jiné relevantní materiály, jež zajistí lepší vypovídající hodnotu. Předkládaná koncepce je opatřena také 7 přílohami, které s ohledem na jejich robustní obsah a mnoho počet stran, nejsou integrální součástí tohoto dokumentu. Tvoří očíslovaný separátní obsah pro lepší přehlednost a orientaci. Hlavní koncepční text se náležitě odkazuje na příslušné přílohy.

¹ Koncepční materiál s několikaletým horizontem platnosti jasně determinuje cíle, priority a koherentně nastavuje opatření preventivní politiky municipality s přesahem do bezpečnostně právního managementu a také charakterizuje výhledové činnosti, kterým je nutné věnovat pozornost pro futuro s ohledem na dynamický vývoj bezpečnosti.

1. Základní ukazatele, týkající se městské části

1.1 Základní informace a charakter území městské části Praha 10

Městská část Praha 10 je jednou z 57 městských částí hlavního města Prahy. Městská část se nachází v centrální pozici v rámci pražské aglomerace. Území městské části tvoří katastrální území Vršovice, část Vinohrad, většina Strašnic, téměř celé Malešice, část Záběhlic, část Michle, nepatrná část Hrdlořez, Hloubětína a Žižkova. Ačkoliv některé výše uvedené obce uvádí téměř tisíciletou historii, jako celek je městská část Praha 10 velmi mladá.

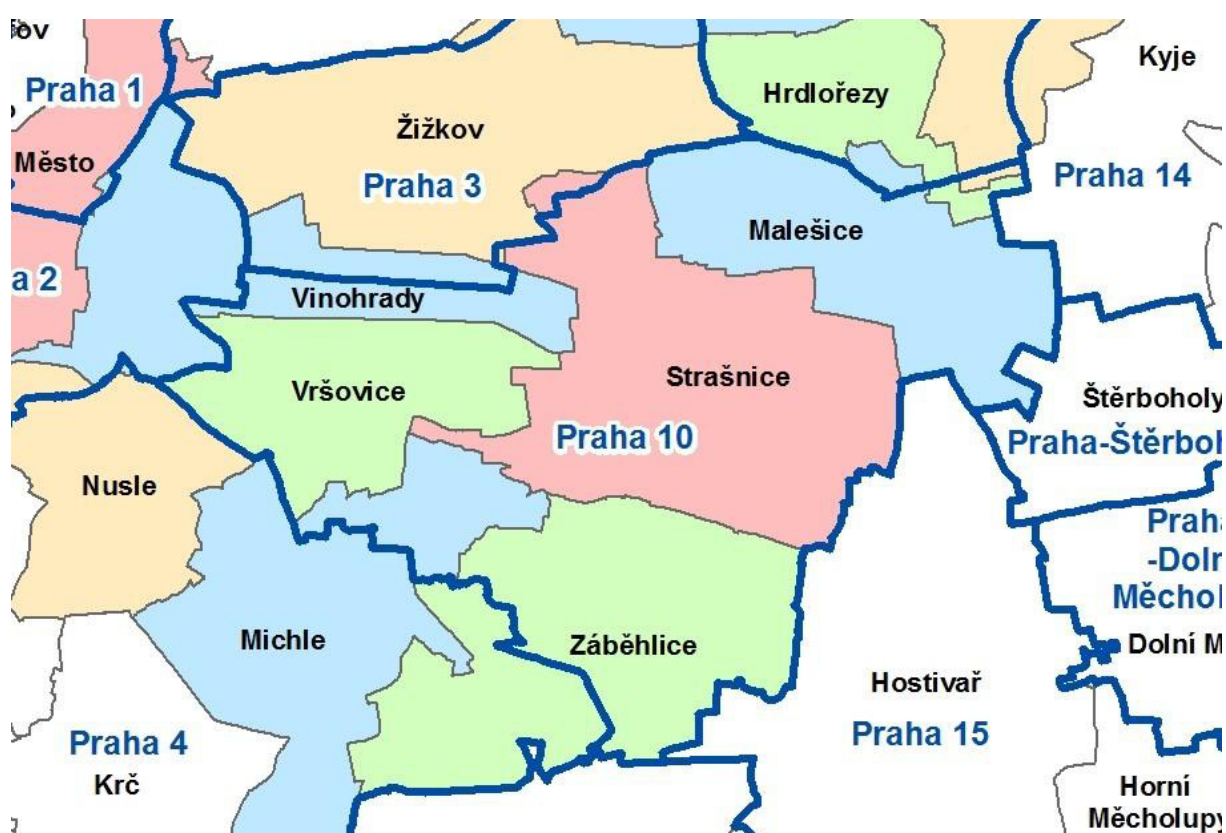

Obrázek 1 - Katastrální území, rozdělená hranicí městské části

Jak bylo zmíněné v samotném úvodu, **území patří mezi rozlohou největší a zároveň a nejlidnatější pražské městské části – na území o rozloze 18,2 km² žije přibližně 110 000 obyvatel.** To je zároveň počet obyvatel, který je vyšší než naprostá většina krajských měst v České republice, tedy s výjimkou Brna, Ostravy a Plzně. Počet obyvatel se bude zřejmě

progresivně vyvíjet zhruba o tisíce osob, jak uvádí predikce a další studie, které berou v úvahu developerské a další projekty v tomto prostoru.²

Charakter území je velmi rozmanitý – zahrnuje **hustě osídlené sídlištní celky** (Strašnice, Malešice, Zahradní Město), **historické čtvrti se smíšenou zástavbou** (Vršovice, Vinohrady) i menší vilové lokality.

Na území městské části Praha 10 najdeme přibližně 7 000 domů a 55 000 bytů. Ve správě městské části Praha 10 se nachází 3 284 bytů. Tyto byty jsou poskytovány v kategoriích sociální a dostupné bydlení, v zájmu obce a tržní nájemné. Bytový fond není rozdělen pro jednotlivé kategorie.

Městská část Praha 10 některé ze svých aktivit, včetně agendy označitelné za bezpečnostní, společně koordinuje s okolními městskými částmi.

1.2 Stěžejní proměnné, týkající se zajišťování místních záležitostí veřejného pořádku v rámci městské části Praha 10

Stěžejní proměnné, týkající se vyhodnocování (efektivitu) zajišťování místních záležitostí veřejného pořádku v rámci městské části Praha 10 jsou následující:³

² Portál územního vývoje. Hlavní město Praha. Dostupné z: <https://pmp.praha.eu/>.

Charakteristika hlavního města Prahy. Český statistický úřad. Dostupné z: https://www.czso.cz/csu/czso/13-1131-05-casova_rada-21charakteristikahlavnihomestaprahy#:~:text=praha%20je%20nejv%20c4%9bt%20c5%a1%20c3%adm%20m%20c4%9bstem%20c4%8cesk%20c3%a9,12.

Věková struktura obyvatelstva hlavního města Prahy v letech 2009–2019. Český statistický úřad, 30. VII. 2020. Dostupné z: <https://www.czso.cz/csu/xa/vekova-struktura-obyvatelstva-hl-m-prahy-v-letech-20092019>

SLAVÍČEK, Martin. Praha mládne i stárne zároveň. Statistika a my, 4. I. 2021. Dostupné z: <https://www.statistikaamy.cz/2021/01/04/praha-mladne-i-starne-zaroven>

Věkové složení obyvatelstva hlavního města Prahy. Český statistický úřad. Dostupné z: <https://www.czso.cz/csu/czso/vekove-slozeni-obyvatelstva-hl-m-prahy-2003-0rw6yl0f3q>

FUCHS, Pavel. Obyvatelé města. Kdo žije v Praze? Praha Camp, 10. IX. 2021. Dostupné z: <https://praha.camp/magazin/detail/obyvatele-mesta-kdo-zije-v-praze>

³ Poznámka: K tématu se vztahují i studentské práce z prostředí Vysoké školy AMBIS, se kterou zpracovatel, Mezinárodní bezpečnostní institut, těsně spolupracuje:

VRÁNOVÁ, Kateřina. Krizové řízení na území Městské části Praha 10 (diplomová práce). AMBIS vysoká škola, 2025. Dostupné z: <https://is.ambis.cz/th/bvl70/?id=142511929>

- Statistické údaje o trestných činech a přestupcích. Alternativně rovněž statistické údaje o kriminalitě a přestupcích dětí.
- Průzkumy veřejného mínění, včetně pocitových map.
- Úroveň dosažení realizovaných opatření (plnění termínů a věcné plnění opatření, například s ohledem na procenta, případně související finanční plnění – využití dotací, osobní odpovědnost za plnění atd.).
- Čtvrtletní vyhodnocování programu prevence kriminality v rámci zasedání Bezpečnostní komise – písemné zprávy.
- Výroční vyhodnocení – a jiné výstupy, s důrazem na výstupy Rady pro bezpečnou Desítku (RBD).

1.3 Pocitové mapy

Snahy o měření **pocitu bezpečí** představují mediálně a společensky vděčné téma, nakolik se jedná o aspekt, který je obtížné měřit, toto měření metodicky podchytit, a v neposlední řadě je nesnadné sledovat vývoj této veličiny v čase (a z tohoto důvodu se veřejnosti – obdobného vzorku respondentů – ptát na obdobné otázky, formou i obsahem). S tím souvisí i subjektivní a objektivní image území – a pocit bezpečí s touto image nemusí korespondovat (v pozitivní i negativním směru).⁴ Zároveň je obtížné tento aspekt zevšeobecnit na celou městskou část, zejména pokud je tak rozlehlá, lidnatá a různorodá, jako je městská část Praha 10.

Ilustrace: Vlevo: Rok 2015. Přehled společnosti Ipsos, ze kterého Praha 10 vyšla „lehce podprůměrně“, tedy 85 % respondentů se cítilo bezpečně, kdy celopražský průměr činil 89 %.⁵

LIPTUSHENKO, Oleksandra. Praha 10 (seminární práce pro předmět Vnitřní bezpečnost a veřejný pořádek II). AMBIS Vysoká škola.

KOŠŤÁL, Zbyněk. Praha 10 (seminární práce pro předmět Vnitřní bezpečnost a veřejný pořádek II). AMBIS Vysoká škola.

RUMIIYYA, Ali. Praha 10 (seminární práce pro předmět Vnitřní bezpečnost a veřejný pořádek II). AMBIS Vysoká škola.

DYINTEROVÁ, Michaela. Praha 10 (seminární práce pro předmět Vnitřní bezpečnost a veřejný pořádek II). AMBIS Vysoká škola.

LÍMA, František. Praha 10 (seminární práce pro předmět Vnitřní bezpečnost a veřejný pořádek II). AMBIS Vysoká škola.

⁴ KRULICHOVÁ, Eva. Pocit bezpečí a obavy z kriminality v České republice. Univerzita Karlova v Praze; Filozofická fakulta, Katedra Sociologie, 2016. Dostupné z: <https://dspace.cuni.cz/bitstream/handle/20.500.11956/78563/140048683.pdf>

⁵ KABÁTOVÁ, Šárka. Pocit bezpečí mezi obyvateli Prahy výrazně vzrostl. Nejhůře dopadlo centrum. Lidovky, 19. XII. 2015. Dostupné z: https://www.lidovky.cz/domov/mapa-pocit-bezpeci-v-praze-vyrazne-vzrostl-kde-je-situace-nejlepsi.A151217_151038_in_domov_sk

Vpravo: Rok 2011 a vloupání do obydlí. Praha 10, respektive zejména Vršovice, zde vyznávají velmi negativně.⁶

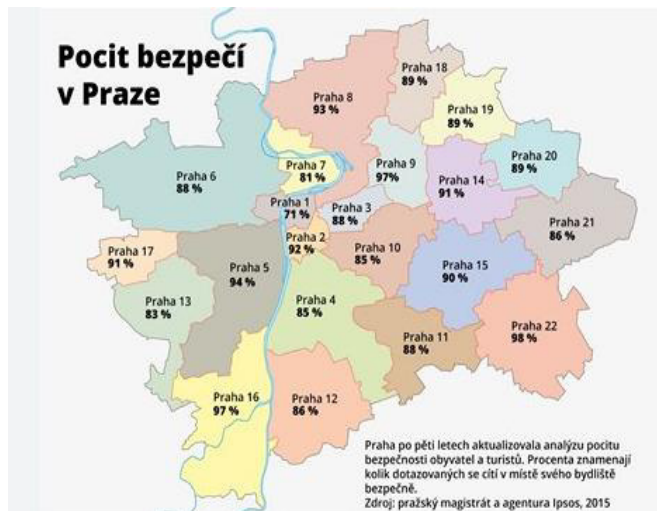

Obrázek 2 - Přehled společnosti Ipsos

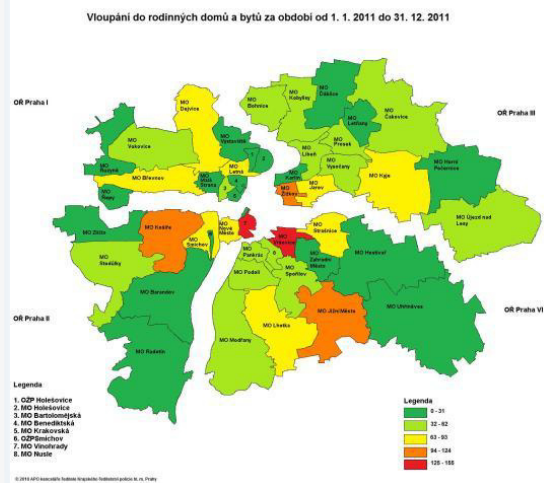

Obrázek 3 - Rok 2011 a vloupání do obydlí

⁶ BERÁNEK, Ladislav. Jen zabouchnout nestačí! Policie České republiky – Krajské ředitelství policie hlavního města Prahy, 1. III. 2012. Dostupné z: <https://policie.gov.cz/clanek/sprava-hl-m-prahy-aktuality-jen-zabouchnout-nestaci.aspx>

Ilustrace: Specifickou roli ve vztahu k tématu sehrávají pocitové mapy. Konkrétně ve vztahu k Praze 10 se sběr podkladů od veřejnosti uskutečnil v období květen až září 2021. Celkem 471 osob v mapě vyznačilo 620 bodů ve vztahu k otázce „Kde se necítíte bezpečně“. Výsledek neposkytuje nicméně jednoznačné vodítko pro další procesy. Odpovědi se přitom týkaly i dalších proměnných, a to značně širokého spektra. To ve výsledku vygenerovalo mapu značně nepřehlednou...⁷

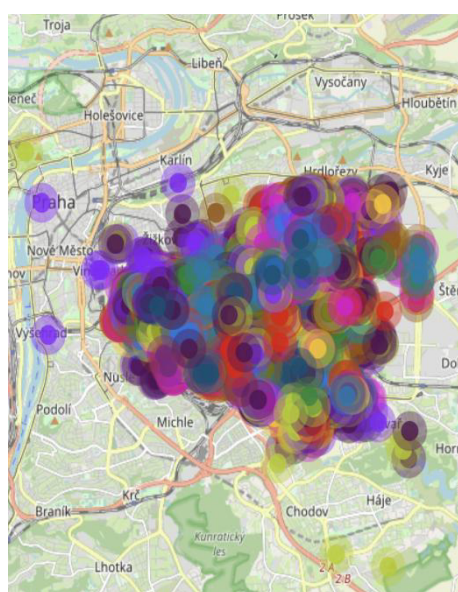
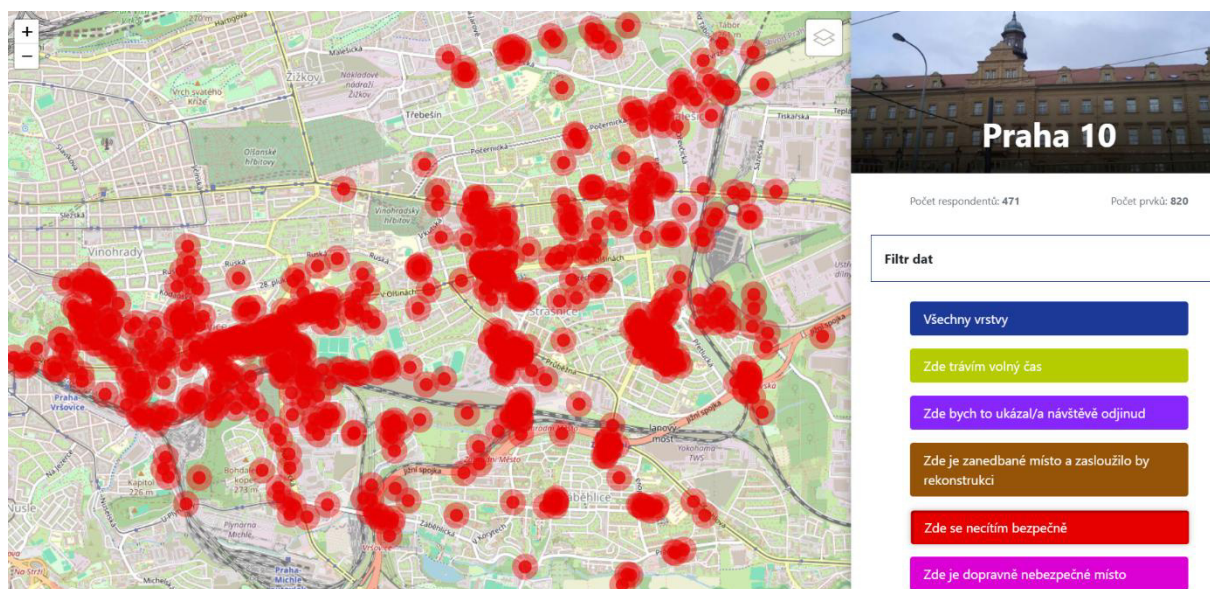

Vyplnilo respondentů	Přidáno míst	Přidáno komentářů
471	8899	2079 [*]
Zde trávím volný čas:		1039
Zde bych to ukázal/a návštěvě odjinud:		881
Zde je zanedbané místo a zasloužilo by rekonstrukci:		1076
Zde se necítím bezpečně (podezřelí lidé, zanedbané prostředí ad.):		820
Zde je dopravně nebezpečné místo (pro chůzi, jízdu na kole, motorové vozidlo, chybějící přechod pro chodce ad.):		602
Zde jsou problémy s parkováním (málo parkovacích míst, nevhodně parkující auta ad.):		470
Zde bych rád/a víc zeleně:		695
Zde je často přeplněná nádoba na odpad či sběrné místo komunálního/tříděného odpadu:		486
Vlastní otázky pro Prahu 10		
Zde je problematicky dostupné místo:		114
Zde bych uvítal/a parkovací místo pro invalidy:		18
Zde bych uvítal dohled Městského kamerového systému:		330
Zde se mi špatně dýchá:		414
Zde je příliš hluku:		430
Toto místo považuji za centrum naší čtvrti:		475
Sem rád/a chodím:		1049

Obrázek 4 – Pocitové mapy – šetření květen až září 2021

⁷ Pocitová mapa Praha 10. Pocitové mapy, září 2021. Dostupné z: <https://www.pocitovemapy.cz/praha-10/nahled>

Ilustrace: V roce 2019 se uskutečnilo šetření, do kterého se zapojilo 842 respondentů. Ti označili 1 042 bodů. Výsledná pocitová mapa /body i heatmapa/ generovala následující ohniska, kde se respondenti necítili bezpečně: A) Okolí metra Skalka a Strašnická; B) Nákupní centrum Eden a Cíl; C) Malešický park; D) Náměstí Svatopluka Čecha a E) okolí restaurace Oáza Malešice. Uvedeným lokalitám (a dalším lokalitám) se i tento dokument bude odpovídajícím způsobem věnovat.⁸

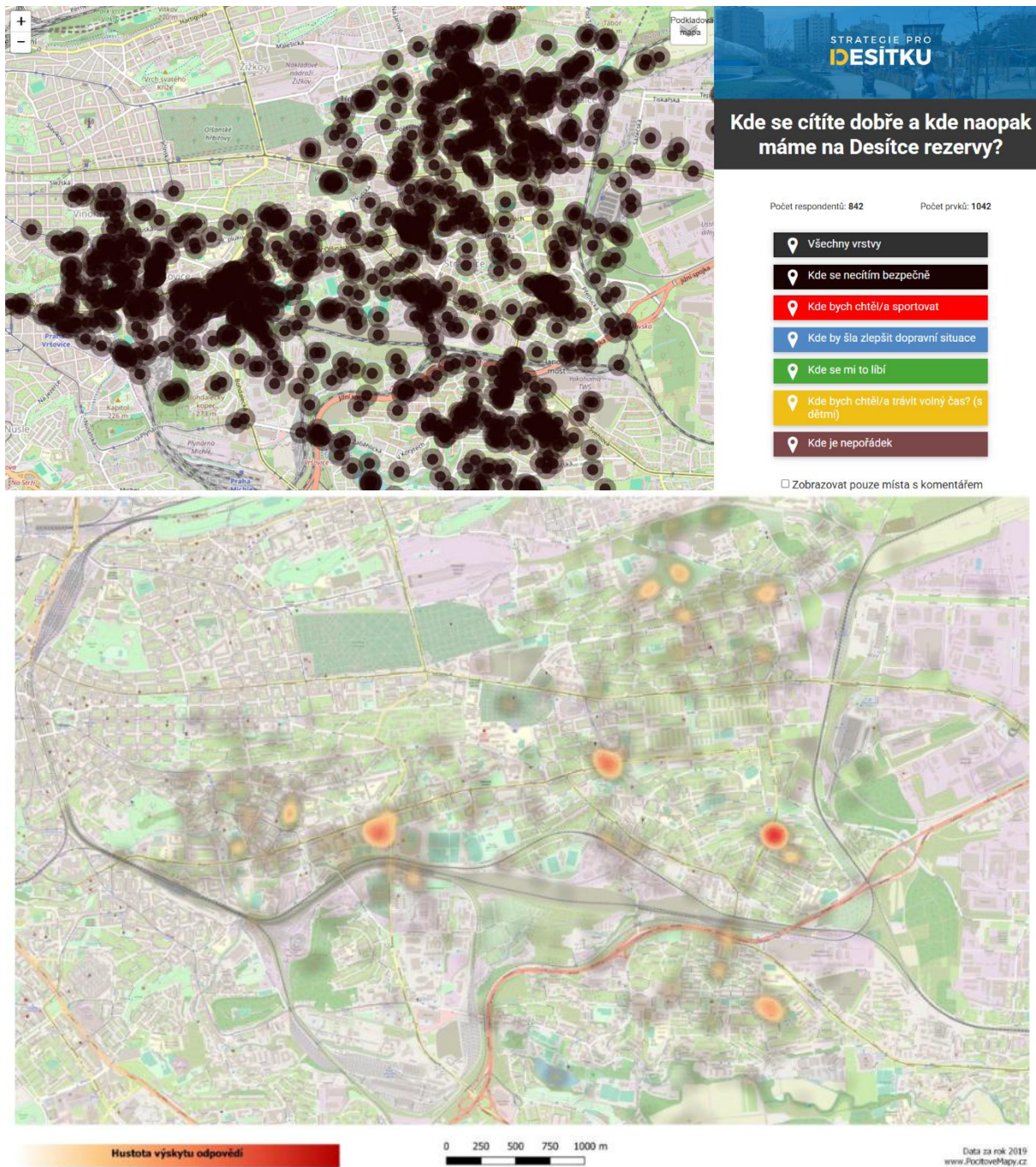

Obrázek 5 – Pčitová mapa bezpečí – 2019

⁸ Praha 10. Pčitová mapa – Národní síť zdravých měst, 2019. <https://pocitovamapa.nszm.cz/praha-10-2019/nahled>

Ilustrace: Místo, kde se respondenti necítí bezpečně, rok 2021.⁹

V pocitové mapě z roku 2021 nejsou téměř žádné body pro malešické lokality (Malešický park 1 bod, okolí Oázy 3), na náměstí Svatopluka Čecha lze několik bodů zaznamenat (cca 10), ale ve srovnání s lokalitou mezi bývalým úřadem městské části a Obchodním centrem Eden se jedná o zanedbatelný počet. Obchodní centrum Cíl je v pocitové mapě z roku 2021 několikrát označen jako místo, kde se necítí lidé bezpečně ve zhruba podobné míře jako Obchodní centrum Květ.



Obrázek 6 – Místa, kde se respondenti cítí nebezpečně

⁹ Zpráva: Pocitová mapa 2021. Strategie pro Desítku, 6. V. 2021. Dostupné z: https://strategieprodesitku.cz/wp-content/uploads/2022/01/Zprava_Pocitova-mapa-2021.pdf

Pocitová mapa Zdravá Praha 2021. Strategie pro Desítku, 6. V. 2021. Dostupné z: <https://strategieprodesitku.cz/pocitova-mapa-zdrava-praha-2021/>

Pocitová mapa Praha 10. Pocitové mapy, září 2021. Dostupné z: <https://www.pocitovemapy.cz/praha-10/nahled>

Ilustrace: Dopravní rizika v rámci Městské části Praha 10 (dopravně nebezpečné místo pro chůzi, jízdu na kole, motorové vozidlo, chybějící přechody apod.).¹⁰

Jedná se o víceméně obdobné lokality, jako u míst, kde se veřejnost necítí obecně bezpečně.



Obrázek 7 - Mapy zobrazující vnímaná dopravní rizika

¹⁰ Zpráva: Pocitová mapa 2021. Strategie pro Desítku, 6. V. 2021. https://strategieprodesitku.cz/wp-content/uploads/2022/01/Zprava_Pocitova-mapa-2021.pdf
Pocitová mapa Zdravá Praha 2021. Strategie pro Desítku, 6. V. 2021. Dostupné z: <https://strategieprodesitku.cz/pocitova-mapa-zdrava-praha-2021/>
Pocitová mapa Praha 10. Pocitové mapy, září 2021. Dostupné z: <https://www.pocitovemapy.cz/praha-10/nahled>

2. Dosavadní strategicko-koncepční dokumenty k tématu

Problematika prevence kriminality je na území městské části Praha 10 řešena v rámci procesu komunitního plánování sociálních a návazných služeb, kdy konkrétní aktivity jsou zapracovány do strategických dokumentů.

V rámci městské části Praha 10 jsou logicky sledovány celostátní, celopražské a další dokumenty (strategie a jiné výstupy) týkající se uvedeného tématu:

- Strategie prevence kriminality v České republice na léta 2022-2027. Ministerstvo vnitra České republiky.¹¹
- Strategie prevence kriminality v České republice na léta 2016-2020. Ministerstvo vnitra České republiky.¹²
- Strategie prevence kriminality v České republice na léta 2012-2015. Ministerstvo vnitra České republiky.¹³
- Akční plán prevence kriminality na léta 2016-2020. Ministerstvo vnitra České republiky.¹⁴
- Metodika pro tvorbu bezpečnostních analýz a koncepci prevence kriminality na úrovni krajů, měst a obcí. Ministerstvo vnitra České republiky.¹⁵
- Mapy rizikovosti; Prevence kriminality na regionální a lokální úrovni. Ministerstvo vnitra České republiky, 2021-2022.¹⁶

¹¹ Strategie prevence kriminality v České republice na léta 2022-2027. Ministerstvo vnitra České republiky, 2022. Dostupné z: <https://www.mvcr.cz/clanek/nova-strategie-prevence-kriminality-v-cr-na-leta-2022-2027-byla-schvalena-vladou.aspx>

¹² **Poznámka:** Platnost dokumentu byla prodloužena do roku 2022.

Strategie prevence kriminality v České republice na léta 2016-2020. Ministerstvo vnitra České republiky, 2016. Dostupné z: <http://www.prevencekriminality.cz/o-prevenci-kriminality/dokumenty-1/>

¹³ Strategie prevence kriminality v České republice na léta 2012-2015. Ministerstvo vnitra České republiky, 2012. Dostupné z: <http://www.mvcr.cz/clanek/strategie-prevence-kriminality-na-leta-2012-2015.aspx>

¹⁴ Akční plán prevence kriminality na léta 2016-2020. Ministerstvo vnitra České republiky, 2016. Dostupné z: <https://www.mvcr.cz/clanek/akcni-plan-prevence-kriminality-2016-2020.aspx>

¹⁵ Metodika pro tvorbu bezpečnostních analýz a koncepci prevence kriminality na úrovni krajů, měst a obcí. Ministerstvo vnitra České republiky. Dostupné z: <http://www.mvcr.cz/soubor/metodika-2013-pdf.aspx>

¹⁶ Mapy rizikovosti; Prevence kriminality na regionální a lokální úrovni. Ministerstvo vnitra České republiky, 2021-2022. Dostupné z: <https://www.mvcr.cz/clanek/prevence-kriminality-na-regionalni-a-lokalni-urovni.aspx?q=Y2hudW09NQ%3d%3d>

- Koncepce prevence kriminality hlavního města Prahy na léta 2020-2024. Hlavní město Praha.¹⁷ Koncepce slouží především k vymezení institucionálního a organizačního rámce prevence kriminality a stanovení odpovědnosti a kompetencí v rámci systému prevence kriminality hlavního města Prahy, stanovení základních principů a priorit hlavního města Prahy v oblasti prevence kriminality a vymezení konkrétních opatření k jejich naplnění, iniciování a propojování aktivit všech subjektů zapojených do systému prevence kriminality.

V roce 2004 iniciovala městské části Praha 10 na svém území začátek procesu komunitního plánování sociálních a návazných služeb. V rámci tohoto procesu od roku 2009 schvalovalo zastupitelstvo městské části Praha 10 plány rozvoje a udržitelnosti sociálních a návazných služeb.

Usnesením Zastupitelstva městské části Praha 10 č. 12/15/2024 ze dne 16. prosince 2024 byl schválen Střednědobý plán rozvoje a udržitelnosti sociálních a návazných služeb na území městské části Praha 10 na období 2025-2028.¹⁸ Dokument navazuje na Střednědobý plán rozvoje a udržitelnosti sociálních a návazných služeb na území městské části Praha 10 na období 2021-2024.

Koncepce rodinné politiky městské části Praha 10 pro období 2024-2030 zahrnuje řadu výzev, včetně prevence širokého spektra potenciálních sociálně patologických jevů, poradenské služby, finanční a nefinanční pomoc, mapování současného stavu, mezigenerační solidarita atd.

Akční plán městské části pro roky 2020 až 2030 operuje, mimo jiné, s proměnnými jako Transparentní radnice (zavedení systému managementu bezpečnosti informací a jeho certifikace dle ISMS a dalších norem v rámci Kybernetické bezpečnosti) a **Bezpečné prostředí**

¹⁷ Koncepce prevence kriminality hlavního města Prahy na léta 2020-2024. Hlavní město Praha, 2020. Dostupné z: https://www.praha.eu/jnp/cz/o_meste/magistrat/odbory/odbor_socialnich_veci/prevence_kriminality/system_prevence_kriminality_v_hmp/index.html

¹⁸ Sociální a zdravotní portál Městské části Praha 10. Dostupné z: <http://www.desitkapomaha.cz>

pro všechny skupiny obyvatel (Pocitová mapa pro veřejnost; Školní policie; Osvěta v oblasti bezpečnosti a dbát na prevenci a Podpora složek integrovaného záchranného systému).¹⁹

Z dalších dokumentů je možné zmínit telegraficky:

- Strategický plán městské části Praha 10.²⁰
- Protikorupční strategie městské části Praha 10.²¹
- Strategický plán udržitelného rozvoje městské části Praha 10.²²
- Strategický plán udržitelného rozvoje městské části Praha 10 pro období 2020-2030.²³
- Koncepce rozvoje kultury 2020-2025 městské části Praha 10.²⁴
- Koncepce rozvoje školství 2020-2025 městské části Praha 10.²⁵
- Koncepce primární prevence chování dětí a mládeže 2018-2024 městské části Praha 10.²⁶

¹⁹ Akční plán v akci. Městská část Praha 10. Dostupné z: <https://praha10.cz/vedeni-a-sprava-mc/rozvoj-prahy-10/aktuality/artmid/8791/akcni-plan-v-akci?articleid=3511>

²⁰ Tvorba Strategického plánu Městské části Praha 10. Strategie pro Desítku; Městská část Praha 10. Dostupné z: <https://strategieprodesitku.cz/tvorba-strategickeho-planu-mc-praha-10/>

²¹ Protikorupční strategie Městské části Praha 10. Strategie pro Desítku; Městská část Praha 10. Dostupné z: <https://www.databaze-strategie.cz/cz/praha-10/strategie/protikorupcni-strategie-mc-praha-10>

²² Akční plán Strategického plánu udržitelného rozvoje Městské části Praha 10. Strategie pro Desítku; Městská část Praha 10. Dostupné z: <https://www.databaze-strategie.cz/cz/praha-10/strategie/akcni-plan-mc-praha-10-2021>

²³ Strategický plán udržitelného rozvoje Městské části Praha 10 pro období 2020-2030. Strategie pro Desítku; Městská část Praha 10. Dostupné z: <https://strategieprodesitku.cz>

²⁴ Koncepce rozvoje kultury 2020-2025 Městské části Praha 10. Městská část Praha 10. Dostupné z: <https://praha10.cz/LinkClick.aspx?fileticket=PMghfAmRad4%3d&tabid=3881&portalid=0>

²⁵ Koncepce rozvoje školství 2020-2025 Městské části Praha 10. Městská část Praha 10. Dostupné z: https://praha10.cz/Portals/0/Koncepce-SKOLSTVI-MCP10_1.pdf

²⁶ Koncepce primární prevence chování dětí a mládeže 2018-2024 Městské části Praha 10. Strategie pro Desítku; Městská část Praha 10. Dostupné z: <https://www.databaze-strategie.cz/cz/praha-10/strategie/koncepce-primarni-prevence-rizikoveho-chovani-deti-a-mladeze-v-mc-praha-10-2018-2024>

3. Aktéři, odpovědní za zajišťování bezpečnosti a místních záležitostí veřejného pořádku v rámci městské části

Ve vztahu k tématu je v následujícím textu pozornost věnována stěžním aktérům, odpovědným za konkrétní aspekty vnitřní bezpečnosti, veřejného pořádku a prevence kriminality ve vztahu k městské části Praha 10.

Ilustrace: Objekty Policie České republiky (zelená), Městské policie (modrá), Hasičského záchranného sboru (červená) a zdravotnické záchranné služby (oranžová) v rámci městské části Praha 10.²⁷

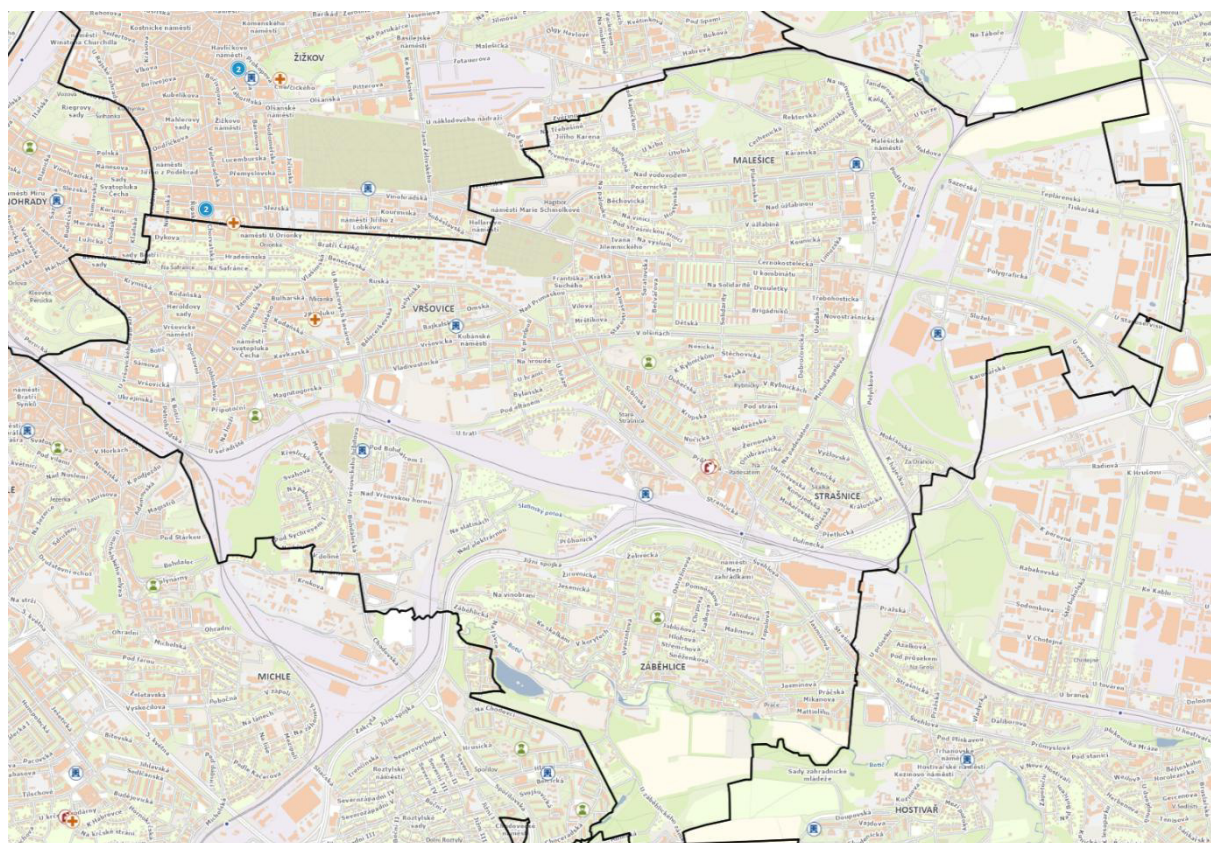

Obrázek 8 - Objekty složek IZS v rámci městské části

²⁷ Integrovaný záchranný systém. Bezpečnost; Magistrát hlavního města Prahy. Dostupné z: <https://bezpecnost.praha.eu/mapy/integrovaný-zachranny-system>

3.1 Úřad Městské části Praha 10

Výkonným orgánem městské části Prahy 10 je Rada městské části Prahy 10 (dále jen RMČ). Na ustavující schůzi Zastupitelstva městské části Praha 10 dne 10. 11. 2021 **bylo zastupiteli pro zabezpečování úkolů v samostatné působnosti členy RMČ schválen, pod Usnesením č. 1/10/2022 kompetenční model a gesce jednotlivým členům rady. Oblast bezpečnosti spadá do gesce místostarosty a je předpoklad, že nadále bude v budoucnu tato oblast spadat do kompetence místostarosty.** Problematika prevence kriminality je subsumovaná do oblasti bezpečnosti.

Dále je na místě vyzdvihnout i funkční poradní orgán RMČ, jedná se o **Komisi bezpečnostní**, která svá stanoviska a náměty předkládá RMČ.

Inkriminovaná komise byla zřízena RMČ jako poradní a iniciativní orgán v oblasti bezpečnosti a jeho jednání se účastní také zástupci složek integrovaného záchranného systému s příslušnou územní působností (Policie ČR, Hasičský záchranný sbor ČR a Městská policie Praha). Působnost příslušné komise je vymezena následovně:

- *„na podnět Rady a dalších obecních institucí projednává problematiku spadající do oblasti bezpečnosti, včetně bezpečnosti v dopravě a navrhuje Radě návrh na řešení;*
- *projednává a schvaluje koncepci činnosti komise, stanovuje priority a na svých pravidelných zasedáních je komise informována o bezpečnostní a dopravní situaci na obvodě a v souladu se svou koncepcí může Radě předkládat iniciativní návrhy;*
- *projednává podněty a stížnosti od občanů v oblasti bezpečnosti a navrhuje optimální řešení;*
- *spolupracuje s bezpečnostním výborem ZHMP a bezpečnostními komisemi/výbory ostatních městských částí za účelem výměny informací o činnosti těchto výborů a komisí na území Prahy;*
- *spolupracuje v případě potřeby s odbornými komisemi Rady a výbory Zastupitelstva MČ Praha 10.“²⁸*

Mezi další orgán, který je aktérem ve sledované oblasti je **Rada pro bezpečnou Desítku** (dále jen RBD). Jedná se obdobně jako u Komise bezpečnostní o iniciativní a poradní orgán, ale s tím rozdílem, že spadá pod p. starostu městské části Praha 10.²⁹

²⁸ Úřad městské části Praha 10. Komise bezpečnostní. [online]. [2025-11-11]. Dostupné z: <https://praha10.cz/vedeni-a-sprava-mc/rada-mc/komise/komise-bezpecnostni>.

²⁹ Praha 10 zřídila nový bezpečnostní orgán. Desítku, září 2025, s. 16

Konkrétní součásti bezpečnostní komunity České republiky (Policie České republiky, Městská policie a Hasičský záchranný sbor České republiky, respektive jejich místně příslušné součásti), ale i další aktéři vytvářejí pro Úřad městské části Praha 10 zprávy o situaci v rámci své kompetence.

Městská část Praha 10 zřídila nový bezpečnostní orgán.³⁰ *Městská část Praha 10 podnikla významný krok ke zvýšení bezpečnosti a kvality života svých obyvatel. Zřídila nový poradní orgán starosty – Radu pro bezpečnou Desítku (RBD), která poprvé zasedla v pondělí 18. srpna 2025. Jejím úkolem je nastavit ucelenou a koordinovanou bezpečnostní strategii napříč jednotlivými gescemi a zajistit, aby opatření v oblasti represivní i preventivní složky byla efektivní a systematická. „Bezpečnost považuji za jednu z nejdůležitějších oblastí, kterou se musíme jako vedení městské části systematicky zabývat. Chci, aby se obyvatelé Desítky cítili bezpečně. Naším cílem je vytvářet prostředí, kde nebude prostor pro nežádoucí jevy a kde si každý může být jistý, že případné hrozby řešíme včas a s plným nasazením,“ říká starosta Městské části Praha 10 Martin Valovič.*

³⁰ Praha 10 zřídila nový bezpečnostní orgán. Úřad Městské části Praha 10, 21. VIII. 2025. Dostupné z: <https://praha10.cz/zivot-v-praze-10/aktualne/aktuality-z-mestske-casti/artmid/8652/tz-praha-10-zridila-novy-bezpecnostni-organ?articleid=6785>

3.2 Policie České republiky ve vztahu k území městské části Praha 10

Policie České republiky na území městské části Praha 10 spadá pod Krajské ředitelství policie hlavního města Prahy, obvodní ředitelství Praha IV.³¹

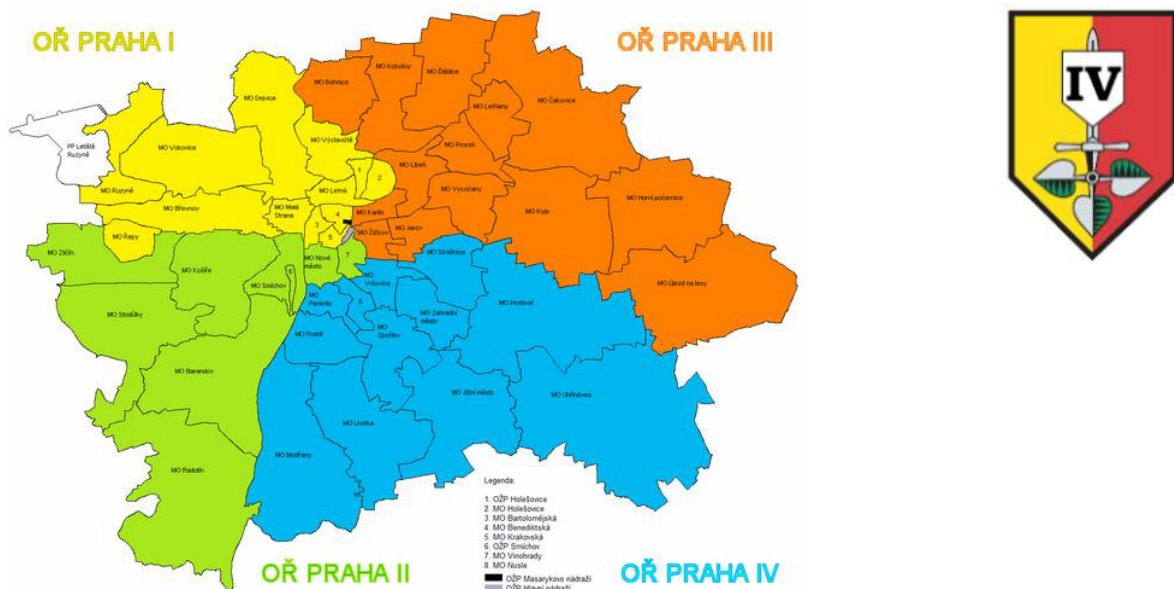

Obrázek 9 – Územní působnost obvodních ředitelství policie v rámci Krajské ředitelství policie hlavního města Prahy

³¹ Obvodní ředitelství policie – kontakty a charakteristika. Policie České republiky – Krajské ředitelství policie hlavního města Prahy. <https://policie.gov.cz/clanek/obvodni-reditelstvi-policie-kontakty-a-charakteristika.aspx>

Tabulka a ilustrace: Jedná se přitom zejména o následující čtyři místní oddělení policie (MOP).³²

<p>Místní oddělení Vršovice Přípotoční 300/12 101 33 Praha 10 GPS:50.0652597N, 14.4605269E 974 860 700fax:974 854 218 orp4.mop.vrsovice.evidence@pcr.cz</p>	<p>Místní oddělení Strašnice V zátočce 42/1 100 00 Praha 10 GPS:50.0709719N, 14.4938644E 974 860 730fax:974 854 218 orp4.mop.strasnice.evidence@pcr.cz</p>
<p>Místní oddělení Zahradní město Jabloňová 3000/15 106 00 Praha 10 GPS:50.0568097N, 14.4975861E 974 860 740fax:974 854 218 orp4.mop.zahradnimesto.evidence@pcr.cz</p>	<p>Místní oddělení Hostivař (menší část) Milánská 409 109 00 Praha 10 GPS:50.0431628N, 14.5552475E 974 860 720fax:974 854 218 orp4.mop.hostivar.evidence@pcr.cz</p>

Tabulka 1 - Adresy MO v rámci Obvodního ředitelství policie Praha IV



Obrázek 10 - Místní oddělení policie Obvodního ředitelství Praha IV zanesené v mapě

Hlídková činnost policistů reaguje na nápad trestné činnosti (častější výskyt hlídky v oblastech kde byl zaznamenán zvýšený nápad trestné činnosti s přihlédnutím na konkrétní typologii skutků).

³² Kontakty. Policie České republiky. Dostupné z: <https://policie.gov.cz/SCRIPT/imapa.aspx?area=pha&docid=672&nid=269&num=1>

Obvodní ředitelství Praha IV – mapa. Policie České republiky – Krajské ředitelství policie hlavního města Prahy. Dostupné z: <https://policie.gov.cz/clanek/obvodni-reditelstvi-praha-iv-mapa-595032.aspx>

V rámci Policie České republiky spolu jednotlivá oddělení spolupracují, nejen z důvodu personálních podstavů jednotlivých oddělení.

- Mezi základní preventivní aktivity, které policisté vyvíjí na území městské části Praha 10, patří přímá hlídková a obchůzková služba a dopravně bezpečnostní akce.
- Místní oddělení Policie úzce spolupracují se strážníky Městské policie hlavního města Prahy (s důrazem na pružné předávání informací a poznatků). Hlídky obou složek se znají a komunikují mezi sebou prostřednictvím všech možných kanálů.
- K dalším aktivitám patří přednášky a prezentační akce pro veřejnost.
- Spolupráce policistů s vedením Prahy 10 je na velmi dobré úrovni.
- Policie České republiky poskytuje městské části Praha 10 statistická data týkající se trestné činnosti na území městské části Praha 10.
- Policie České republiky je zastoupena v komisi bezpečnostní a určený policejní představitel podává pravidelné informace o bezpečnostní situaci městské části Praha 10.
-

3.3 Městská policie ve vztahu k území městské části Praha 10

Městská policie hlavního města Prahy byla zřízena obecně závaznou vyhláškou č. 5/1992 Sbírky hlavního města Prahy o zřízení Městské policie hlavního města Prahy na základě usnesení Zastupitelstva hlavního města Prahy ze dne 26. března 1992. S účinností od 1. ledna 2003 se stala orgánem hlavního města Prahy.

Městská policie zabezpečuje na celém území hlavního města Prahy místní záležitosti veřejného pořádku v rámci působnosti obce a plní další úkoly vyplývající ze zákona č. 553/1991 Sb., o obecní policii, ve znění pozdějších předpisů nebo jiných zákonů.

Představitelé okrskové služebny se zapojují do koordinačních porad v rámci Bezpečnostní komise městské části Praha 10. Trvale probíhá spolupráce s Policií České republiky na dalších aktivitách, jakými jsou například kontroly v restauracích a podobně.

V průběhu denních, a především nočních směn okrskáři prováděli opakované preventivní kontroly míst, kde v minulosti docházelo ke sprejerství nebo jiným formám vandalizmu. Strážníci rovněž zajišťují dohled nad veřejným pořádkem při konání kulturních, sportovních a společenských akcí na území.

Doprava: Strážníci řeší i přestupky způsobené stáním vozidel v rozporu s dopravním značením (především se jedná o neoprávněné parkování). Při hlídkové činnosti se strážníci zaměřují i na místa, kde řidiči svým bezohledným jednáním ohrožovali bezpečnost provozu na pozemních komunikacích, poškozovali veřejné prostranství, nebo omezovali ostatní motoristy a chodce.

Spolupráce s Policií České republiky v případě strážníků, působících v rámci městské části Praha 10, probíhá cestou výměny, sdílení, respektive poskytování vzájemných informací a poznatků zjištěných při výkonu služby mezi strážníky a policisty.

Strážníci se s policisty společně setkávají například při zajištění bezpečnostních opatření souvisejících s pořádáním velkých kulturních a sportovních akcí. Vzájemná komunikace a spolupráce mezi oběma složkami je dlouhodobě na velmi dobré úrovni.

Ve spolupráci s pracovníky Úřadu městské části Praha 10 strážníci zabezpečují veřejný pořádek při konání všech významných kulturních, sportovních a společenských akcí na území městské části. Vzájemně si předávají poznatky související s pořádkem na komunikacích, dopravním značením, ale i další zjištění související s problematikou jednotlivých odborů.

Pomocí pro práci strážníků je také výměna „terénních“ informací o lidech bez přístřeší pohybujících se na území s Odborem sociálních věcí.

Obvodní ředitelství Městské Policie Praha 10 se nachází na adrese: Praha 10 Malešice 101 00, Počernická 634/95; tel.:222 025 650; 222 025 661; 222 025 662;

e-mail operacni.p10@mp.praha.cz.

Okrskové služebny nejsou v provozu 24 hodin denně:

- Vršovice, Litevská 1/1282, 100 00 Praha 10 Vršovice; tel.: 222 025 646 a 222 025 647.
- Vršovice, Za Sedmidomky 462/14 tel.: 272 680 758.

Ilustrace: Pracoviště městské policie v rámci Městské části Praha 10:

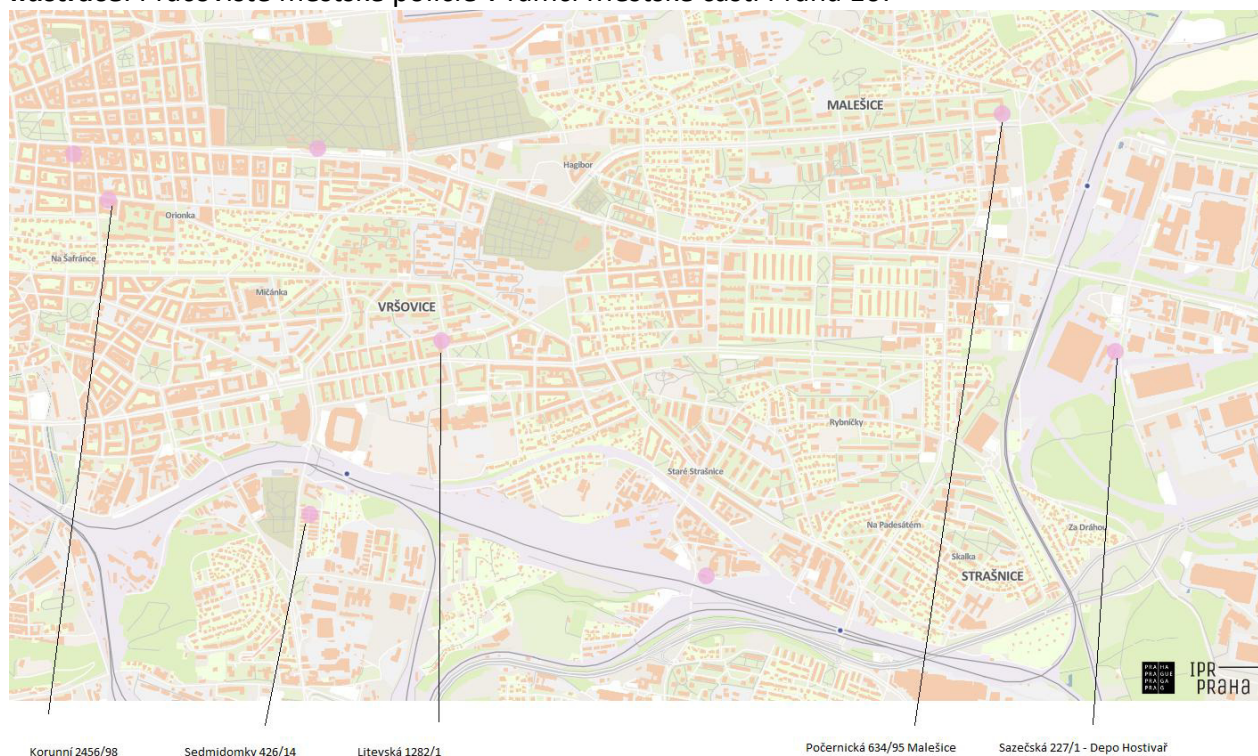

Obrázek 11 – Pracoviště MP – MČ Pha 10

3.4 Hasičský záchranný sbor České republiky a agenda ochrany obyvatelstva ve vztahu k území městské části Praha 10

Hasební obvod Hasičské stanice Strašnice (Hasičský záchranný sbor hlavního města Prahy, stanice č. 5, kategorie P4, adresa: Průběžná 3105/74; 100 00 Praha 10 – Strašnice; 950 855 011) zahrnuje toto teritorium: městská část Praha 10 (kterou plošně konzumuje celou); městská část Praha 3, městská část Praha 4; městská část Praha 9; městská část Praha 11; městská část Praha 14 a městská část Praha 15.³³ Na stanici je umístěno oddělení prevence pro městské části Praha 10, 15 a 22.

³³ Jednotky sborů dobrovolných hasičů. Bezpečnost Praha; Magistrát hlavního města Prahy. Dostupné z: <https://bezpecnost.praha.eu/clanky/jednotky-sboru-dobrovolnych-hasicu>

Hasičská stanice Strašnice. Praha – Hasičský záchranný sbor České republiky. Dostupné z: <https://hzscr.gov.cz/clanek/hs-5-praha-10-strasnice-prubezna-3105-74-hasicska-stanice-c-5-strasnice.aspx>

Ilustrace: Z hlediska povodní je v relativně omezené míře významné okolí potoka Botič, Slatinský potok, Hamerský rybník a další.³⁴

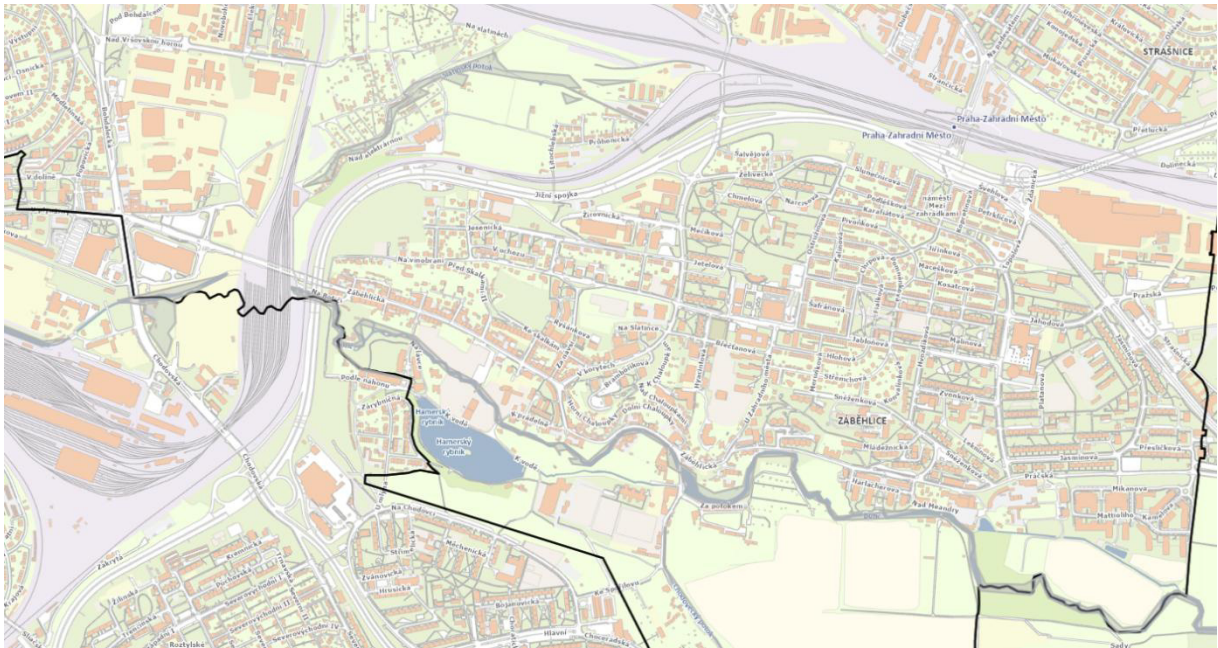

Obrázek 12 – Situace ve vztahu k povodním

Na území městské části (nebo v její těsné blízkosti) se nachází i několik objektů s nebezpečnými látkami.

³⁴ Bezpečnost; Magistrát hlavního města Prahy. Povodně velkého rozsahu. Dostupné z: <https://bezpecnost.praha.eu/mapy/povodne-velkeho-rozsahu>

Ilustrace: Objekty s nebezpečnými látkami na území městské části Praha 10.³⁵ Ve všech případech se podle zákona č. 224/2015 Sb. Jedná o „objekty nezařazené“. Většina areálů včetně níže uvedené betonárky se nachází na území městské části Praha 14, nicméně zóna vnějšího havarijního plánování zasahuje i do městské části Praha 10.

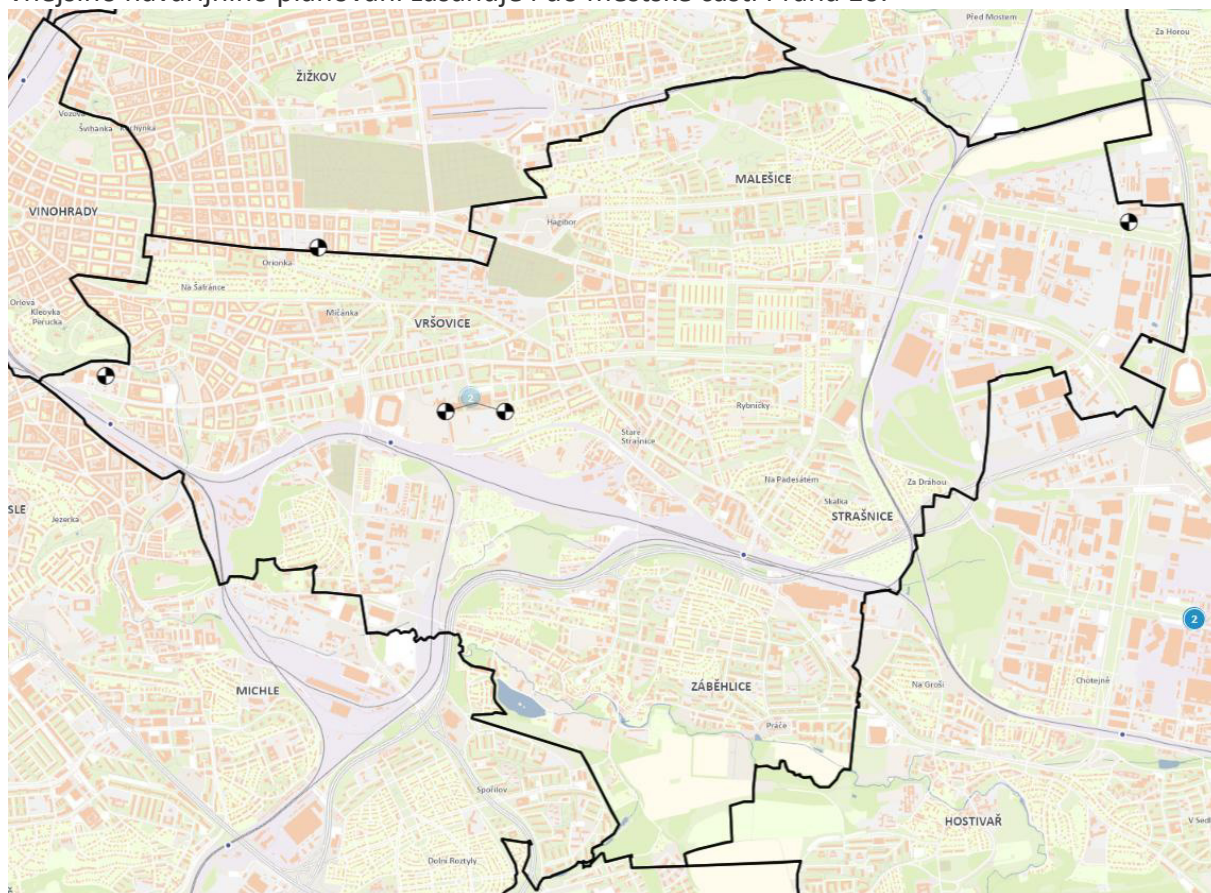

Obrázek 13 - Situační mapa s vyznačením objektů s nebezpečnými látkami

<p>Zimní stadion HC Slavia Nebezpečné látky: Amoniak Typ objektu: Zimní stadiony Provozovatel objektu: HC Slavia Praha a.s. Adresa umístění: Vladivostocká 1460/10b, 100 00 Praha 10</p>	<p>Plavecký stadion SK Slavia Nebezpečné látky: Chlor Typ objektu: Kryté bazény Provozovatel objektu: SK SLAVIA PRAHA, o.s. Adresa umístění: Vladivostocká 1460/10b, 100 00 Praha 10</p>
<p>Zimní stadion HASA Nebezpečné látky: Amoniak Typ objektu: Zimní stadiony Provozovatel objektu: Univerzitní sportovní klub Praha Adresa umístění: Sámova 1476/1, 101 10 Praha 10</p>	<p>Betonárna Praha Malešice Nebezpečné látky: LPG Typ objektu: Budovy pro průmysl a skladování Provozovatel objektu: CEMEX Malešice s.r.o. Adresa umístění: Teplárenská 608/11, 108 00 Praha</p>
<p>Čerpací stanice a vodojem Flora – na hranici Prahy 3 a Prahy 10 Nebezpečné látky: Chlornan sodný Typ objektu: Budovy vodního hospodářství, čistíren a úpraven vod Provozovatel objektu: Pražské vodovody a kanalizace, a.s. Adresa umístění: Hradecká 2489/1, 130 00 Praha 3</p>	

Tabulka 2 - Výpis objektů s nebezpečnými látkami

³⁵ Objekty s nebezpečnými látkami. Bezpečnost; Magistrát hlavního města Prahy. Dostupné z: <https://bezpecnost.praha.eu/mapy/objekty-s-nebezpecnymi-latkami>

Ilustrace: Úkryty a sirény na území městské části Praha 10.³⁶

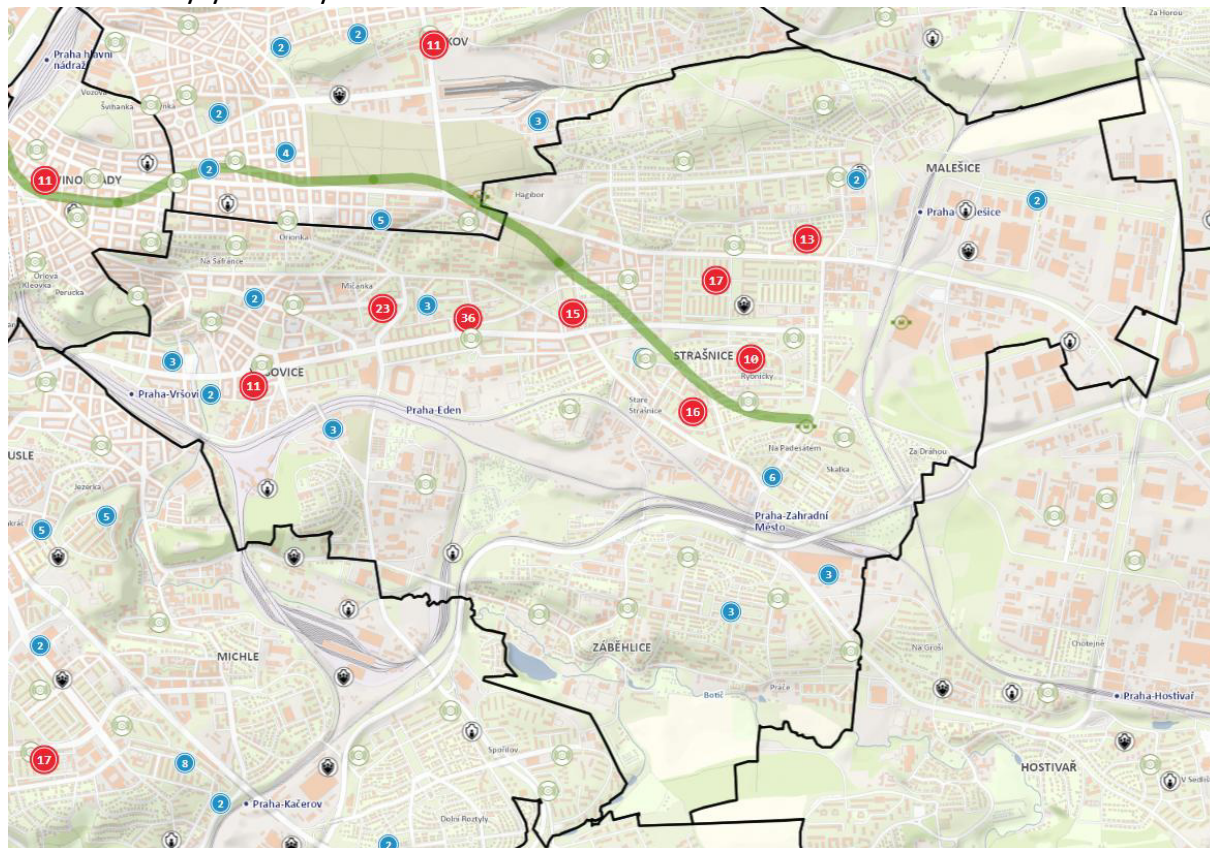

Obrázek 14 - Situační mapa znázorňující úkryty a sirény

³⁶ Úkrytí a sirény. Bezpečnost; Magistrát hlavního města Prahy. Dostupné z: <https://bezpecnost.praha.eu/mapy/ukryti-a-sireny>

Ilustrace: Veřejně přístupný, a značně zneužitelný, je i přehled technické infrastruktury ve vztahu k území celého hlavního města Prahy.³⁷

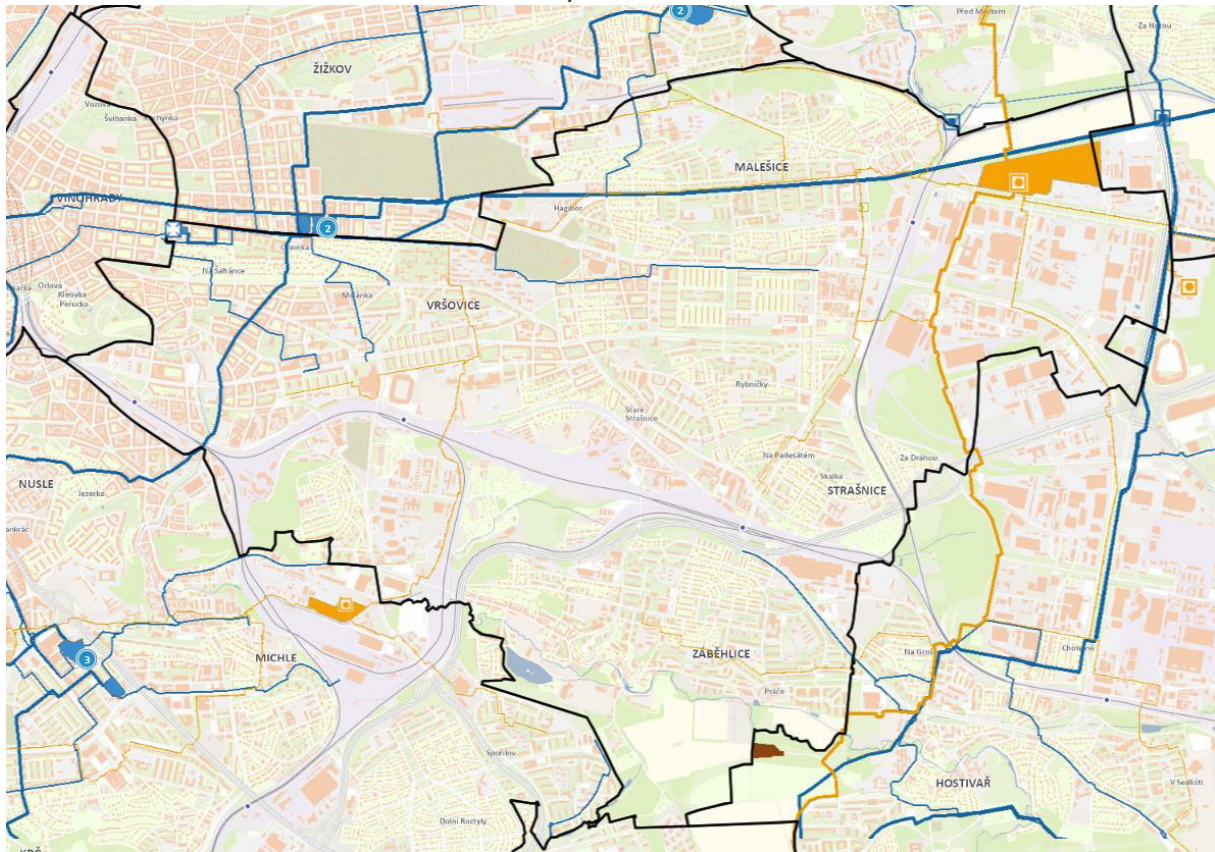

Obrázek 15 - Situační mapa s přehledem technické infrastruktury

3.5 Soukromé bezpečnostní služby ve vztahu k území městské části Praha 10

Úřad městské části Praha 10 najímal bezpečnostní službu pro pomoc na Praze 10 s problémovými místy a ostrahu školských budov zhruba do roku 2018. Tento model je v současnosti předmětem snah o obnovu (viz Katalog. list A02).

V rámci covidového období Úřad městské části Praha 10 využívala služeb soukromé bezpečnostní služby při kontrole vstupů do budovy.

Soukromé bezpečnostní služby jsou také využívány při fotbalových utkáních fotbalových klubů Slavia a Bohemians (ve spolupráci s Policií České republiky a Městskou Policií hlavního města Prahy).

³⁷ Technická mapa. Bezpečnost; Magistrát hlavního města Prahy. Dostupné z: <https://bezpecnost.praha.eu/mapy/technicka-mapa>

4. Statistika protiprávního jednání ve vztahu k území městské části

Hlavní město Praha jako celek představuje v kontextu České republiky prostor s nadprůměrným nápadem zjištěné trestné činnosti. V mezinárodním srovnání se však jedná o **vysoce bezpečné město**.

Městskou část Praha 10 je třeba vnímat jako dynamickou a složitou městskou část – se souvisejícími pozitivy a negativy. Nápad registrované trestné činnosti v Městské části Praha 10 je nad celopražským průměrem. Totéž platí pro samostatné téma přestupkové agendy.

4.1 Registrovaná kriminalita

Tabulka a graf: Registrované skutky, Vršovice: Místní oddělení policie Vršovice Praha IV.³⁸

	2004	2005	2006	2007	2008	2009	2010	2011	2012	2013	2014	2015	2016	2017	2018	2019	2020	2021	2022	2023	2024
celková kriminalita	4197	3373	3503	3334	3114	2948	2734	2984	3392	3461	2703	2350	2182	2190	1978	1900	1568	1402	1460	1609	1526
<i>obecná kriminalita</i>	<i>3782</i>	<i>2976</i>	<i>3161</i>	<i>2894</i>	<i>2425</i>	<i>2586</i>	<i>2393</i>	<i>2622</i>	<i>2952</i>	<i>3015</i>	<i>2265</i>	<i>1906</i>	<i>1794</i>	<i>1810</i>	<i>1632</i>	<i>1516</i>	<i>1234</i>	<i>1129</i>	<i>1222</i>	<i>1330</i>	<i>1140</i>
násilná kriminalita	151	137	94	96	79	73	85	82	68	81	45	66	43	54	42	69	31	40	57	47	45
<i>vraždy</i>	<i>4</i>	<i>2</i>	<i>3</i>	<i>5</i>	<i>2</i>	<i>0</i>	<i>2</i>	<i>1</i>	<i>0</i>	<i>0</i>	<i>0</i>	<i>0</i>	<i>0</i>	<i>0</i>	<i>1</i>	<i>2</i>	<i>0</i>	<i>0</i>	<i>1</i>	<i>0</i>	<i>1</i>
mravnostní kriminalita	13	4	4	8	5	2	3	1	10	11	8	5	11	7	7	5	8	10	14	16	19
<i>majetková kriminalita celkem</i>	<i>3517</i>	<i>2707</i>	<i>2942</i>	<i>2715</i>	<i>2251</i>	<i>2432</i>	<i>2208</i>	<i>2398</i>	<i>2675</i>	<i>2714</i>	<i>2033</i>	<i>1673</i>	<i>1586</i>	<i>1555</i>	<i>1370</i>	<i>1277</i>	<i>1060</i>	<i>926</i>	<i>954</i>	<i>1091</i>	<i>874</i>
krádeže vloupáním	618	518	468	328	298	365	468	521	556	532	393	298	321	237	176	177	199	513	347	485	374
krádeže prosté	2723	1991	2223	2211	1779	1896	1553	1633	1880	1939	1456	1189	1099	1137	1009	874	697	226	301	285	244
ostatní majetkové činy	176	198	251	176	174	171	187	244	239	243	184	186	166	181	185	226	164	187	306	321	256
ostatní kriminalita	101	128	121	75	90	79	97	141	199	209	179	162	154	194	213	165	135	153	197	176	202
zbývající kriminalita	108	104	129	159	191	179	137	158	179	141	138	109	81	90	82	90	100	102	65	83	66
hospodářská kriminalita	288	292	213	281	498	183	204	204	261	305	300	335	307	290	263	293	233	171	173	196	320
válečné a protiústavní činy	19	1	0	0	0	0	0	0	0	0	0	0	0	0	1	0	0	0	0	0	0

Tabulka 3 - Celková registrovaná kriminalita - Místní oddělení policie Vršovice

³⁸ Statistiky kriminality. Ministerstvo vnitra České republiky. Dostupné z: <https://mv.gov.cz/clanek/statistiky-kriminality.aspx>

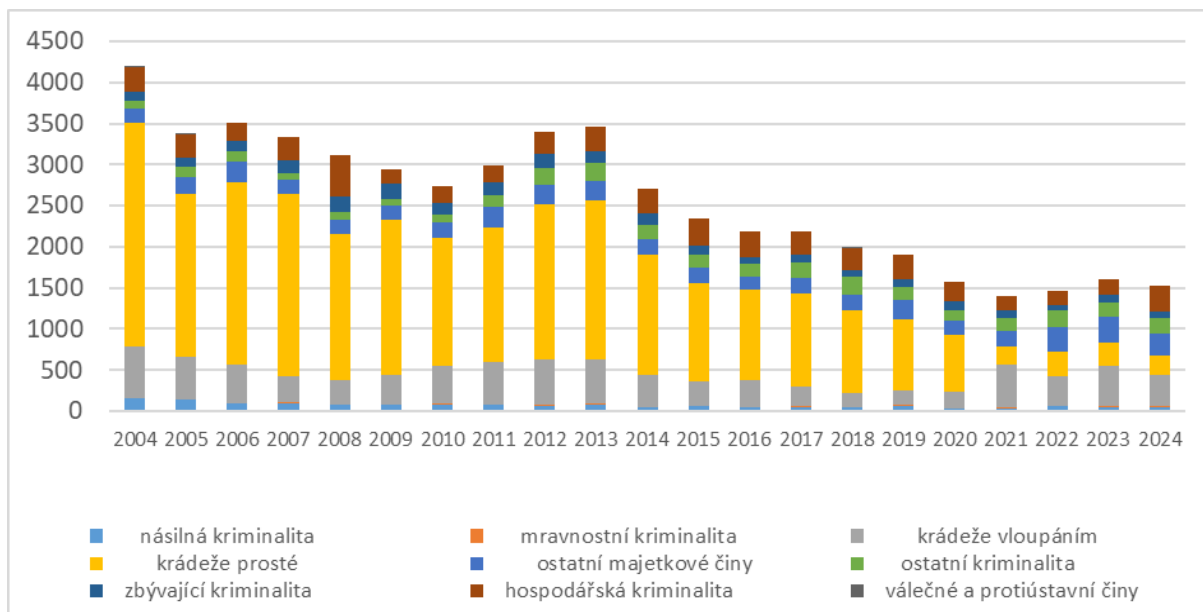

Graf 1 - Celková registrovaná kriminalita - Místní oddělení policie Vršovice

Tabulka a graf: Zahradní město: Místní oddělení policie Zahradní město Praha IV.³⁹

	2004	2005	2006	2007	2008	2009	2010	2011	2012	2013	2014	2015	2016	2017	2018	2019	2020	2021	2022	2023	2024
celková kriminalita	1294	2022	1502	1529	1508	1704	1314	1322	1203	1869	1473	1197	909	958	854	857	697	746	754	847	913
obecná kriminalita	1217	1818	1346	1383	1341	1469	1177	1168	1035	1691	1300	1003	760	846	728	698	598	663	673	756	834
násilná kriminalita	43	53	45	48	39	47	47	36	37	43	26	33	24	22	22	19	29	22	30	28	31
vraždy	2	1	1	1	1	1	0	1	2	1	0	1	0	0	0	0	0	0	0	2	1
mravnostní kriminalita	3	2	6	4	1	6	3	3	1	3	8	6	5	3	6	7	4	5	9	13	10
majetková kriminalita celkem	1129	1148	1255	1276	1251	1366	1073	1063	935	1550	1172	864	661	738	596	561	481	530	512	605	642
krádeže vloupáním	211	184	152	183	189	211	207	189	206	403	244	178	138	138	90	107	96	330	287	346	394
krádeže prosté	854	888	979	979	956	1030	770	765	646	1013	822	584	408	482	402	348	307	104	107	98	114
ostatní majetkové činy	64	76	124	114	106	125	96	109	83	134	106	102	115	118	104	106	78	96	118	161	134
ostatní kriminalita	42	615	40	55	50	50	54	66	62	95	94	100	70	83	104	111	84	106	122	110	151
zbývající kriminalita	36	37	50	71	101	145	75	91	102	88	79	93	69	54	62	80	58	44	40	60	52
hospodářská kriminalita	39	167	106	75	66	90	62	63	66	90	94	101	80	58	64	79	41	39	41	31	27
válečné a protiústavní činy	2	0	0	0	0	0	0	0	0	0	0	0	0	0	0	0	0	0	0	0	0

Tabulka 4 - Registrovaná kriminalita – Místní oddělení policie Zahradní město

³⁹ Statistiky kriminality. Ministerstvo vnitra České republiky. Dostupné z: <https://mv.gov.cz/clanek/statistiky-kriminality.aspx>

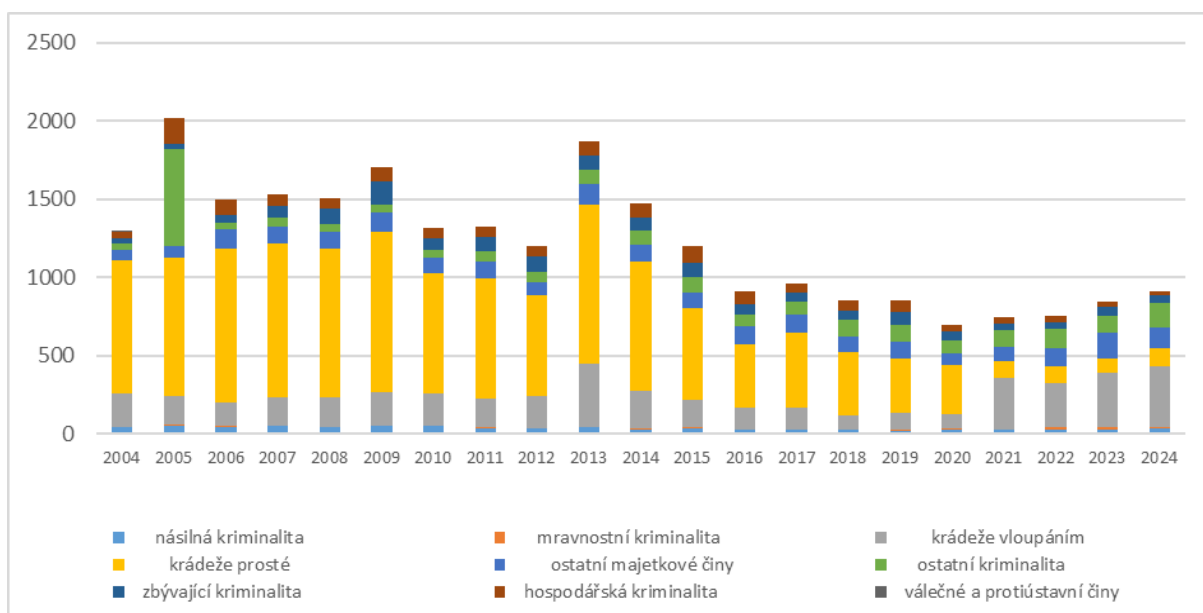

Graf 2 - Registrovaná kriminalita – Místní oddělení policie Zahradní město

Tabulka a graf: Strašnice: Místní oddělení policie Strašnice Praha IV.⁴⁰

	2004	2005	2006	2007	2008	2009	2010	2011	2012	2013	2014	2015	2016	2017	2018	2019	2020	2021	2022	2023	2024
celková kriminalita	2006	2148	2147	2232	2146	2682	2416	2273	2327	2392	2103	1722	1458	1279	1087	1054	1151	1122	1036	1120	978
obecná kriminalita	1866	1904	1946	1966	1910	2430	2210	2040	2088	2189	1882	1509	1287	1132	940	892	1001	998	911	1033	884
násilná kriminalita	86	109	64	55	51	79	68	74	63	49	62	35	26	48	23	28	34	26	35	30	25
vraždy	1	1	0	2	2	3	2	2	1	0	2	0	0	2	1	1	0	1	0	1	0
mravnostní kriminalita	9	7	3	5	4	6	10	11	13	7	7	13	8	12	6	9	8	16	8	16	7
majetková kriminalita celkem	1684	1681	1782	1822	1779	2265	2060	1865	1887	1997	1712	1363	1110	978	798	748	828	797	687	782	696
krádeže vloupáním	298	272	275	272	288	406	433	391	359	382	336	239	238	132	101	139	151	446	273	385	345
krádeže prosté	1313	1333	1405	1460	1389	1720	1515	1314	1376	1475	1227	999	724	699	561	478	568	177	205	175	159
ostatní majetkové činy	73	76	102	90	102	139	112	160	152	140	149	125	148	147	136	131	109	174	209	222	192
ostatní kriminalita	87	107	97	84	76	80	72	90	125	136	101	98	143	94	113	107	131	159	181	205	156
zbyvajcí kriminalita	53	71	86	115	111	126	101	114	113	98	97	93	69	59	59	68	57	77	80	56	61
hospodářská kriminalita	83	173	115	151	125	126	105	119	126	105	124	120	102	88	88	93	93	47	45	31	32
válečné a protiústavní činy	4	0	0	0	0	0	0	0	0	0	0	0	0	0	0	0	0	0	0	0	1

Tabulka 5 - Celková registrovaná kriminalita - Místní oddělení policie Strašnice

⁴⁰ Statistiky kriminality. Ministerstvo vnitra České republiky. Dostupné z: <https://mv.gov.cz/clanek/statistiky-kriminality.aspx>

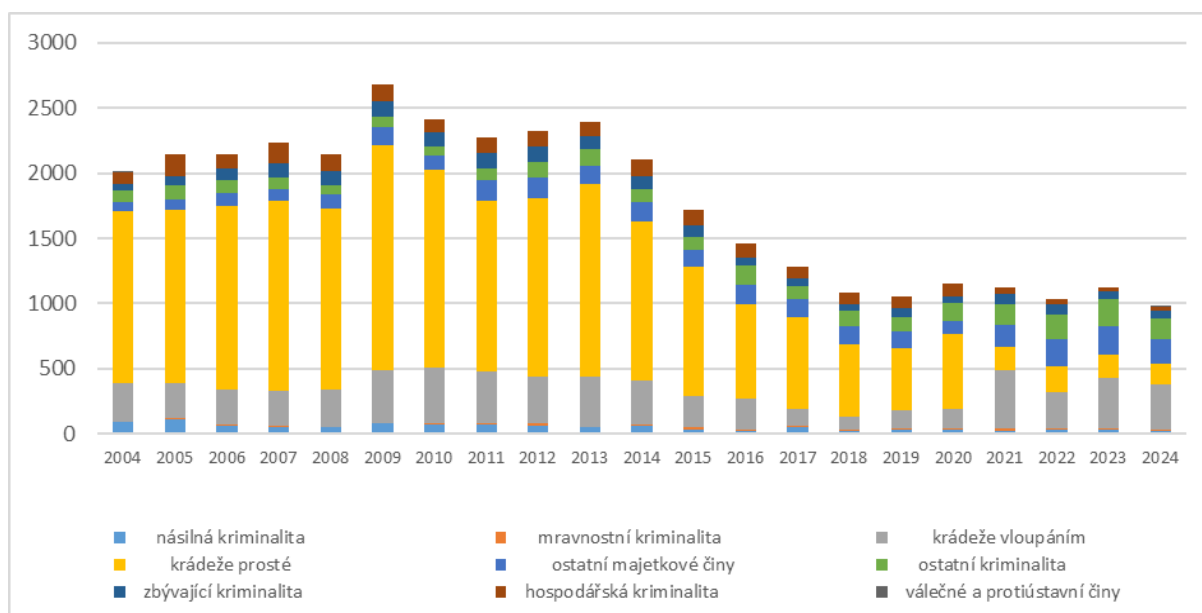

Graf 3 - Celková registrovaná kriminalita - Místní oddělení policie Strašnice

Tabulka a graf: Hostivař: Místní oddělení policie Hostivař Praha IV.⁴¹

	2004	2005	2006	2007	2008	2009	2010	2011	2012	2013	2014	2015	2016	2017	2018	2019	2020	2021	2022	2023	2024
celková kriminalita	1630	1473	1566	1551	1698	1788	1548	1619	1404	1714	1586	1305	1024	1020	978	978	970	958	1061	1066	1025
obecná kriminalita	1337	1167	1208	1164	1281	1341	1252	1308	1135	1444	1348	1093	799	816	739	776	797	817	874	914	893
násilná kriminalita	41	35	33	29	35	40	32	42	51	48	48	35	44	32	28	34	26	33	37	40	30
vraždy	0	0	0	0	1	1	0	2	1	2	0	2	3	2	0	1	0	0	0	1	0
mravnostní kriminalita	1	2	7	4	4	7	2	6	7	6	9	8	14	2	6	13	12	8	9	10	10
majetková kriminalita celkem	1251	1077	1127	1103	1201	1246	1140	1161	992	1283	1183	961	642	686	593	601	627	666	681	687	671
krádeže vloupáním	271	191	191	183	175	255	240	249	210	290	294	252	137	141	131	145	172	409	332	376	331
krádeže prosté	890	803	846	835	923	929	827	807	654	898	756	578	392	422	337	351	351	131	163	128	138
ostatní majetkové činy	90	83	90	85	103	62	73	105	128	95	133	131	113	123	125	105	104	126	186	183	202
ostatní kriminalita	44	53	41	28	41	48	78	99	85	107	108	89	99	96	112	128	132	110	147	177	182
zbývající kriminalita	39	45	67	111	134	148	96	120	110	123	116	97	90	72	84	77	76	68	105	82	76
hospodářská kriminalita	250	261	291	276	283	299	200	191	159	147	122	115	135	132	155	125	97	73	82	70	56
válečné a protiústavní činy	4	0	0	0	0	0	0	0	0	0	0	0	0	0	0	0	0	0	0	0	0

Tabulka 6 - Celková registrovaná kriminalita - Místní oddělení policie Hostivař

⁴¹ Statistiky kriminality. Ministerstvo vnitra České republiky. Dostupné z: <https://mv.gov.cz/clanek/statistiky-kriminality.aspx>

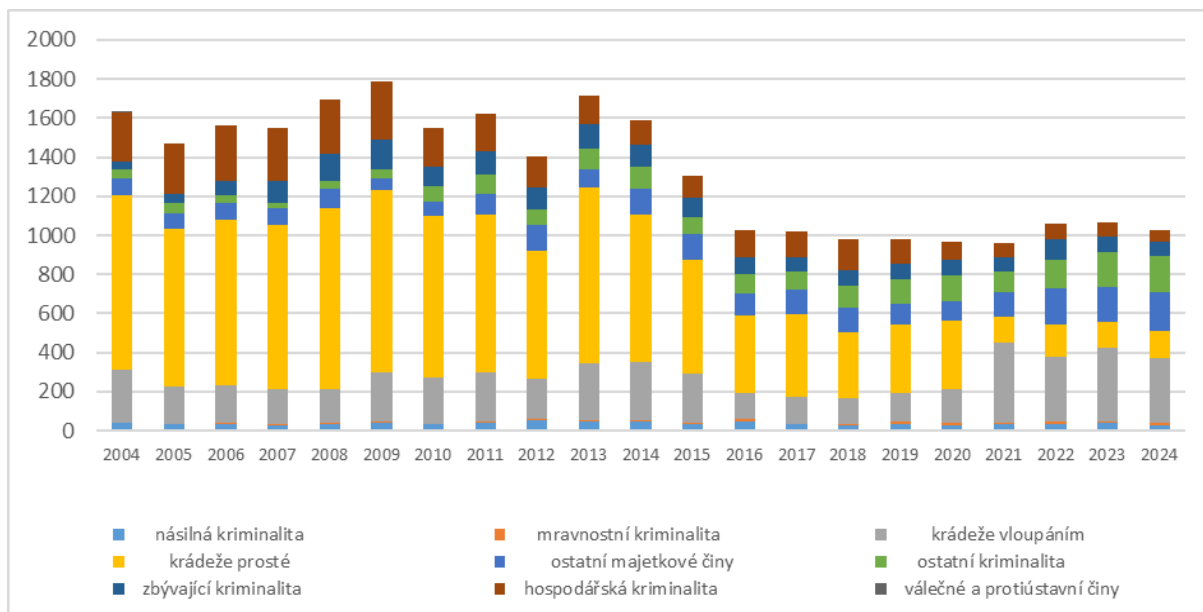

Graf 4 - Celková registrovaná kriminalita - Místní oddělení policie Hostivař

Tabulka a graf: Celková registrovaná kriminalita v letech 2004 až 2024, místní oddělení policie Vršovice, Zahradní město, Strašnice a Hostivař.⁴²

	2004	2005	2006	2007	2008	2009	2010	2011	2012	2013	2014	2015	2016	2017	2018	2019	2020	2021	2022	2023	2024
Vršovice: celková kriminalita	4197	3373	3503	3334	3114	2948	2734	2984	3392	3461	2703	2350	2182	2190	1978	1900	1568	1402	1460	1609	1526
Zahradní město: celková kriminalita	1294	2022	1502	1529	1508	1704	1314	1322	1203	1869	1473	1197	909	958	854	857	697	746	754	847	913
Strašnice: celková kriminalita	2006	2148	2147	2232	2146	2682	2416	2273	2327	2392	2103	1722	1458	1279	1087	1054	1151	1122	1036	1120	978
Hostivař: celková kriminalita	1630	1473	1566	1551	1698	1788	1548	1619	1404	1714	1586	1305	1024	1020	978	978	970	958	1061	1066	1025

Tabulka 7 - Celková registrovaná kriminalita dle srovnání místní oddělení

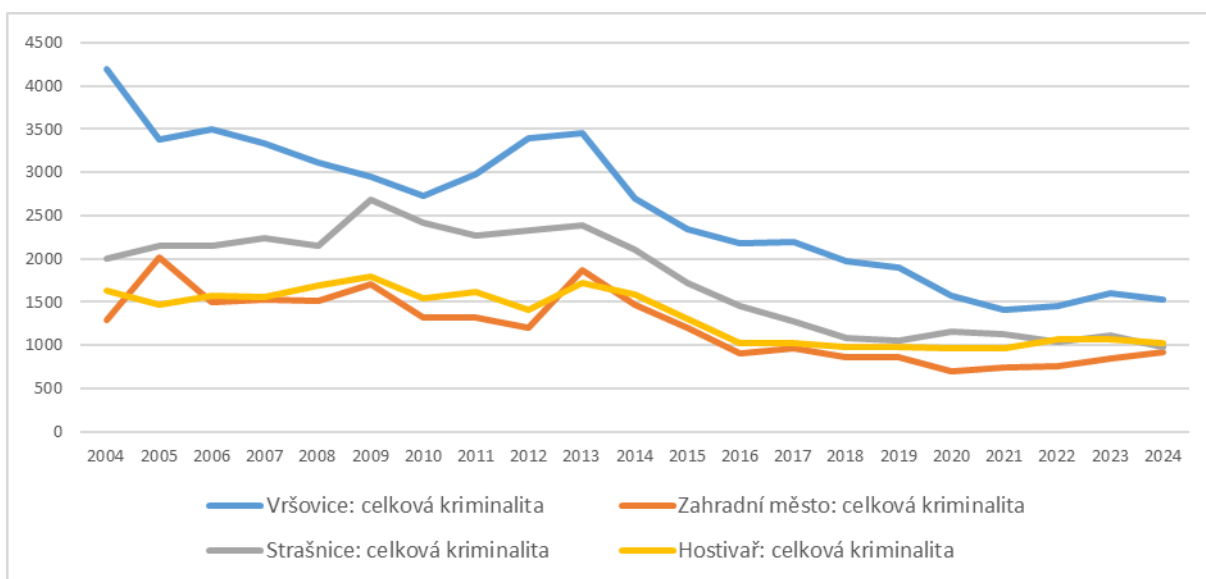

Graf 5 - Celková registrovaná kriminalita dle srovnání místních oddělení

⁴² Statistiky kriminality. Ministerstvo vnitra České republiky. Dostupné z: <https://mv.gov.cz/clanek/statistiky-kriminality.aspx>

Tabulka a graf: Vraždy v letech 2004 až 2024, místní oddělení policie Vršovice, Zahradní město, Strašnice a Hostivař.⁴³

	2004	2005	2006	2007	2008	2009	2010	2011	2012	2013	2014	2015	2016	2017	2018	2019	2020	2021	2022	2023	2024	
Vršovice: vraždy	4	2	3	5	2	0	2	1	0	0	0	0	0	0	1	2	0	0	1	0	1	
Zahradní město: vraždy	2	1	1	1	1	1	0	1	2	1	0	1	0	0	0	0	0	0	0	0	2	1
Strašnice: vraždy	1	1	0	2	2	3	2	2	1	0	2	0	0	2	1	1	0	1	0	1	0	
Hostivař: vraždy	0	0	0	0	1	1	0	2	1	2	0	2	3	2	0	1	0	0	0	1	0	

Tabulka 8 - Vraždy - srovnání dle místních oddělení

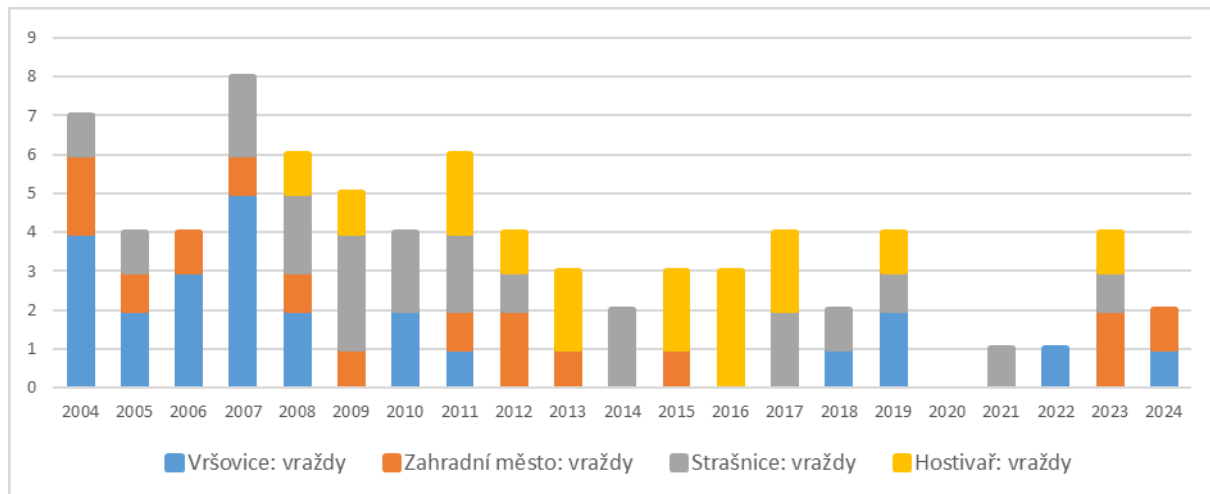

Graf 6 - - Vraždy - srovnání dle místních oddělení

Tabulka a graf: Celková registrovaná kriminalita, leden až duben 2025, místní oddělení policie Vršovice, Zahradní město, Strašnice a Hostivař.⁴⁴

	MOP HOSTIVAŘ PRAHA IV. 001418	MOP VRŠOVICE PRAHA IV. 001419	MOP STRAŠNICE PRAHA IV. 001420	MOP ZAHRADNÍ MĚSTO PRAHA IV. 001421
celková kriminalita	296	485	296	257
obecná kriminalita	256	393	278	229
násilná kriminalita	11	23	18	6
vraždy	0	1	0	0
mravnostní kriminalita	4	9	5	1
majetková kriminalita celkem	205	305	203	185
krádeže vloupáním	92	164	102	98
krádeže prosté	32	57	47	36
ostatní majetkové činy	81	84	54	51
ostatní kriminalita	36	56	52	37
zbyvajcí kriminalita	25	24	11	22
hospodářská kriminalita	15	68	7	6
válečné a protiústavní činy	0	0	0	0

Tabulka 9 - Celková registrovaná kriminalita, srovnání dle místních oddělení

⁴³ Statistiky kriminality. Ministerstvo vnitra České republiky. Dostupné z: <https://mv.gov.cz/clanek/statistiky-kriminality.aspx>

⁴⁴ Statistiky kriminality. Ministerstvo vnitra České republiky. Dostupné z: <https://mv.gov.cz/clanek/statistiky-kriminality.aspx>

Statistické přehledy Policie České republiky, Policie České republiky; Ministerstvo vnitra České republiky. Dostupné z: <https://policie.gov.cz/clanek/policie-cr-web-informacni-servis-statistiky-statisticke-prehledy.aspx>

Ilustrace: Mapy kriminality, již neaktivní portál, zde stav k listopadu 2020, místní oddělení policie Vršovice, Strašnice a Zahradní město.⁴⁵

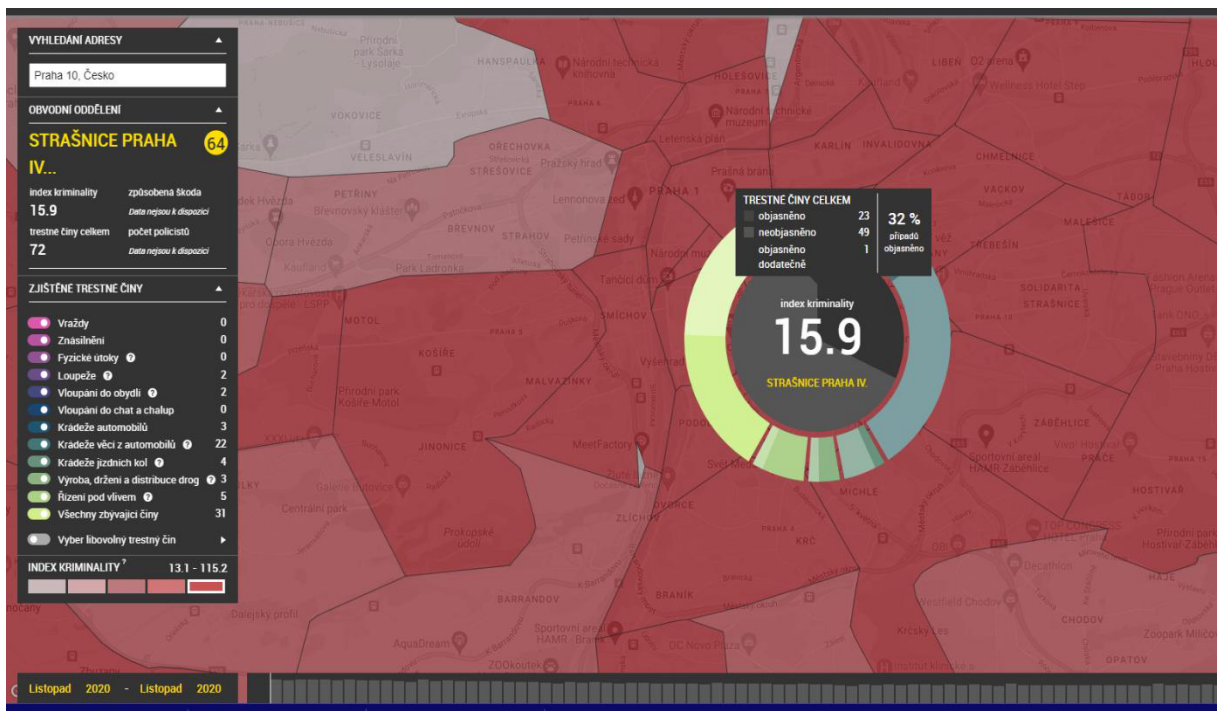
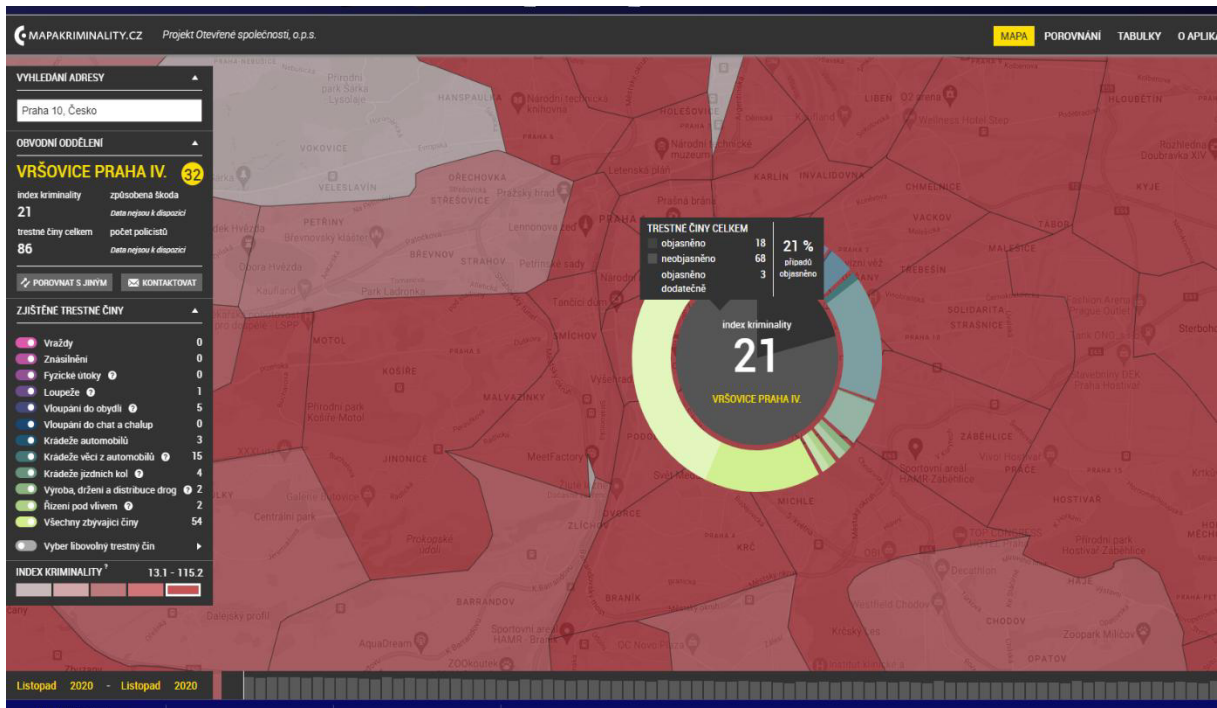

⁴⁵ Mapa kriminality. Policie České republiky; Otevřená společnost. Dostupné z: <https://www.mapakriminality.cz/>

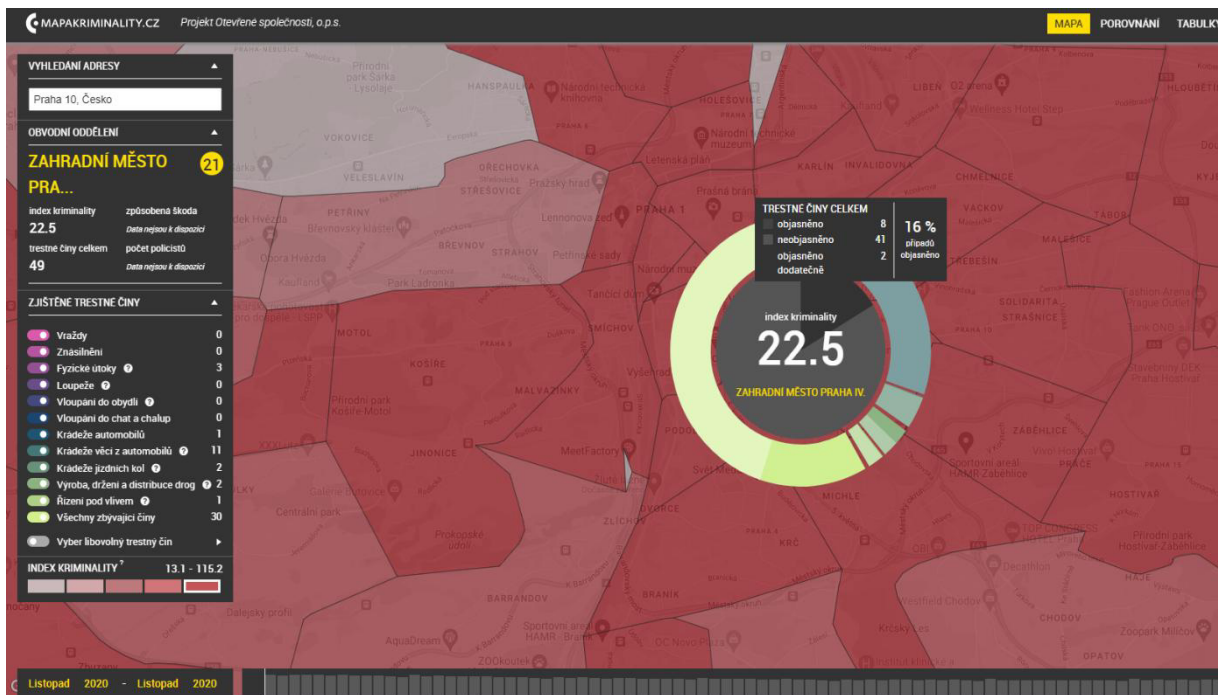

Obrázek 16 - Mapy kriminality, již neaktivní portál

Ilustrace: Aktuální model Map kriminality Policie České republiky.⁴⁶

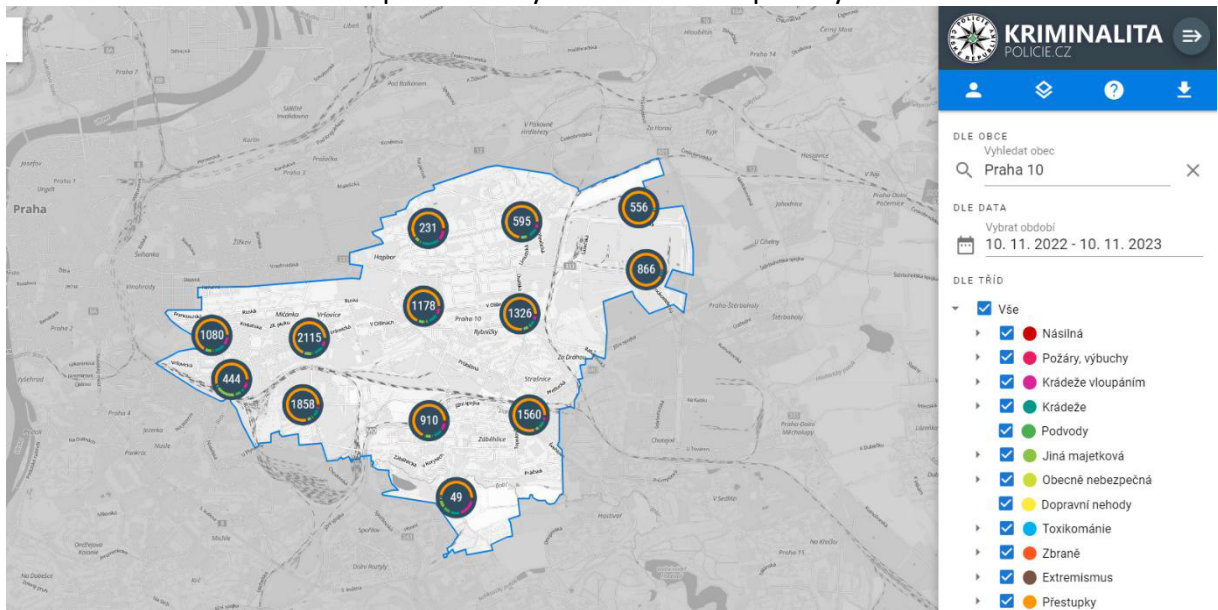

Obrázek 17 - Mapy kriminality - aktuální model

⁴⁶ Mapa kriminality. Policie České republiky. Dostupné z: <https://kriminalita.policie.gov.cz/>

4.2 Přestupková agenda

Ve vztahu k městské části byly registrovány následující přestupky, zde pro roky 2022 až 2024 včetně.

Tabulka: Registrované přestupky na teritoriu městské části Praha 10, roky 2022 až 2024.⁴⁷

§	typ přestupku	2022	2023	2024
8/1a/1	krádež	243	279	313
8/1a/2	zpronevěra	6	1	8
8/1a/3	podvod	24	12	15
8/1a/4	poškození věci	98	87	75
8/1b	neoprávněné užívání cizího majetku	22	27	8
8/1c	přisvojení nálezem	5	6	7
8/1d	podílnictví	0	0	1
8/2a/3	podvod, právnická osoba	2	1	1
7/1a	urážka na cti	72	74	96
7/1b	ublížení na zdraví	119	101	99
7/1c/1	vyhrožování újmou na zdraví	58	61	53
7/1c/2	nepравdivé obvinění z přestupku	3	2	7
7/1c/3	schválnost	20	11	19
7/1c/4	hrubé jednání	269	230	273
7/2b/2	schválnost, právnická osoba	1	1	1
7/3b	újma, pro etnický původ apod.	0	4	1
5/1a	neuposlechnutí výzvy úřední osoby	99	96	73
5/1b	znevážení postavení úřední osoby	32	34	29
5/1c	maření vykazání	0	1	5
5/1d	rušení nočního klidu	26	13	12
5/1e	veřejné pohoršení	5	4	3
5/1f	znečištění veřejného prostranství	10	4	8
5/1g	poškodí veřejně prospěšné zařízení	2	0	0
5/1i	porušení podmínek, sportovní akce	7	4	8
5/1j	zakrytí obličeje, sportovní akce	12	1	3
5/1k	pyrotechnický výrobek, sportovní akce	3	6	4
5/2a	rušení nočního klidu, právnická osoba	0	2	1
5/2b	znečištění veřejného prostranství, právnická osoba	1	0	0
	celkem	1 139	1 062	1 123

Tabulka 10 - Registrované přestupky 2022 - 2024

Tabulka: Omezující opatření, uložená na území městské části.⁴⁸

§	Omezující opatření, typ opatření	2022	2023	2024
5/1k	zákaz na fotbalová utkání	3	1	0
7/1c1, 4	program na zvládnání agrese	0	1	0
7/1b	program na zvládnání agrese	0	1	0
7/1b, c1, 4	program na zvládnání agrese	0	1	0
7/1c1, 4	zákaz přiblížení, kontaktování	1	1	1

Tabulka 11 - Omezující opatření uložená MČ

⁴⁷ Oddělení přestupkové. Městská část Praha 10, 2025.

⁴⁸ Oddělení přestupkové. Městská část Praha 10, 2025.

5. Indikativní SWOT analýza ve vztahu k městské části Praha 10

Poznámka: Předkládaný přehled se v konkrétních aspektech prolíná s obdobným přístupem na magistrátní úrovni.⁴⁹

Silné stránky (pozitiva) – vnitřní faktory	Slabé stránky (negativa) – vnitřní faktory
<ul style="list-style-type: none"> • Existence systému prevence kriminality, respektive strategických materiálů na úrovni České republiky a hlavního města Prahy. • Inovativní přístup, týkající se prevence kriminality a dalších forem protiprávního jednání v České republice, což dopadá i na situaci v rámci městské části Praha 10. • Tvorba specificky zaměřených a vnitřně provázaných programů, projektů vedoucích k informačnímu propojení a integraci sociálních a krizových služeb. • Dobrá úroveň sociálních služeb v rámci městské části Praha 10. • Dobře fungující systém komunikace Úřadu městské části Praha 10 s veřejností. • Dobře spravované, komplexní a aktuální internetové stránky městské části Praha 10. • Spolupráce mezi součástmi bezpečnostního systému je v rámci městské části Praha 10 nadstandardní, včetně Městské policie hlavního města Prahy. • Široká nabídka volnočasových aktivit pro děti, mládež a dospělé (široká síť sportovních klubů) v rámci městské části Praha 10. • Soustavně probíhající mapování bezpečnostní a socioekonomické situace v rámci městské části Praha 10. 	<ul style="list-style-type: none"> • Ne vždy dostatečné nebo dostatečně stabilní personální a finanční pokrytí agendy prevence kriminality (nejen) v rámci městské části Praha 10. • Ne vždy dostatečná finanční gramotnost obyvatel České republiky, a s tím související potenciál stát se obětí podvodů, což je aspekt, který se týká rozhodně nejen v rámci městské části Praha 10. • Fenomén zadlužování domácností v České republice, který se nevyhýbá ani městské části Praha 10. • Fenomén vysoké finanční spoluúčasti rodin na volnočasových aktivitách dětí a mládeže v České republice se nevyhýbá ani městské části Praha 10. • Problémy v mezilidských (sousedských) vztazích v rámci městské části Praha 10. • Výskyt vandalizmu a jiných forem nežádoucího chování na veřejnosti v rámci České republiky, což je fenomén, který se nevyhýbá ani městské části Praha 10. • Vysoká míra administrativní zátěže veřejného sektoru v rámci České republiky, což je aspekt, který se nevyhýbá ani městské části Praha 10. • Ne vždy dostatečné množství finančních prostředků na aktivity v oblasti prevence kriminality a dalších forem protiprávního jednání. • Grantové financování (včetně projektů v oblasti prevence kriminality a dalších forem protiprávního jednání) je nejednoznačné, obvykle jednoleté a byrokraticky komplikované.
Příležitosti (perspektivy) – vnější faktory	Ohrožení (bloky) – vnější faktory
<ul style="list-style-type: none"> • Potenciál využívání a přejímání zkušeností z jiných městských částí a jiných obcí. • Potenciál efektivnějšího čerpání grantů a dotací od různých poskytovatelů. • Potenciál rozšíření městského kamerového systému. Doplnění systému o pokročilé funkcionality. • Rozšiřování a prohlubování spolupráce Úřadu městské části Praha 10 s Policií České republiky a městskou policií hlavního města Prahy. • Potenciál prohloubení, respektive rozšíření spolupráce s Magistrátem hlavního města Prahy. • Perspektiva spolupráce s odbornou komunitou – sběr dat a tvorba analýz, ve střednědobém a dlouhodobém horizontu. 	<ul style="list-style-type: none"> • Nejednoznačné nebo negativní dopady možných infrastrukturních projektů v rámci městské části Praha 10. • Perspektiva zaměřování sil a prostředků městské části Praha 10 a řešení případných jiných akutních výzev. • Celkově komplikovaná situace v oblasti migrace a integrace cizinců. • Potenciální nárůst politického napětí a různě motivované xenofobie ve společnosti v České republice, včetně městské části Praha 10.

⁴⁹ Koncepce prevence kriminality hlavního města Prahy na léta 2024–2025. Magistrát hlavního města Prahy, 2024, s. 17 (kapitola 4.7). Dostupné z: <https://www.praha.eu/documents/d/praha/koncepce-prevence-kriminality-hl-m-prahy-na-leta-2024-az-2028>

6. Základní indukce k předkládané koncepci

Koncepce prevence kriminality pro období 2026 až 2030 (dále jen Koncepce) je zpracována v souladu se strategickými a dalšími relevantními dokumenty, schválenými zastupitelstvem městské části Praha 10. **Koncepce popisuje stěžejní výzvy, týkající se zajišťování místních záležitostí veřejného pořádku** (se zvláštním důrazem na oblast prevence kriminality), existující ve vztahu k území městské části a dále **stanoví priority dalšího postupu ve sledované oblasti ve vazbě k území městské části. V neposlední řadě popisuje** instituce (a další aktéry), které (kteří) ve vazbě k území městské části se zabývají zajišťováním místních záležitostí veřejného pořádku (se zvláštním důrazem na oblast prevence kriminality).

Účel dokumentu je v obecném smyslu přispět zvýšení pocitu bezpečí veřejnosti (zvyšování informovanosti veřejnosti) a redukce výskytu, rozsahu, dopadu a závažnosti kriminality a dalších forem možného narušování místních záležitostí veřejného pořádku ve vztahu k území. Pocit bezpečí je přitom veličinou obtížně dosažitelnou, respektive měřitelnou.

Součástí ambicí Koncepce je:

- Snaha o zmapování stěžejních výzev týkající se zajišťování místních záležitostí veřejného pořádku (se zvláštním důrazem na oblast prevence kriminality).
- Analýza moderních technologií (a jejich případného kofinancování z Programu prevence kriminality na místní úrovni pro příslušný kalendářní rok).
- Návrhy dalšího postupu ve sledované oblasti na území městské části Praha 10.
- Položení základu pro metodickou podporu v oblasti prevence kriminality).
- Indikativní postřehy s ohledem na ochranu měkkých cílů, respektive prvků veřejné nebo kritické infrastruktury (zajišťování adekvátní úrovně bezpečnosti pro konkrétní budovy a místa) ve vztahu k území městské části Praha 10.
- Hledání potenciálu pro aplikaci konceptu, označitelného jako Smart City (využití moderních technologií v konkrétních podmínkách tuzemských měst za účelem zvýšení jejich bezpečnosti a odolnosti). Hledání perspektiv pro další zefektivnění využívání městských kamerových dohlížecích systémů (současná situace, další možný vývoj).
- Situační prevence kriminality (opět s důrazem na aplikace moderních bezpečnostních technologií).

Sekundární účel dokumentu:

- Vytvoření podpory pro rozhodovací procesy v rámci úřadu městské části Praha 10.
- Vytvoření podpory pro případnou konstruktivní komunikaci o bezpečnostních otázkách na úrovni městské části Praha 10.
- Vytvoření podpory pro případnou konstruktivní komunikaci o bezpečnostních otázkách ve vztahu k dalším relevantním aktérům (Magistrát, nevládní organizace, další).
- Vytvoření podpory pro argumentaci ve vztahu k investicím do bezpečnostní oblasti na úrovni městské části Praha 10.
- Vytvoření odrazového můstku pro případné žádosti ve směru k fondu prevence kriminality a dalším možným zdrojům prostředků pro řešení dané problematiky.

7. Základní východiska (modifikace dokumentu hlavního města Prahy pro potřeby městské části Praha 10)

Politika **prevence kriminality** se v demokratické České republice těší již **dlouholeté tradici**, neboť je její nepřetržitou součástí prakticky od samého počátku existence státu, tedy od roku 1993, kdy se prevence kriminality začala systematicky formovat jako nedílná součást vládní politiky. Témata prevence kriminality se také pravidelně stávají součástí priorit **programových prohlášení vlád**.

První **Strategie prevence kriminality** byla přijata v roce 1996 a od té doby se v České republice formuje a vyvíjí systém prevence kriminality na celorepublikové i místní úrovni a rozvíjí se přístupy a postupy státní správy i samospráv v preventivním přístupu k řešení jednotlivých druhů kriminality (trestné činnosti i přestupků) a kriminálně rizikových jevů, k řešení komplexní bezpečnostní situace v ohrožených lokalitách, k zacházení s oběťmi a pachateli trestné činnosti. Posiluje se spolupráce a vzájemná koordinace partnerů v oblasti prevence kriminality. Rozvíjí se mezinárodní spolupráce. Využívá se poznatků získaných v oblasti výzkumu.

Strategie **navazuje na strategické dokumenty Vlády České republiky obecnější povahy**, které se týkají jak vládní politiky obecně, tak problematiky bezpečnosti.

Strategie rovněž zapadá do širšího komplexu trestní a sociální politiky státu, **navazuje na již existující strategie a koncepce v oblastech souvisejících** s problematikou prevence kriminality a kriminálně rizikového chování, ale zároveň také zdůrazňuje, že i do budoucna je třeba do těchto oblastí promítat preventivní přístupy a preventivní politiku stavět mezi priority.

Cíle a úkoly formulované touto Strategii dále **vycházejí ze znalostí a zkušeností získaných** každoročním **vyhodnocováním** realizovaných preventivních aktivit a úkolů.

Inspirující jsou v této souvislosti rovněž poznatky členů Republikového výboru pro prevenci kriminality a dalších partnerů, zejména krajských a obecních samospráv a nestátních neziskových organizací.

Opomenout nelze ani výsledky výzkumných aktivit zaměřených na oblast prevence kriminality. V neposlední řadě jsou do Strategie **promítnuty i cíle a doporučení z relevantních mezinárodních dokumentů** i četné zkušenosti získané formou mezinárodní spolupráce.

Prevence kriminality založená na důkazech⁵⁰ je založena na zásadě, že veškerá politika a praxe prevence kriminality bude založena na nejlepších dostupných důkazech. To umožňuje maximalizovat efektivitu, efektivitu a nákladovou efektivitu iniciativ prevence kriminality. Ne vždy je však jasné, co dobrá praxe je, respektive, co stojí za sdílení nebo propagaci. Základní kameny Strategie založené na důkazech jsou následující:

- Soubor minimálních kritérií pro intervence v oblasti prevence kriminality, které je třeba šířit a propagovat jako „osvědčené postupy“:
- Existuje jasný popis problému (problémů) trestné činnosti, kterým se je třeba zabývat.
- Je zde jasný popis způsobu, jakým intervence řeší identifikovaný problém (problémy) a proč se očekává, že bude efektivní.
- Existuje důkladné a pozitivní hodnocení výsledku nebo alespoň silné náznaky teoretické věrohodnosti.
- Je k dispozici dostatek informací o povaze intervence, jejím původním kontextu a implementaci aktivit, které pomohou odborníkům z ní vybrat, replikovat nebo inovovat.

V souladu s aktuálně platnou **Strategií prevence kriminality v České republice na léta 2022 až 2027**, schválenou usnesením Vlády České republiky č. 276 ze dne 6. dubna 2022, případně dalšími strategiemi a koncepcemi schválenými Vládou České republiky lze definovat následující **obecné cíle** (zejména ve vztahu k Programu prevence kriminality na místní úrovni, P1, PPK):⁵¹

- Podporovat obce a kraje České republiky v úspěšném řešení jejich reálných i potenciálních problémů v rámci cílů Strategie prevence kriminality České republiky, a to prostřednictvím rozvoje funkčního systému prevence kriminality v místě, podpořeného finančním stimulem ve formě projektů v rozsahu rozpočtu daného roku, dlouhodobou systematickou metodickou činností a ad-hoc konzultacemi individuálních potřeb.
- Přispět k naplňování aktuálních národních strategických priorit v oblasti prevence kriminality dle Strategie prevence kriminality České republiky. Podporou konkrétních projektů (v rámci Programu) je tedy zároveň podporováno i naplňování strategických a specifických cílů samotné Strategie.

⁵⁰ Evidence-Based Prevention. European Crime Prevention Network. Dostupné z: <https://www.eucpn.org/service/evidence-based-prevention>

⁵¹ Strategie prevence kriminality v České republice na léta 2022 až 2027. Ministerstvo vnitra České republiky, 2022. Dostupné z: <https://mv.gov.cz/clanek/strategie-prevence-kriminality-v-ceske-republice-na-leta-2022-az-2027.aspx>

V rámci Strategie prevence kriminality v České republice na léta 2022 až 2027 byly stanoveny následující **strategické priority**:

- A. Podpora a rozvoj systému prevence kriminality v České republice.
- B. Pomoc obětem trestné činnosti a jejich podpora.
- C. Práce s pachateli trestné činnosti, prevence recidivy.
- D. Komplexní a koordinovaný přístup k bezpečnosti v rizikových lokalitách.
- E. Situační prevence kriminality a nové přístupy.
- F. Kriminalita páchaná dětmi a na dětech.
- G. Prevence kybernetické kriminality.

Ilustrace: Schematické znázornění priorit a cílů v oblasti prevence kriminality na úrovni hlavního města Prahy (vlastní zpracování).⁵²

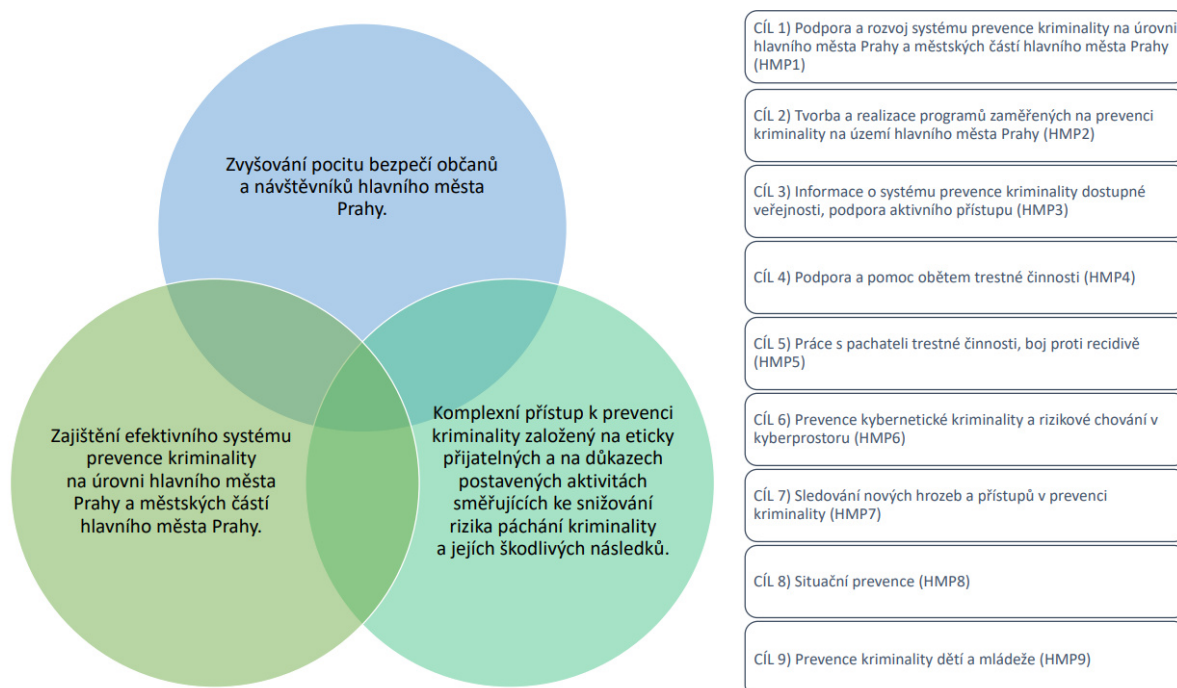

Obrázek 18 - Priority a cíle v oblasti na úrovni HMP
Vlastní tvorba autorů

Obecnými prioritami Koncepce PK HMP jsou:

- Zvyšování pocitu bezpečí občanů a návštěvníků hlavního města Prahy (HMP-P1).
- Zajištění efektivního systému prevence kriminality na úrovni hlavního města Prahy a městských částí hlavního města Prahy (HMP-P2).

⁵² Koncepce prevence kriminality hlavního města Prahy na léta 2024–2025. Magistrát hlavního města Prahy, 2024, s. 18-20 (kapitoly 5.1 a 5.2). Dostupné z: <https://www.praha.eu/documents/d/praha/koncepce-prevence-kriminality-hl-m-prahy-na-leta-2024-az-2028>

- Komplexní přístup k prevenci kriminality založený na eticky přijatelných a na důkazech postavených aktivitách směřujících ke snižování rizika páchaní kriminality a jejich škodlivých následků (HMP-P3).

Hlavní cíle:

- CÍL 1) Podpora a rozvoj systému prevence kriminality na úrovni hlavního města Prahy a městských částí hlavního města Prahy (HMP1).
- CÍL 2) Tvorba a realizace programů zaměřených na prevenci kriminality na území hlavního města Prahy (HMP2).
- CÍL 3) Informace o systému prevence kriminality dostupné veřejnosti, podpora aktivního přístupu (HMP3).
- CÍL 4) Podpora a pomoc obětem trestné činnosti (HMP4).
- CÍL 5) Práce s pachateli trestné činnosti, boj proti recidivě (HMP5).
- CÍL 6) Prevence kybernetické kriminality a rizikové chování v kyberprostoru (HMP6).
- CÍL 7) Sledování nových hrozeb a přístupů v prevenci kriminality (HMP7).
- CÍL 8) Situační prevence (HMP8).
- CÍL 9) Prevence kriminality dětí a mládeže (HMP9).

7.1 Priority a cíle městské části Praha 10

Ilustrace: Aktuální (rozpracované) priority městské části Praha 10 v oblasti prevence kriminality (a zajišťování místních záležitostí veřejného pořádku) lze vnímat následujícím způsobem (vlastní zpracování):

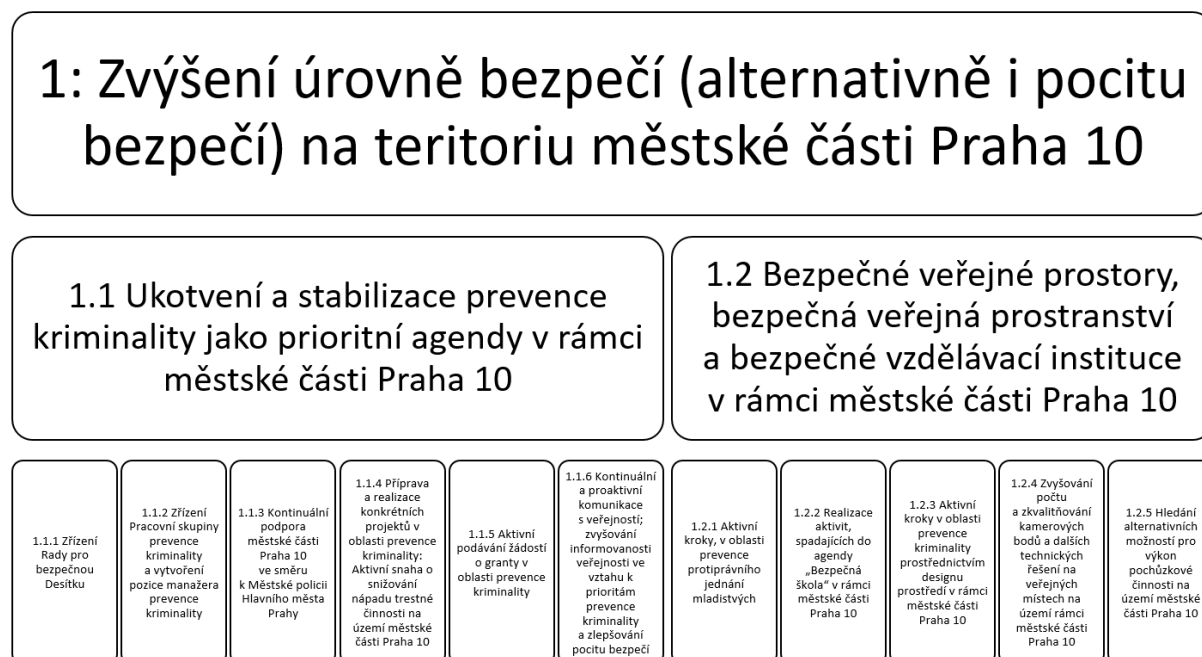

Obrázek 19 - Priority a cíle MČ

Nakolik se nejedná o identický koncept, jaký je možné zaznamenat na úrovni hlavního města Prahy, jedná se o priority, které se s celopražským konceptem v řadě ohledů prolínají, respektive na něj navazují nebo ho rozpracovávají do místních podmínek.

PRIORITA I. ŘÁDU

- **1:** Zvýšení úrovně bezpečí (alternativně i pocitu bezpečí) na teritoriu městské části Praha 10 (vazba na „celopražskou“ prioritu HMP-P1).

PRIORITY II. ŘÁDU

1.1 Ukotvení a stabilizace prevence kriminality jako prioritní agendy v rámci městské části Praha 10 (vazba na HMP-P2 a HMP1).

1.2 Bezpečné veřejné prostory, bezpečná veřejná prostranství a bezpečné vzdělávací instituce v rámci městské části Praha 10 (vazba na HMP-P1)

PRIORITY III. ŘÁDU

- **1.1.1** Zřízení Rady pro bezpečnou Desítku (vazba na HMP-P2); jedná se o nově vzniklý (2025) poradní orgán starosty pro efektivní implementaci politik v oblasti vnitřní bezpečnosti a prevence kriminality na území městské části Praha 10.
- **1.1.2** Zřízení Pracovní skupiny prevence kriminality a vytvoření pozice manažera prevence kriminality (rovněž vazba na HMP-P2).
- **1.1.3** Kontinuální podpora městské části Praha 10 ve směru k Městské policii Hlavního města Prahy (zde existuje vazba na HMP-P1).
- **1.1.4** Příprava a realizace konkrétních projektů v oblasti prevence kriminality: Aktivní snaha o snižování nápadu trestné činnosti na území městské části Praha 10 (vazba na HMP-P3, respektive HMP2, přičemž prevence kriminality založená na důkazech představuje vynořující se standard ve sledované oblasti), samostatné téma pak představují aktivity v oblasti prevence a řešení závislostí.
- **1.1.5** Aktivní podávání žádostí o granty v oblasti prevence kriminality (rovněž vazba na HMP-P3 a HMP2, viz výše).
- **1.1.6** Kontinuální a proaktivní komunikace s veřejností; zvyšování informovanosti veřejnosti ve vztahu k prioritám prevence kriminality a zlepšování pocitu bezpečí (vazba na HMP3, HMP6).
- **1.2.1** Aktivní kroky, v oblasti prevence protiprávního jednání mladistvých (vazba na HMP9).

- **1.2.2** Realizace aktivit, spadajících do agendy „Bezpečná škola“ v rámci městské části Praha 10.
- **1.2.3** Aktivní kroky v oblasti prevence kriminality prostřednictvím designu prostředí v rámci městské části Praha 10 (vazba na HMP7).
- **1.2.4** Zvyšování počtu a zkvalitňování kamerových bodů a dalších technických řešení na veřejných místech na území rámci městské části Praha 10 (rovněž vazba na HMP7, ale i na HMP8)
- **1.2.5** Hledání alternativních možností pro výkon pochůzkové činnosti na území městské části Praha 10 (zde existuje vazba na HMP-P1); primární úvaha se týká možného využití personálu soukromé bezpečnostní služby pro monitoring a reporting ve vztahu k aktuálním výzvám „v terénu“ na území rámci městské části Praha 10.

8. Osnova: Doporučený postup, týkající se žádostí o podporu v oblasti prevence kriminality

8.1 Organizační a personální zabezpečení strategického dokumentu

Podmínkou pro úspěšné sestavení strategického dokumentu (a zároveň podmínkou pro úspěšné ucházení se o projekty – dotace – v oblasti prevence kriminality, po linii odboru prevence kriminality Ministerstva vnitra České republiky) je zejména:⁵³

- **Existence pracovní skupiny (komise) prevence kriminality**, ve které jsou zastoupeni pracovníci, kteří se problematikou bezpečnosti, veřejného pořádku a sociálně patologickými jevy profesionálně zabývají.⁵⁴ Je třeba vytvořit komisi, která nebude dominantně „politická“, ale kde budou zastoupeni rovněž experti z prostředí Policie České republiky, Městské policie, nevládního sektoru, orgánu sociálně-právní ochrany dětí a dalších struktur z prostředí městské části Praha 10.
Pracovní skupině prevence kriminality, případně Komisi pro bezpečnost a prevenci kriminality by předsedal manažer prevence kriminality/koordinátor. **Tento orgán by vzniknul na základě projednání RMČ, s tím že do funkce by byli jmenováni příslušným radním, který by měl oblast prevence kriminality v kompetenčním modelu (gesci).** Implementace do organizační struktury a Organizačního řádu bude dle věcného uvážení.
- Jako **doporučené** je možné vnímat následující složení pracovní skupiny: zástupce vedení městské části odpovědný za bezpečnost a prevenci, manažer prevence kriminality města, zástupci sociálního, školského, bezpečnostního odboru (oddělení), romský poradce, zástupce městské policie, zástupce Probační a mediační služby České republiky, zástupci Policie České republiky (Preventivní informační skupina Policie České republiky a další dle potřeby) a další podle místních podmínek (například nevládní, respektive církevní organizace). Při řešení zásadních problémů, přípravě programu a při zpracování koncepce se doporučuje zapojit do práce skupiny manažera prevence kriminality kraje, v tomto případě hlavního města Prahy (nahlavního město je v kontextu správního práva nahlíženo jako vyšší územní samosprávný celek, tedy kraje) a koordinátora prevence kriminality krajské správy Policie České republiky.

⁵³ Zásady pro mimořádné poskytování dotací ze státního rozpočtu na výdaje realizované v rámci Programu prevence kriminality na místní úrovni 2025. Ministerstvo vnitra České republiky, 2025. Dostupné z: <https://share.google/e0TxnxOoVSjDxpgGD>

⁵⁴ Informace o schválení projektů Programu prevence kriminality na místní úrovni na rok 2025. Ministerstvo vnitra České republiky, 2025. Dostupné z: <https://mv.gov.cz/clanek/informace-o-schvaleni-projektu-programu-prevence-kriminality-na-mistni-urovni-na-rok-2025.aspx>

- **Pověření (vytvoření pozice)** pracovníka zodpovědného za prevenci kriminality v rámci městské části Praha 10 – **manažera prevence kriminality**.⁵⁵

Manažer a pracovní skupina odpovídají za přípravu, realizaci a hodnocení realizaci koncepce.

Policie České republiky odpovídá za zpracování podrobných analýz (přehledů) trestné činnosti, formulaci a iniciaci návrhů řešení identifikovaných problémů a zpracovávání stanovisek k předkládaným projektům z oblasti situační prevence. Zástupci Policie České republiky jsou členy pracovní skupiny (komise).

8.2 Schválení strategického dokumentu

Konečnou verzi strategického dokumentu schvaluje rada nebo zastupitelstvo městské části. Tím se dokumentu dostane závaznosti a může být financován z rozpočtu městské části, vyhodnocován a kontrolován.

- Důležitou podmínkou pro uskutečňování a udržitelnost příslušných ambicí jsou finanční prostředky, které je vhodné sdružovat (vedle zdrojů městské části Praha 10 a Magistrátu hlavního města Prahy a finančních prostředků na rozvoj prevence kriminality z kapitoly Ministerstva vnitra, prostředky z grantů státních i nestátních a z fondů Evropské unie).
- Do aplikace Dokumentu je vhodné zapojit orgány samosprávy, státní správy, včetně Policie České republiky a nestátních organizací, podnikatelského sektoru (potenciální sponzoring některých aktivit), a za splnění určitých podmínek, potenciálně i veřejnost a komunitní přístupy.

Doporučení, na která opatření by zejména mohla městská část Praha 10 zažádat z dotace z Programu prevence kriminality na rok 2026 a v letech dalších, jsou v textu uváděny níže.

Jednalo by se o finanční dotace z Programu prevence kriminality na místní úrovni počínaje rokem 2026 podle schválené Strategie prevence kriminality v České republice na léta 2022 až 2027.

⁵⁵ Manažer je zároveň kontaktní osobou pro odbor bezpečnostní politiky a prevence kriminality Ministerstva vnitra, Policii České republiky a pro manažera prevence kriminality příslušného krajského (v tomto konkrétním případě magistrátního) úřadu.

Obdobné aspekty je nutné zohľadniť i vo vzťahu k dotačnému programu Magistrátu hlavného mesta Prahy.⁵⁶

Paralelne s tým je možné zdôrazniť, že rozhodne existuje **priestor pre ďalšiu spoluprácu mestské časti Praha 10 a externými analyticko-poradnými telami, napríklad práve Mezinárodným bezpečnostným inštitutom, a to i na ad hoc bázi.**

Níže predložený graf, zjednodušene popisuje „ideálny“ integrovanú sociálne-bezpečnostnú politiku na území obce. Je zjavné, že sa jedná o nepretržitý proces, jehož jednotlivé kroky sa navzájom priamo ovplyvňujú. Rozhodne sa pritom nejedná len o „represívne kroky“.

Ilustrácia: Organigram, graf, zjednodušene popisujúci „ideálny“ integrovanú sociálne-bezpečnostnú politiku na území obce.⁵⁷

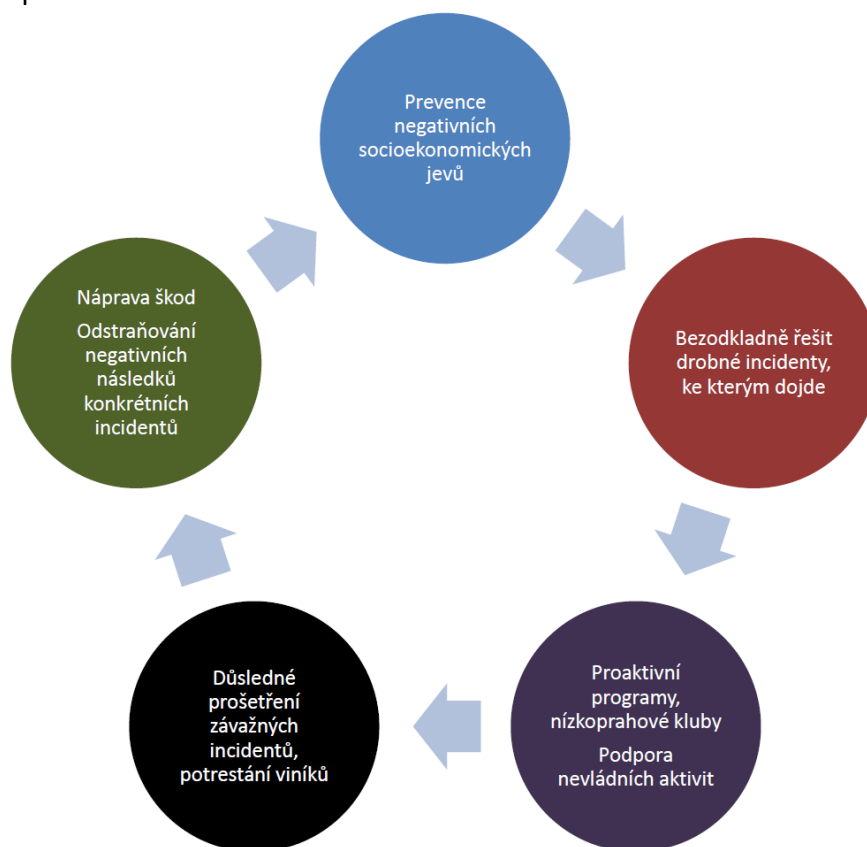

*Obrázek 20 - Matice ideální integrované sociálně-bezpečnostní politiky
Vlastní tvorba*

⁵⁶ Program v oblasti prevence kriminality pro rok 2024. Hlavní město Praha; Magistrát hlavního města Prahy, odbor sociálních věcí, oddělení prevence, 2024. Dostupné z: https://praha.eu/documents/d/praha/program_v_oblasti_prevence_kriminality_3630649

⁵⁷ Vlastní zpracování. KRULÍK, Oldřich; KOUKOLÍK, Zbyněk; VYMĚTAL, Štěpán. Příručka pro obce využitelná při vzdělávání pracovníků krizového řízení v oblasti vnitřní bezpečnosti. Praha: Ministerstvo vnitra České republiky; T-Soft, 2014. <https://1url.cz/uJC5X>

9. Katalogové listy, věnované konkrétním výzvám v rámci území

Předkládaná koncepce, jak bylo zmíněno v indukci dokumentu, si klade za cíl **zajistit koordinovaný a dlouhodobý přístup k prevenci kriminality, který bude reagovat na specifické potřeby městské části a reflektovat její rozmanitý charakter i demografické složení.**

Na základě determinovaných priorit, které v zásadě představují potřeby MČ v oblastech prevence kriminality a bezpečnosti, byly vytvořeny **tzv. Katalogové listy**, jež se věnují konkrétním oblastem a výzvám zájmového území.

U konkrétních výzev, kterým je věnována tato kapitola, spatřuje městská část pozornost. Tyto skutečnosti vycházejí nejen ze zmiňovaných priorit městské části a ochoty je řešit, nýbrž byly vydefinovány na základě komunikace a debaty s relevantními subjekty.⁵⁸

Terénní sondy, ale **taktéž zrcadlí některé skutečnosti vyobrazené mediálním prostředím z otevřených zdrojů.** V neposlední řadě je vhodné zmínit, že obzvláště neuralgická místa se opírají také o analýzu nápadu trestné činnosti, místní znalosti bezpečnostních ozbrojených sborů s územní působností a dalších zainteresovanými aktéry, aby územní zacílení příslušných opatření nebylo abstraktní, ale zacíleno na konkrétní „nebezpečná“ místa na teritoriu městské části.

U všech katalogových listů je v určité míře uvedeno:

- z jakého důvodu se jedná o výzvu;
- možné zdroje inspirace, nejlepší praxe, týkající se řešení určité výzvy;
- kontaktní a jiné doplňující údaje (související s tématem);
- konkrétní návrhy a doporučení;
- specifický pohled na potenciál využití kamerových systémů a jiných technických či technologických nástrojů;
- analýza silných stránek a příležitosti, slabých stránek, hrozeb a limitů doporučení.

⁵⁸ Subjekty participují na obsahu preventivní politiky, nýbrž aktivně realizují činnosti bezpečnostní právního managementu v rámci samostatné působnosti, eventuálně činností vycházející ze zákona formou přenesené působnosti.

Struktura formy katalogových listů je mimo jiné výslovně pozitivně vnímána vedením odborem prevence kriminality Ministerstva vnitra České republiky, které strategicky koordinuje činnosti a formuje systém prevence kriminality v České republice.

Katalogové listy se věnují třem oblastem:

- **Katalogové listy A: Témata, výzvy, problematiky k řešení, týkající se městské části Praha 10.**
- **Katalogové listy B: Konkrétní zájmové lokality městské části Praha 10 a s nimi související zjištění.**
- **Katalogové listy C: Silné stránky městské části Praha 10.**

Nyní se text přesouvá ke konkrétnímu indikativnímu přehledu výzev ve vztahu konkrétním katalogovým listům.

Jednotlivé katalogové listy s rozpadem na specifikaci práci s příslušnými výzvami a jejich další popis jsou k dispozici v přílohové části dokumentu.

9.1 Katalogové listy A: Témata, výzvy, problematiky k řešení, týkající se městské části Praha 10

Jedná se o indikativní přehled některých výzev pro vnitřní bezpečnost a veřejný pořádek v rámci městské části.

Tabulka: Indikativní přehled témat, katalogových listů A (stav k 10. říjnu 2025):

Označení	Popis
A01	Řada agend je řešena po linii odboru životního prostředí nebo odboru sociálního, nikoli nutně jako prevence kriminality a agenda místních záležitostí veřejného pořádku
A02	S ohledem na počet obyvatel v rámci městské části Praha 10 je agenda personálně poddimenzovaná, nejenom s ohledem na počet strážníků nebo terénních pracovníků
A03	Pokrytí území kamerovými body a perspektivní i dalšími smart technologiemi
A04	Stavební činnosti, které ne vždy korespondují s kapacitami občanské vybavenosti
A05	Práce s osobami bez domova nebo na okraji společnosti. Bezdomovectví a některé další nebo související sociálně-patologické jevy
A06	Legální i nelegální ubytovny
A07	Bezpečnost na pozemních komunikacích, parkovací kapacity
A08	Kriminalita mladistvých, ve škole i mimo školu – děti jako oběti a pachatelé
A09	Noční klid v okolí nočních podniků a v rámci jiných lokalit
A10	Opuštěné objekty (potenciální brownfieldy)
A11	Kybernetická kriminalita a podvody, například na seniorech
A12	Úroveň připravenosti na krizové situace (výpadky elektřiny, pandemie, terorismus)
A13	Výskyt kriminality obecně (krádeže, vloupání, vandalismus)

Tabulka 12 - Indikativní přehled témat – Katalog. listů "A"

Další lokality, které mohou být předmětem budoucího rozpracování dokumentu:

- Téma drogové problematiky, pokud není vnímáno jako součást bloku C.

9.2 Katalogové listy B: Konkrétní zájmové lokality městské části Praha 10 a s nimi související zjištění

Indikativní přehled lokalit, které jsou vnímány jako potenciálně nebo reálně rizikové a z hlediska bezpečnostního charakteru jim městská část bude věnovat pozornost.

Tabulka: Indikativní přehled témat, katalogových listů B (stav k 10. říjnu 2025):

Označení	Popis
B01	Okolí stanice metra Skalka
B02	Okolí stanice metra Strašnická
B03	Park Gutovka a okolí (nedaleko metra Strašnická)
B04	Obchodní centrum Eden, stadion Slavia, kulturní dům Eden, ulice U Slavie a okolí
B05	Nádražní areály, seřazovací koleje a objekty na dráze v rámci městské části
B06	Teritorium na hranici Prahy 10 a Prahy 15, poblíž ulice Středová
B07	Bauhaus a Kaufland na hranici Prahy 10 a Prahy 4 (ulice Bohdalecká)
B08	Hostel Rhea a okolí
B09	Modlitebna Sulejmánie
B10	Areál Koh-i-noor – potenciální brownfield
B11	Areál Slatiny
B12	Armáda spásy na Malešickém náměstí
B13	Ulice Vršovická jako celek
B14	Lesopark Malešice
B15	Brownfield v budově bývalého obecního úřadu
B16	Areál Hagibor
B17	Areál Habitat
B18	Projekt Nový Květ
B19	Garáže Novobohdalecká
B20	Obchodní centrum Cíl

Tabulka 13 - Indikativní přehled témat – Katalog. listů "B"

Další lokality, které mohou být předmětem budoucího rozpracování dokumentu:

- **Podloubí v Průběžné ulici (točna tramvaje, večerka, restaurace).** Nárazové případy nepořádku. Probíhá zde výdej stravy pro sociálně slabé, v parku. městská část Praha 10 by uvítala, aby se výdej stravy prováděl jinde (třeba v lokalitě V korytech u Lidlu).
- **Tramvajová točna v ulici Radošovická.** Problémy s veřejným pořádkem, včetně znečištění a rušení klidu. Jedná se o součást pilotního projektu na podporu bezpečnosti.
- **Drop-In – Nučická:** Aktuálně se jedná o bezproblémovou lokalitu, na pomezí využití v katalogových listech „C“.
- **Komplikovaná dopravní situace v okolí hotelu UNO.**
- **Objekt Štěchovická 6, bývalá školka.** Proběhla zde směna pozemků. Vzhledem k tomu, že směna není ještě finalizována, zajistí městská část Praha 10 postupné zlepšení image squattu po dokončení směny.
- **Sídlíště Vlasta.** Zvýšený výskyt drobných přestupků a vandalismu. Oblast byla zahrnuta do pilotního projektu zaměřeného na zlepšení bezpečnosti.
- **Bývalá budova radnice.** Objekt je zabezpečen, přesto zde probíhají pokusy o vniknutí a krádeže kovů. Objekt je v současnosti prodáván developerovi, čímž by se situace měla stabilizovat – příležitost pro jednání v uplatňování principů prevence kriminality prostřednictvím environmentálního designu.

- **Ulice Uljanovská a okolí.** Komplikace zejména během sportovních akcí, kolem sportovišť. Během fotbalových zápasů dochází k nelegálnímu parkování na chodnících a zeleni, což omezuje pohyb chodců.
- **Záběhlíci – Zahradní Město.** Občasné problémy s vandalismem a drobnou kriminalitou, vloupání do vozidel. Tyto fenomény se odehrávají ve vlnách. Jakmile je určitá skupina rozbita, situace se načas zlepšuje.
- **Akce Korso Krymská.** Realizují se koordinované bezpečnostní činnosti, do nichž jsou zapojeni organizátoři, kteří tak také se přijímají opatření pro zajištění klidného průběhu.
- **Základní škola V Olšinách.** Jedná se o příklad nevyhovujícího přechodu pro chodce před objekty škol. Několik pruhů, kde se kumulují osobní automobily a autobusy. Je jen otázkou času, kdy zde může dojít k neštěstí. Přitom existují i vzorové přechody, s LED diodami a zpomalením, případně podchody.
- **Přechod pro chodce u ulice Mrštíkova.** Potenciál pro komunikaci s dopravní komisí v rámci městské části Praha 10 (priority dopravy a bezpečnosti se nemusí doplňovat).

9.3 Katalogové listy C: Silné stránky městské části Praha 10

Jedná se o indikativní přehled činností, které tvoří silnou stránku městské části, ze kterých je zřejmý aktivní postoj k řešení bezpečnostní oblasti na sledovaném teritoriu.

Tabulka: Indikativní přehled témat, katalogových listů C (stav k 10. říjnu 2025):

Označení	Popis
C01	Dobrá spolupráce s městskou policií a preventisty
C02	Kvalitní programy prevence kriminality pro školy
C03	Síť kamerového systému
C04	Příklady revitalizace veřejného prostoru s důrazem na bezpečnost
C05	Důraz na komunitní život, proaktivní komunikace s veřejností
C06	Relativně rychlá obnova vandalizovaných míst
C07	Zavádění chytrých technologií pro bezpečí (Smart City prvky)
C08	Činnost sociálního odboru v terénu
C09	Vysoký zájem o bezpečnost v místní politice

Tabulka 14 - Indikativní přehled témat - Katalog. listů "C"

Další lokality, které mohou být předmětem budoucího rozpracování dokumentu:

- Široké spektrum akcí odboru sociálního městské části Praha 10 (Praha 10 pomáhá, OSPOD a další). Komplexní katalog sociálních návazných služeb poskytovaných občanům městské části Praha 10 je značně obsáhlý bezmála 100 stran podkladů. Jedná se o několik desítek organizací nebo projektu, ať již celostátních, celopražských nebo speciálně v rámci městské části. Sociálně-právní poradna Ministerstva práce a sociálních věcí.
- Pravidelný monitoring a spolupráce s terénními programy zaměřenými jak na osoby užívající návykové látky, tak osoby bez přístřeší.
- Funkční adiktologické centrum drop in Nučická 40 Praha 10, soustředění objednaných osob po absolvovaném odvykacím procesu na další konzultace apod.
- Došlo k otevření Adiktologické ambulance v ulici Nučická, v souladu se strategií hlavního města Prahy na rozvoj sítě adiktologických služeb, první ambulance tohoto druhu na území městské části Praha 10.
- Karta seniora Prahy 10 pro osoby starších 60 let s určitými benefity, včetně informačních akcí. Finanční podpora uživatelů sociální služby tísňová péče, bezpečí na dosah ruky, agendu řeší odbor sociální městské části Praha 10. Komplexní práce se seniory příspěvky na tísňovou péči a řešení dalších životních situací.
- Proaktivní služby pro cizince, včetně sociálního kariérního a psychologického poradenství, komunitní akce, volnočasová aktivita pro děti a mládež.
- Participace na dalších sociálních projektech okolních městských částech, například sociální terapeutická dílna na Praze 2.

10. Návrhy dílčích opatření

Opatření 1.1	Zvyšování informovanosti občanů
Popis opatření	<ul style="list-style-type: none"> • Distribuce propagačních materiálů občanům města. • Informovat občany o bezpečnosti v městské části Praha 10 pomocí webové stránky Městské části, Zpravodaje Městské části „Desítka“ a infokanálu SMS.
Cílová skupina	<ul style="list-style-type: none"> • Pro všechny věkové skupiny.
Realizátor	<ul style="list-style-type: none"> • Městská policie, Policie České republiky a městská část Praha 10.
Termín realizace	<ul style="list-style-type: none"> • 2026 – 2030.
Finanční pokrytí	<ul style="list-style-type: none"> • Rozpočet městské části Praha 10.
Předpokládaný dopad	<ul style="list-style-type: none"> • Zvýšení informovanosti občanů a jejich možného zapojení do bezpečnosti v městské části Praha 10.

Opatření 1.2	Specializované internetové stránky pro informování veřejnosti ve vztahu k tématům místních záležitostí veřejného pořádku, respektive prevence kriminality.
Popis opatření	<ul style="list-style-type: none"> • Aktuality a novinky v oblasti bezpečnosti, sociální politiky, školství ve městě atd.
Cílová skupina	<ul style="list-style-type: none"> • Pro všechny věkové skupiny.
Realizátor	<ul style="list-style-type: none"> • Komise pro bezpečnost a prevenci kriminality městské části Praha 10/Pracovní skupina prevence kriminality.
Termín realizace	<ul style="list-style-type: none"> • Trvale.
Finanční pokrytí	<ul style="list-style-type: none"> • Rozpočet městské části Praha 10, dotace z Programu prevence kriminality na místní úrovni.
Předpokládaný dopad	<ul style="list-style-type: none"> • Aktuální dění ve městě, z pohledu jednotlivých složek či součástí <ul style="list-style-type: none"> – Policie České republiky, Městská policie, sbory dobrovolných hasičů a další organizace.

Poznámka: Další způsoby a možnosti (kanály nebo formy) komunikace s veřejností a jejich limity:

- Ankety, kulaté stoly, setkání s veřejností.
- On-line komunikace.
- Průzkum názorů a postojů.
- Stížnostní schránky, schránky důvěry.
- Pocitové mapy, ankety.
- Besedy zaměřené na seniory, Univerzita třetího věku.
- Rozhovory s experty, pro zájemce o bezpečnostní problematiku.
- Každý případ s sebou nese negativní aspekty a reakci veřejnosti.
- Nutnost vysvětlování a komunikace.
- Výzvou jsou nesplněné (nesplnitelné) přísliby, adresované části veřejnosti.

Opatření 1.3	Preventivní programy pro seniory
Popis opatření	<ul style="list-style-type: none"> • Besedy v Domově pro seniory. • Besedy na radnici městské části Praha 10. • Problematika: Bezpečné chování doma i venku včetně kyberkriminality.
Cílová skupina	<ul style="list-style-type: none"> • Senioři 65+.
Realizátor	<ul style="list-style-type: none"> • Městská policie, Policie České republiky, městská část Praha 10.
Termín realizace	<ul style="list-style-type: none"> • Předpoklad začátek roku 2026.
Finanční pokrytí	<ul style="list-style-type: none"> • Rozpočet městské části + dotace z Programu prevence kriminality na místní úrovni.
Předpokládaný dopad	<ul style="list-style-type: none"> • Preventivní působení na seniory s tím související předcházet páchání trestné činnosti proti seniorům.

Opatření 1.4	Preventivní programy pro děti a mládež
Popis opatření	<ul style="list-style-type: none"> • Přednášky a besedy v rámci základních a mateřských škol. • Vybavení kluboven nevládních organizací a nízkoprahových zařízení.
Cílová skupina	<ul style="list-style-type: none"> • Děti ve věku 6 až 14 let. • Mládež 15 až 18 let.
Realizátor	<ul style="list-style-type: none"> • Městská policie (v rámci hlavního města Prahy, respektive městské části Praha 10), Policie České republiky, Základní škola, mateřské školy, městská část Praha 10.
Termín realizace	<ul style="list-style-type: none"> • Trvale.
Finanční pokrytí	<ul style="list-style-type: none"> • Rozpočet městské části Praha 10, dotace z Programu prevence kriminality na místní úrovni.
Předpokládaný dopad	<ul style="list-style-type: none"> • Předcházení vzniku sociálně patologických jevů.

Opatření 1.5	Forenzní identifikační značení jízdních kol a kompenzačních pomůcek
Popis opatření	<ul style="list-style-type: none"> • Označení jízdních kol a kompenzačních pomůcek syntetickou DNA. • Vybavení Městské policie Praha a Policie České republiky kontrolní technikou. • Zavedení označených věcí do celostátního registru REFIZ.
Cílová skupina	<ul style="list-style-type: none"> • Všechny věkové skupiny.
Realizátor	<ul style="list-style-type: none"> • Městská policie (v rámci hlavního města Prahy, respektive městské části Praha 10), Policie České republiky, Městská část Praha 10.
Termín realizace	<ul style="list-style-type: none"> • 2027 – 2030.
Finanční pokrytí	<ul style="list-style-type: none"> • Rozpočet městské části Praha 10, dotace z Programu prevence kriminality na místní úrovni.
Předpokládaný dopad	<ul style="list-style-type: none"> • Předcházení krádeží jízdních kol a kompenzačních pomůcek.

Opatření 1.6	Modernizace a vybudování nových bodů městského kamerového dohlížecího systému
Popis opatření	<ul style="list-style-type: none"> • Modernizování stávajícího kamerového systému včetně uplatňování a aplikace analytických funkcí. • Doplnění kamerových bodů na nově zjištěná riziková místa.
Cílová skupina	<ul style="list-style-type: none"> • Pro všechny věkové skupiny.
Realizátor	<ul style="list-style-type: none"> • Městská část Praha 10, Městská policie, Komise pro bezpečnost a prevenci kriminality městské části Praha 10/Pracovní skupina prevence kriminality.

Termín realizace	<ul style="list-style-type: none"> • 2026 – 2030.
Finanční pokrytí	<ul style="list-style-type: none"> • Městská část Praha 10 a dotace z Programu prevence kriminality na místní úrovni.
Předpokládaný dopad	<ul style="list-style-type: none"> • Zvýšení pocitu bezpečí veřejnosti. • Zvýšení objasňenosti trestné a přestupkové činnosti.

Opatření 1.7	Uplatňování technických norem prevence kriminality při výstavbě řady ČSN EN 14 383
Popis opatření	<ul style="list-style-type: none"> • Uvedené normy použít ve stádiu předprojektové činnosti při jakékoliv revitalizaci či výstavbě nových budov, dětských hřišť či vybavení parků apod. • Doplnění nových bezpečných prvků.
Cílová skupina	<ul style="list-style-type: none"> • Pro všechny věkové skupiny.
Realizátor	<ul style="list-style-type: none"> • Městská část Praha 10, Městská policie, Komise pro bezpečnost a prevenci kriminality městské části Praha 10/Pracovní skupina prevence kriminality.
Termín realizace	<ul style="list-style-type: none"> • Trvale.
Finanční pokrytí	<ul style="list-style-type: none"> • Městská část Praha 10 a dotace z Programu prevence kriminality na místní úrovni.
Předpokládaný dopad	<ul style="list-style-type: none"> • Zvýšení pocitu bezpečí veřejnosti. • Zvýšení objasňenosti trestné a přestupkové činnosti.

Opatření 1.8	Provedení základního bezpečnostního auditu u škol a školských zařízení na území městské části Praha 10 na základě uplatnění technických norem prevence kriminality při výstavbě řady ČSN EN 14 383.a ČSN EN 14 383-6
Popis opatření	<ul style="list-style-type: none"> • Uvedené normy použít ve stádiu předprojektové činnosti při jakékoliv revitalizaci či výstavbě nových škol či školských zařízení. • Provést bezpečnostní audit všech škol a školských zařízení. • Na základě výsledků bezpečnostního auditu postupné doplňování nových bezpečných prvků.
Cílová skupina	<ul style="list-style-type: none"> • Primárně děti a žáci a zaměstnanci škol a školských zařízení na území městské části Praha 10.
Realizátor	<ul style="list-style-type: none"> • Městská část Praha 10, Městská policie, Komise pro bezpečnost a prevenci kriminality městské části Praha 10/Pracovní skupina prevence kriminality ve spolupráci s Asociací bezpečná škola.
Termín realizace	<ul style="list-style-type: none"> • Od roku 2027.
Finanční pokrytí	<ul style="list-style-type: none"> • Městská část Praha 10.
Předpokládaný dopad	<ul style="list-style-type: none"> • Zvýšení pocitu bezpečí dětí a žáků a všech zaměstnanců škol a školských zařízení na území městské části Praha 10.

Opatření 1.9	Uplatňování všech technických a dalších doporučení při stavbě a údržbě dětských hřišť včetně doporučení odboru prevence kriminality Ministerstva vnitra České republiky pro posílení udržitelnosti a bezpečnosti dotovaných sportovních hřišť a podobných zařízení z Programu prevence kriminality na místní úrovni
Popis opatření	<ul style="list-style-type: none"> • Uvedená doporučení akceptovat nejen ve stádiu předprojektové činnosti při jakékoliv revitalizaci či výstavbě nových dětských hřišť ale při kontrole stávajících hřišť. • Doplnění nových bezpečných prvků.
Cílová skupina	<ul style="list-style-type: none"> • Pro všechny věkové skupiny.
Realizátor	<ul style="list-style-type: none"> • Městská část Praha 10, Městská policie, Komise pro bezpečnost a prevenci kriminality městské části Praha 10/Pracovní skupina prevence kriminality
Termín realizace	<ul style="list-style-type: none"> • Od roku 2027.
Finanční pokrytí	<ul style="list-style-type: none"> • Městská část Praha 10 a dotace z Programu prevence kriminality na místní úrovni.
Předpokládaný dopad	<ul style="list-style-type: none"> • Zvýšení pocitu bezpečí veřejnosti.

Opatření 1.10	Fungování Komise pro bezpečnost a prevence kriminality/Pracovní skupina prevence kriminality na městské části Praha 10
Popis opatření	<ul style="list-style-type: none"> • Pravidelné zasedání všech členů komise. • Příprava materiálů a projektů k získávání dotací. • Pravidelné vyhodnocování fungování Koncepce prevence kriminality, popř. změny. • Pravidelná spolupráce a předávání podnětů do Komise prevence kriminality v rámci Magistrátu hlavního města Prahy. • Spolupráce a výměna dobré praxe s obdobnými komisemi v dalších městských částí Prahy. • Pravidelně aktualizovat možné bezpečnostní hrozby či rizika na území městské části Praha 10 ve spolupráci se všemi dotčenými subjekty, zejména s Policií České republiky a Městskou policií Praha a adekvátně na ně reagovat včetně problematiky ochrany měkkých cílů a kritické infrastruktury. • Kladně reagovat na případné Výzvy na různé dotační tituly včetně zapojení se do Programu prevence kriminality na místní úrovni.
Cílová skupina	<ul style="list-style-type: none"> • Pro všechny věkové skupiny.
Realizátor	<ul style="list-style-type: none"> • Komise pro bezpečnost a prevence kriminality/Pracovní skupina prevence kriminality na městské části Praha 10.
Termín realizace	<ul style="list-style-type: none"> • Trvale.
Finanční pokrytí	<ul style="list-style-type: none"> • Bez finančních nákladů.
Předpokládaný dopad	<ul style="list-style-type: none"> • Získávání finančních prostředků na realizaci preventivních programů.

Katalogový list (číslo)	Katalogový list (název)	Vazba na Strategii prevence kriminality v České republice na léta 2022 až 2027 (kapitola 7)	Vazba na priority prevence kriminality na úrovni městské části Praha 10 (kapitola 7)	Vazba na priority prevence kriminality na úrovni hlavního města Prahy (kapitola 7)	Vazba na doporučení (kapitola 10)
A01	Řada agend je řešena po linii odboru životního prostředí nebo odboru sociálního, nikoli nutně jako prevence kriminality a agenda místních záležitostí veřejného pořádku	A	1.1.1, 1.1.2, 1.1.5	HMP-P1, HMP-P2, HMP-P3, HMP1, HMP2	1.10
A02	S ohledem na počet obyvatel v rámci městské části Praha 10 je agenda personálně poddimenzovaná, nejenom s ohledem na počet strážníků nebo terénních pracovníků	A	1.1.3, 1.2.5, 1.1.5	HMP-P1, HMP-P2, HMP-P3, HMP1, HMP2	1.6, 1.10
A03	Pokrytí území kamerovými body a perspektivní i dalšími smart technologiemi	E	1.2.4	HMP8	1.6
A04	Stavební činnosti, které ne vždy korespondují s kapacitami občanské vybavenosti	D	1.2.3		
A05	Práce s osobami bez domova nebo na okraji společnosti. Bezdomovectví a některé další nebo související sociálně-patologické jevy	C	1.1.4, 1.1.5		
A06	Legální i nelegální ubytovny	C	1.14		
A07	Bezpečnost na pozemních komunikacích, parkovací kapacity	D	1.2.3		1.6
A08	Kriminalita mladistvých, ve škole i mimo školu – děti jako oběti a pachatelé	F	1.2.1, 1.2.2	HMP9	1.4, 1.9
A09	Noční klid v okolí nočních podniků a v rámci jiných lokalit	D	1.1.4		1.6
A10	Opuštěné objekty (potenciální brownfieldy)	D	1.2.3		
A11	Kybernetická kriminalita a podvody, například na seniorech	G	1.1.6	HMP6	1.1, 1.2, 1.3
A12	Úroveň připravenosti na krizové situace (výpadky elektřiny, pandemie, terorismus)	A	1.1.4, 1.1.6		
A13	Výskyt kriminality obecně (krádeže, vloupání, vandalismus)	B	1.1.4, 1.1.5	HMP1, HMP4	1.5
B01	Okolí stanice metra Skalka	D, E	1.2.3	HMP8	1.6
B02	Okolí stanice metra Strašnická	D, E	1.2.3	HMP8	1.6
B03	Park Gutovka a okolí (nedaleko metra Strašnická)	D, E	1.2.3	HMP8	1.6
B04	Obchodní centrum Eden, stadion Slavia, kulturní dům Eden, ulice U Slavie a okolí	D, E	1.2.3	HMP8	
B05	Nádražní areály, seřazovací koleje a objekty na dráze v rámci městské části	D, E	1.2.3	HMP8	
B06	Teritorium na hranici Prahy 10 a Prahy 15, poblíž ulice Středová	D, E	1.2.3	HMP8	
B07	Bauhaus a Kaufland na hranici Prahy 10 a Prahy 4 (ulice Bohdalecká)	D, E	1.2.3	HMP8	
B08	Hostel Rhea a okolí	D, E	1.2.3	HMP8	
B09	Modlitebna Sulejmánie	D, E	1.2.3	HMP8	
B10	Areál Koh-i-noor – potenciální brownfield	D, E	1.2.3	HMP8	
B11	Areál Slatiny	D, E	1.2.3	HMP8	
B12	Armáda spásy na Malešickém náměstí	D, E	1.2.3	HMP8	
B13	Ulice Vršovická jako celek	D, E	1.2.3	HMP8	
B14	Lesopark Malešice	D, E	1.2.3	HMP8	
B15	Brownfield v budově bývalého obecního úřadu	D, E	1.2.3	HMP8	
B16	Areál Hagibor	D, E	1.2.3	HMP8	1.7
B17	Areál Habitat	D, E	1.2.3	HMP8	1.7
B18	Projekt Nový Květ	D, E	1.2.3	HMP8	1.1
B19	Garáže Novobohdalecká	D, E	1.2.3	HMP8	
B20	Obchodní centrum Cíl	D, E	1.2.3	HMP8	1.1.6
C01	Dobrá spolupráce s městskou policií a preventisty	A			
C02	Kvalitní programy prevence kriminality pro školy	F	1.2.1, 1.2.2	HMP9	1.4, 1.7, 1.8
C03	Sít kamerového systému	E	1.2.4	HMP8	1.6
C04	Příklady revitalizace veřejného prostoru s důrazem na bezpečnost	E	1.2.3	HMP8	
C05	Důraz na komunitní život, proaktivní komunikace s veřejností	A, G	1.1.5, 1.1.6	HMP-P1, HMP-P2, HMP-P3, HMP6	1.1
C06	Relativně rychlá obnova vandalizovaných míst	D	1.2.3		
C07	Zavádění chytrých technologií pro bezpečí (Smart City prvky)	E	1.2.4		
C08	Činnost sociálního odboru v terénu	A, C, F	1.1.4		
C09	Vysoký zájem o bezpečnost v místní politice	A	1.1.1, 1.1.2	HMP-P1, HMP-P2, HMP-P3	1.10

Tabulka 15 - Komplexní přehled dosavadních procesů a priorit a jejich propojení v návaznosti na dokumenty po vertikální úrovni působení dopadů

Závěr

Městská část Praha 10, jak je patrné z předkládané koncepce, je relativně specifickou a složitou městskou částí. Tato skutečnost je dozajista dána velkou rozlohou a počtem obyvatel v ní žijící. Velká rozloha odráží pochopitelně různé příležitosti sociálního poměru pro bydlení a reflektuje koncentraci osob, jejíž úroveň je dána mixem prostředí pro bydlení, tzn. počínaje starou zástavbou, velkým sídlištěm, konče novými developerskými projekty, přičemž developerské projekty s sebou přináší možné problémy spojené s přílivem nových obyvatel. **Úměrně s nárůstem obyvatel, mohou vyvstat další výzvy pro územní rozvoj a zabezpečování místních záležitostí veřejné pořádku a bezpečnosti obecně.**

Vedení městské části si je těchto skutečností společně s turbulentní bezpečností situací v České republice, potažmo v Hlavním městě Praze vědomo. Proto podniklo kroky, jež systémově nastaví a vytvoří podmínky a dále vhodný půdorys pro efektivní vývoj preventivní politiky s přesahem do bezpečnostně právního managementu. **Výsledkem promyšlených kroků je právě předložený koncepční dokument a vytvoření podmínek pro vznik nových mechanismů: Manažer prevence kriminality a Pracovní skupina/komise prevence kriminality.**

Vhodným nástrojem pro shora uvedené je předkládaný **koncepční dokumentu, který charakterizuje a nastavuje teoretický rámec směru a aktivit v oblasti prevence kriminality. Dále determinuje analytický rámec, na jehož základě jsou mimo jiné vydefinovány problémy, se kterými se bude muset městská část vypořádat v definovaném období účinnosti této koncepce.**

Významnou částí koncepce jsou vymezené také priority v rámci třech řádů/oblastí.

Dohromady koncepce obsahuje tři klíčové priority:

1. Zvýšení úrovně bezpečí (alternativně i pocitu bezpečí) na teritoriu městské části Praha 10;
2. Ukotvení a stabilizace prevence kriminality jako prioritní agendy v rámci městské části Praha 10;

3. Bezpečné veřejné prostory, bezpečná veřejná prostranství a bezpečné vzdělávací instituce v rámci městské části Praha 10.

Matice priorit se dále rozrůstá do 11 na sebe navazujících podpriorit.

Aby mohly být veškeré priority naplněny a také posléze evaluovány jejich dopady pro futuro, determinuje koncepcí celkem 10 dílčích opatření. V rámci katalogových listů jsou k řešení vytyčených výzev, k zajištění větší bezpečnosti v neuralgických místech či kontinuálnímu posilování silných stránek a doposud probíhajících aktivit na území městské části, navrženo 133 námětů opatření k další precizaci. Vzhledem k tomu, že se jedná o ambiciózní kvantifikovaný počet aktivit širokého spektra, které mají zajistit zlepšení života na území městské části a taktéž zvýšení pocitu bezpečí, budou tyto předložené kroky realizovány ve dvou časových horizontech v rámci akčního plánu k realizaci činností prevence kriminality, jež jsou popsány v příslušných kapitolách

Městská část si plně uvědomuje výzvy, které přináší současná dynamická doba a proměnlivá společenská situace. Je tedy připraven na tyto okolnosti reagovat a pružně přizpůsobovat své bezpečnostně preventivní aktivity i nad rámec stávající koncepce. **I nadále se počítá s tím, že prevence kriminality bude součástí odborné sekce Úřadu městské části Prahy 10. V následujícím období budou průběžně vyčleňovány finanční prostředky na tuto oblast, neboť právě prevence představuje výchozí bod bezpečnostních opatření a každý má možnost se na bezpečnosti aktivně podílet.**

PŘÍLOHA č. 1
Katalogové listy A

**Koncepce prevence kriminality městské části Praha 10
na léta 2026 - 2030**



Obsah

A01: Řada agend je řešena po linii odboru životního prostředí nebo odboru sociálního, nikoli nutně jako prevence kriminality a agenda místních záležitostí veřejného pořádku.	5
A02: S ohledem na počet obyvatel v rámci městské části Praha 10 je agenda personálně poddimenzovaná, nejenom s ohledem na počet strážníků nebo terénních pracovníků.	8
A03: Pokrytí území kamerovými body a perspektivní i dalšími smart technologiemi.	12
A04: Stavební činnosti, které ne vždy korespondují s kapacitami občanské vybavenosti.	15
A05: Práce s osobami bez domova nebo na okraji společnosti. Bezdomovectví a některé další nebo související sociálně-patologické jevy	17
A06: Legální i nelegální ubytovny	22
A07: Bezpečnost na pozemních komunikacích, parkovací kapacity	24
A08: Kriminalita mladistvých, ve škole i mimo školu – děti jako oběti a pachatelé	26
A09: Noční klid v okolí nočních podniků a v rámci jiných lokalit	30
A10: Opuštěné objekty (potenciální brownfieldy)	32
A11: Kybernetická kriminalita a podvody, například na seniorech	34
A12: Úroveň připravenosti na krizové situace (výpadky elektřiny, pandemie, terorismus)	35
A13: Výskyt kriminality obecně (krádeže, vloupání, vandalismus)	36

Katalogové listy A:

Témata, výzvy, problematiky k řešení, týkající se městské části Praha 10

Tabulka: Indikativní přehled témat, katalogových listů A (stav k 10. říjnu 2025):

Označení	Popis
A01	Řada agend je řešena po linii odboru životního prostředí nebo odboru sociálního, nikoli nutně jako prevence kriminality a agenda místních záležitostí veřejného pořádku
A02	S ohledem na počet obyvatel v rámci městské části Praha 10 je agenda personálně poddimenzovaná, nejenom s ohledem na počet strážníků nebo terénních pracovníků
A03	Pokrytí území kamerovými body a perspektivní i dalšími smart technologiemi
A04	Stavební činnosti, které ne vždy korespondují s kapacitami občanské vybavenosti
A05	Práce s osobami bez domova nebo na okraji společnosti. Bezdomovectví a některé další nebo související sociálně-patologické jevy
A06	Legální i nelegální ubytovny
A07	Bezpečnost na pozemních komunikacích, parkovací kapacity
A08	Kriminalita mladistvých, ve škole i mimo školu – děti jako oběti a pachatelé
A09	Noční klid v okolí nočních podniků a v rámci jiných lokalit
A10	Opuštěné objekty (potenciální brownfieldy)
A11	Kybernetická kriminalita a podvody, například na seniorech
A12	Úroveň připravenosti na krizové situace (výpadky elektřiny, pandemie, terorismus)
A13	Výskyt kriminality obecně (krádeže, vloupání, vandalismus)

A01: Řada agend je řešena po linii odboru životního prostředí nebo odboru sociálního, nikoli nutně jako prevence kriminality a agenda místních záležitostí veřejného pořádku.

VÝZVA A01	Řada agend je řešena po linii odboru životního prostředí nebo odboru sociálního, nikoli nutně jako prevence kriminality a agenda místních záležitostí veřejného pořádku
Popis opatření	<ul style="list-style-type: none"> • Zavedení meziodborové komunikace pro koordinaci preventivních aktivit. • Ustanovit pozici manažera prevence kriminality na městské části Praha 10.
Cílová skupina	<ul style="list-style-type: none"> • Obyvatelé (veřejnost na území) městské části Praha 10. • Návštěvníci území městské části Prahy 10 (jakékoli osoby, které se na území pohybují). • Úředníci a vedení Úřadu městské části. • Nevládní sektor, poskytovatelé sociálních a dalších služeb.
Realizátor	<ul style="list-style-type: none"> • Městská část (vedení městské části). • Odbor Kanceláře starosty. • Odbor životního prostředí. • Odbor sociálních věcí.
Termín realizace	<ul style="list-style-type: none"> • Od 1. ledna 2026 do konce platnosti této Koncepce, respektive trvale.
Finanční pokrytí	<ul style="list-style-type: none"> • Primárně vlastní finanční prostředky městské části. • Existuje potenciál získání externího, respektive vícezdrojového financování ve vztahu k dílčím aspektům tématu. • Programy (dotační tituly) koordinované odborem prevence kriminality Ministerstva vnitra České republiky.
Předpokládaný dopad	<ul style="list-style-type: none"> • Vyšší efektivita opatření. • Úspora sil a prostředků. • Jasnější kompetence. • Vytvoření jednoznačnější kontinuity personálního a organizačního pokrytí agendy. • Možnost účinněji získávat externí podporu, včetně finančních dotací pro oblast prevence kriminality.

A01: Řada agend je řešena po linii odboru životního prostředí nebo odboru sociálního, nikoli nutně jako prevence kriminality a agenda místních záležitostí veřejného pořádku

Z jakého důvodu se jedná o téma:

- Existuje možnost ne vždy nejefektivnější dělby práce a využívání sil a prostředků ve vztahu k agendě.
- Duplikování a překrývání procesů, nejasná odpovědnost.
- Městské části aktuálně nevytvořila, respektive neobsadila pozici manažera prevence kriminality, který by tyto jednotlivé agendy koordinoval.
- Za jednotlivé problematiky jsou odpovědny různé odbory či oddělení Úřadu městské části Praha 10.
- Popsaná situace by v konečném důsledku mohla komplikovat získávání souvisejících dotací po linii odboru prevence kriminality Ministerstva vnitra České republiky, ale i z jiných zdrojů.
- Magistrátní koncepce není ve vztahu k tématu na konkrétní městské části vždy zcela jednoznačná.

Možné zdroje inspirace, nejlepší praxe:

- Jiné městské části v rámci hlavního města Prahy.
- Statutární město Brno – městské části, meziodborové týmy.
- Jiná statutární města v České republice.

Kontaktní a jiné doplňující údaje:

- Tajemník Úřadu městské části, vedené odborů životního prostředí a sociálních věcí.
- Další součástí Úřadu městské části.
- Externí partneři (terénní sociální práce a další).

Konkrétní návrhy a doporučení:

- Zřídit a od 1. ledna 2026 obsadit pozici manažera prevence kriminality v rámci Úřadu městské části Praha 10 na plný úvazek (s meziodborovou působností).
- Formou prohlášení vedení městské části je možné při vhodných příležitostech zdůrazňovat důležitost agendy prevence kriminality, vnitřní bezpečnosti a veřejného pořádku obecně.

Silné stránky a příležitosti:

- Vnímání tématu jako důležitého a související ochota ke spolupráci.
- Objektivně existující důraz na agendu, související s prevencí kriminality a vnitřní bezpečností a veřejným, pořádkem v rámci městské části.
- Vytvoření Rady pro bezpečnou Desítku.
- Snaha splnit předpoklady pro různé dotační tituly, vážící se k problematice prevence kriminality.
- Osobou manažera prevence kriminality bude posílena koordinační činnost ve vztahu k tématu na úrovni městské části a při komunikaci s externími aktéry, včetně odboru prevence kriminality Ministerstva vnitra České republiky a Magistrátu hlavního města Prahy.

Slabé stránky a hrozby, limity doporučení:

- Setrvačnost systému.
- Oblast prevence kriminality nebude i nadále v rámci Úřadu městské části Praha 10 koordinovaná, bez jednoznačného a silného profilování.

DOPLŇUJÍCÍ MONITORING K TÉMATU

V rámci oddělení sociální práce městské části Praha 10 jsou zřízeny mimo jiné funkce: Sociální kurátor pro dospělé. Sociální kurátor i OSPOD pro děti a mládež jsou spadájí do oddělení sociálně právní ochrana dětí a práce s rodinou. Protidrogový koordinátor je začleněn do Odboru kanceláře starosty.

Odbor sociální Úřadu městské části Praha 10 realizuje aktivity v oblasti sekundární a terciální prevence, přičemž jednotlivé aktivity jsou koncepčně zakotveny ve **Střednědobém plánu rozvoje a udržitelnosti sociálních a návazných služeb na území městské části Praha 10 na období 2025-2028** a v dalších navazujících dokumentech.¹ Odbor vykonává následující činnosti:

- Poskytuje základní poradenství v oblasti sekundární a terciální sociální prevence kriminality.
- Spolupracuje s organizací, která na území městské části Praha 10 realizuje terénní program pro děti a mládež ohrožené sociálně rizikovými sociálními jevy.
- Zajišťuje ve spolupráci s oddělením sociálně-právní ochrany dětí a práce s rodinou resocializační pobyt pro děti a mládež z řad klientů kurátorů pro děti a mládež.
- Připravuje společně s vybranou organizací street akce zaměřené na děti a mládež a další vhodné volnočasové aktivity.
- Spolupracuje s organizací, která na území městské části Praha 10 realizuje terénní program pro osoby sociálně vyloučené, zejména z důvodu ztráty přístřeší (viz níže) a dalšími organizacemi, které se problémy bezdomovectví zabývají.
- Zpracovává podklady pro grantová řízení z oblasti protidrogové prevence a prevence kriminality.
- Účastní se porad koordinátorů prevence kriminality, které jsou řízeny koordinátorem prevence kriminality Magistrátu hlavního města Prahy a zajišťuje vzájemné předávání informací.
- Šetří informace, se kterými se na oddělení sociální prevence obrací občané a které se týkají projevů sociálně rizikových jevů.

¹ Informace odboru sociálního k otázkám položeným v souvislosti s připravovanou koncepcí prevence kriminality. Městská část Praha 10, 27. III. 2025.

A02: S ohledem na počet obyvatel v rámci městské části Praha 10 je agenda personálně poddimenzovaná, nejenom s ohledem na počet strážníků nebo terénních pracovníků.

VÝZVA A02	S ohledem na počet obyvatel v rámci městské části Praha 10 je agenda personálně poddimenzovaná, nejenom s ohledem na počet strážníků nebo terénních pracovníků
Popis opatření	<ul style="list-style-type: none"> • Snaha stabilizovat nebo navýšit počet strážníků, pracovníků sociální prevence a dalšího bezpečnostního personálu, který bude působit na území městské části Praha 10. • Zlepšovat pracovní podmínky pro policisty a strážníky pomocí jednorázových, ale pravidelných finančních dotací z úřadu městské části Praha 10. • Průběžně rozvíjet koordinační činnost v otázkách veřejného pořádku a bezpečnosti na území městské části Praha 10.
Cílová skupina	<ul style="list-style-type: none"> • Policisté a strážníci a další bezpečnostní personál působící na území městské části Praha 10. • Nejširší veřejnost v rámci městské části Praha 10.
Realizátor	<ul style="list-style-type: none"> • Vedení městské části Praha 10. • Odbor sociální Úřadu městské části Praha 10. • Koordinace – Rada pro bezpečnou Desítku (RBD). • Perspektivně i manažer prevence kriminality městské části Praha 10. • Městská policie hlavního města Prahy.
Termín realizace	<ul style="list-style-type: none"> • Po celou dobu platnosti této Koncepce, počínaje rokem 2026.
Finanční pokrytí	<ul style="list-style-type: none"> • Z vlastních zdrojů – rozpočet městské části Praha 10. • Perspektivně mohou být využity i dotační programy Magistrátu hlavního města Prahy.
Předpokládaný dopad	<ul style="list-style-type: none"> • Navýšení personálního stavu a zlepšení materiálně-technického vybavení policistů a strážníků působících na území městské části Praha 10. • Zvýšená přítomnost bezpečnostního personálu v terénu. • Prevence protiprávního jednání v rámci městské části Praha 10.

A02: S ohledem na počet obyvatel v rámci městské části Praha 10 je agenda personálně poddimenzovaná, nejenom s ohledem na počet strážníků nebo terénních pracovníků

Z jakého důvodu se jedná o téma:

- Velká rozloha městské části a relativně vysoký počet obyvatel.
- Kapacity Městské policie hlavního města Prahy jsou nedostatečné, nejen na území městské části Praha 10 (nedostatek personálu i vozidel).
- Na území městské části je přibližně evidováno na 115 000 obyvatel.
- Tomu personální stav policistů a strážníků na území městské části Praha 10 neodpovídá.
- Obyvatelé a návštěvníci území městské části Praha 10 si nezdědky stěžují na nepřítomnost personálu obou složek na veřejných prostranstvích.

Možné zdroje inspirace, nejlepší praxe:

- Rozhodnutí o zřízení pozic Asistentů prevence kriminality jako například na městské části Praha 9.
- Rozhodnutí o zřízení pozic Domovníků – preventistů.

Kontaktní a jiné doplňující údaje:

- Úřad městské části Praha 10.
- Městská policie hlavního města Prahy.

Konkrétní návrhy a doporučení:

- Důraz na téma v rámci nového poradního orgánu starosty městské části Praha 10 „Rady pro bezpečnou Desítku, včetně finančních aspektů.
- Koordinace represivní a preventivní složky – užší spolupráce strážníků městské policie, Policie České republiky a další aktérů, preventivních týmů (včetně možného angažmá soukromých bezpečnostních služeb).
- Rozvíjet motivační program pro nábor.
- Vytvoření samostatné rozpočtové položky pro bezpečnost v rámci městské části, která zajistí dostatečné financování.
- Nárůst motivační odměny pro městskou policii – z dosavadních 500 000 na 2 miliony Kč ročně (návrh musí projít Zastupitelstvem městské části Praha 10).
- Stabilní hlídky v problémových oblastech – s cílem zvýšení pocit bezpečí místně příslušné veřejnosti.
- Podpůrná opatření pro strážníky – nové služebny na Skalce a v Zahradním Městě, vyčlenění parkovacích míst pro služební vozy i nabídka bydlení.
- Posílení Týmů prevence kriminality – zvýšení počtu týmů až na šest skupin, které budou působit v nejproblematičtějších lokalitách a svým dohledem odrazovat nežádoucí osoby.
- Patroly bezpečnostních pracovníků soukromé bezpečnostní služby jsou v rámci městské části využívány pro potřeby zajišťování záležitostí místního veřejného pořádku (monitoring a reporting o aktuálních problémech spatřovaných v terénu během pochůzek).

Silné stránky a příležitosti:	Slabé stránky a hrozby, limity doporučení:
<ul style="list-style-type: none"> • Koordinace represivní a preventivní složky – užší spolupráce městské a státní policie a preventivních týmů. • Samostatná rozpočtová položka pro bezpečnost – zajistí dostatečné financování. • Nárůst motivační odměny pro městskou policii – z dosavadních 500 tisíc na 2 miliony korun ročně (návrh musí projít Zastupitelstvem městské části Praha 10). • Stabilní hlídky v problémových oblastech – zvýší pocit bezpečí obyvatel. • Podpůrná opatření pro strážníky – nové služebny na Skalce a v Zahradním Městě, vyčlenění parkovacích míst pro služební vozy i nabídka městských bytů. • Posílení Týmů prevence kriminality – zvýšení počtu týmů až na šest skupin, které budou působit v nejproblematictějších lokalitách a svým dohledem odrazovat nežádoucí osoby. 	<ul style="list-style-type: none"> • Kolísavý či omezený rozpočet. • Fluktuace s ohledem na vhodný personál.

Související monitoring otevřených zdrojů na zvolené téma.

Rada městské části Praha 10 v uplynulém roce jednohlasně schválila návrh místostarosty pro bezpečnost na zavedení bezpečnostních hlídek zaměřené primárně na neuralgické lokality. Cílem tohoto opatření bylo posílit bezpečnost obyvatel a ochranu majetku tam, kde kvůli nedostatku strážníků městské a státní policie chyběl dostatečný dohled. Hlídky zajišťovala vítězná bezpečnostní agentura; rozsah a zaměření služby bylo projednáno s Městskou policií a Policií ČR.

Dvoučlenné týmy prevence kriminality se denně střídaly ve dvanáctihodinových směnách. V terénu řešily drobné konflikty, vandalismus, problémové skupinky, černé skládky, sběr použitých injekčních stříkaček a jiné projevy nevhodného chování, čímž odlehčovaly přetíženým policistům. Vyhodnocení projektu ukázalo, že přítomnost hlídek vedla ke snížení škod na veřejném i soukromém majetku a posílila pocit bezpečí obyvatel.

Hlídky se zaměřily zejména na následující lokality:

- Skalka Metro, okolí a park směrem k obchodnímu centru TESCO Skalka.
- Strašnická Metro.
- Volnočasový areál Gutova a park v okolí.
- Vršovická, OC EDEN, sídliště Vlasta, kolem objektu bývalého ÚMČ P10.
- Heroldovy sady, Francouzská.
- Náměstí Svatopluka Čecha.

DOPLŇUJÍCÍ MONITORING K TÉMATU

- Tým prevence kriminality bude v Praze 10 působit celý letošek – popis opatření ze strany p. místostarosty, jež má v kompetenci oblast bezpečnosti. Pražský patriot, 29. V. 2025. Dostupné z: <https://www.prazskypatriot.cz/tym-prevence-kriminality-bude-v-praze-10-pusobit-cely-letosek/>
- Praha 10 má nový bezpečnostní orgán, mezi cíli jsou i hlídky v problémových oblastech. Pražský patriot, 21. VIII. 2025. Dostupné z: <https://www.prazskypatriot.cz/praha-10-ma-novy-bezpecnostni-organ-mezi-cily-jsou-i-hlidky-v-problemovych-oblastech/>

A03: Pokrytí území kamerovými body a perspektivní i dalšími smart technologiemi.

VÝZVA A03 Situace k řešení	Pokrytí území kamerovými body a perspektivní i dalšími smart technologiemi
Popis opatření	<ul style="list-style-type: none"> • Na území městské části Praha 10 je možné hovořit o nedostatečném pokrytí území městským kamerovým systémem Magistrátu hlavního města Prahy či jinými smart technologiemi pro oblast bezpečnosti. • Některá zájmová místa zatím vždy nejsou pod neustálým dohledem. Z toho vyplývá ne vždy dostatečná kontrola a zabezpečení veřejného pořádku na veřejném prostranství. • Ambice zvýšit počet kamerových bodů na území městské části Praha 10 podle identifikovaných potřeb městské části Praha 10 a za doporučení Policie České republiky. • Vyhledávat a implementovat nová technologická řešení. • Rozšířit a modernizovat městský kamerový dohledový systém a napojit ho na chytrý dispečink, s přístupem pro všechny stěžejní aktéry.
Cílová skupina	<ul style="list-style-type: none"> • Veřejnost, obyvatelé městské části Praha 10. • Návštěvníci území městské části Praha 10. • Policie České republiky. • Městská policie hlavního města Prahy. • Úřad, respektive Bezpečnostní komise městské části Praha 10
Realizátor	<ul style="list-style-type: none"> • Úřad městské části Praha 10 (odbor informatiky). • Magistrát hlavního města Prahy. • Policie České republiky. • Městská policie hlavního města Prahy.
Termín realizace	<ul style="list-style-type: none"> • Po zpracování plánu realizace opatření, tedy zřejmě počínaje rokem 2026.
Finanční pokrytí	<ul style="list-style-type: none"> • Magistrát hlavního města Prahy. • Dotace z Programu prevence kriminality na místní úrovni; po jeho případném opětovném otevření možností čerpat investiční finanční prostředky. • Vlastní podíl z městské části Praha 10 získaný jako spolupodíl z dotací na Program prevence kriminality na místní úrovni.
Předpokládaný dopad	<ul style="list-style-type: none"> • Zlepšení bezpečnosti na území městské části Praha 10. • Zvýšení pocitu bezpečí pro veřejnost: obyvatele a návštěvníky na území městské části Praha 10. • Prevence a zvýšení objasněnosti trestných činů ve vztahu k území městské části Praha 10.

A03: Pokrytí území kamerovými body a perspektivní i dalšími smart technologiemi.	
Z jakého důvodu se jedná o téma:	
<ul style="list-style-type: none"> • Statistické údaje o úrovni registrované kriminality na území městské části Praha 10. • Zjištění Policie České republiky i Městské policie hlavního města Prahy. • Obyvatelé a návštěvníci se na území městské části Praha 10 obávají o svou bezpečnost. • Subjektivní pocit vnímání bezpečí je na nižší úrovni. • Nedostatečné pokrytí území: Na území Městské části Praha 10 bylo do současnosti instalováno 56 kamerových bodů na 44 místech. 	
Možné zdroje inspirace, nejlepší praxe:	
<ul style="list-style-type: none"> • Magistrát hlavního města Prahy, jiné městské části. • Odbor prevence kriminality Ministerstva vnitra České republiky (vznikající databáze nejlepší praxe). 	
Kontaktní a jiné doplňující údaje:	
<ul style="list-style-type: none"> • Odbor informatiky městské části Praha 10. • Policie České republiky, obvodní ředitelství Praha IV. 	
Konkrétní návrhy a doporučení:	
<ul style="list-style-type: none"> • Po schválení Koncepce prevence kriminality městské části Prahy 10 vytvořit doporučující plán či harmonogram postupného doplnění kamerových bodů na území městské části Praha 10 zpracovaný ve spolupráci s Policií České republiky a městskou policií hlavního města Prahy. • Aplikovat nejnovější technologie do bezpečnostní praxe. • Projekty kamerových bodů, přístup k technologickým řešením. • Perspektivní může být integrace kamerového systému s parkovacími senzory, případně také s environmentálními čidly. 	
Silné stránky a příležitosti:	Slabé stránky a hrozby, limity doporučení:
<ul style="list-style-type: none"> • Zvýšený počet jednotlivých kamerových bodů přinese pokles kriminality na území městské části Praha 10. • Zvýší se objasněnost jednotlivých přestupků či trestných činů. • Sníží se latence některých trestných činů či přestupků. • Zvýší se subjektivní pocit bezpečí u veřejnosti. • Zlepší se vztah obyvatel ke své městské části. • Lze využít dosavadní zkušenosti a technologické zázemí hlavního města Prahy. 	<ul style="list-style-type: none"> • Finanční náročnost. • Nebude otevřen investiční dotační Program prevence kriminality na místní úrovni. • Možný střet s prioritami v oblasti ochrany osobních údajů.
Související monitoring otevřených zdrojů na zvolené téma.	
Přílohy, ilustrace.	

DOPLŇUJÍCÍ MONITORING K TÉMATU

Nově plánované kamerové body v rámci městské části. Celkem se jedná o 10 kamerových bodů na čtyřech místech:

- Základní škola Gutova 39: 1 otočná kamera, 1 pevná kamera.
- Křižovatka ulic Bělocerkevská a 28 pluku, 1 otočná kamera, 2 pevné kamery.
- Křižovatka ulic Volyňská, Jakutská a Dukelská, 1 otočná kamera, 1 pevná kamera.
- Ulice Novobohdalecká a Pod Bohdalce, 1 otočná kamera, 2 pevné kamery

Z interní komunikace zainteresovaných subjektů mezi Magistrátem hlavního města Prahy a Oddělením bezpečnostního managementu, Odboru kontroly a komunikace Úřadu městské části, jež byla poskytnuta pro potřeby prací na této koncepci bylo konstatováno, **že dvě místa z celkově čtyř míst nebudou moci být vybudovány** (Základní škola Gutova; Volyňská; Jakutská; Dukelská). Důvodnou skutečností je to, že v průběhu přípravy realizace došlo ze strany odpovědných subjektů ke zjištění, že napojení na zdroj elektrické energie by vyžadoval náklad okolo 1 milionu Kč.

Shora uvedené jednoznačně dokazuje, že centrální a strategický přístup Magistrátu hlavního města Prahy a odpovědných pracovníků naráží na určité limity a byla by vhodná jeho revize, včetně stávajícího systému schvalování, posuzování vhodnosti instalace kamerových bodů.

Na zvážení je i větší autonomie a zapojením městských částí ve vztahu k budování sítě městských kamerových dohlížecích systémů ve své územní působnosti. Níže uvedený text zcela jednoznačně **uvádí vážný zájem ze strany Krajského ředitelství policie hlavního města Prahy**, že výstavba nových kamerových bodů na zájmových místech je nadále prioritou.

- **Krajské ředitelství policie hlavního města Prahy**, konkrétně INTEGROVANÉ OPERAČNÍ STŘEDISKO v rámci periodického reportu: **„Vyhodnocení využívání městského kamerového dohledového systému při prevenci kriminality a dohledu nad veřejným pořádkem za III. čtvrtletí 2025“ ze dne 14. 10. 2025**, obzvláště akcentuje dlouhodobý a stále aktuální úkol a informace, že je nadále relevantní a žádoucí aby se prováděla: obměně stávajících analogových kamer na kamery v HD rozlišení, pravidelné obnovy zastaralé výpočetní techniky /PC, Monitory HW, SW/.
- dle finančních prostředků se podílet na výstavbě nových kamer na zájmových místech.

A04: Stavební činnosti, které ne vždy korespondují s kapacitami občanské vybavenosti

VÝZVA A04 Situace k řešení	Stavební činnosti, které ne vždy korespondují s kapacitami občanské vybavenosti
Popis opatření	<ul style="list-style-type: none"> • Nové stavební činnosti bez odpovídající infrastruktury. • Nedostatky v plánování krizových scénářů. • Nově plánovaná výstavba se neposuzuje podle platných evropských norem prevence kriminality při výstavbě řady EN ČSN 14 383. • Rizika pro evakuaci a pro záchranný přístup. • Přelidnění, dopravní tlaky, tlaky na služby, včetně škol a lékařů.
Cílová skupina	<ul style="list-style-type: none"> • Obyvatelé a návštěvníci území městské části Praha 10. • Budoucí developři a investoři staveb. • Noví obyvatelé lokalit. • Obyvatelé lokalit v okolí, na které dopadne zátěž, související s nedostatečně dimenzovanou občanskou vybaveností.
Realizátor	<ul style="list-style-type: none"> • Úřad městské části Prahy 10 ve spolupráci s interními a externími odborníky na uvedenou oblast. • Zapojení také Kanceláře hlavního architekta, stavební úřad.
Termín realizace	<ul style="list-style-type: none"> • Po dobu platnosti celé Koncepce prevence kriminality městské části Praha 10.
Finanční pokrytí	<ul style="list-style-type: none"> • Granty z Ministerstva pro místní rozvoj České republiky. • Vlastní prostředky městské části Praha 10. • Finanční a personální spoluúčast developerů.
Předpokládaný dopad	<ul style="list-style-type: none"> • Posílení vlivu výstavby nových objektů na prevenci kriminality. • Snížení dopadů nové výstavby na obecnou bezpečnost na území městské části Prahy 10. • Snížení nových kriminogenních faktorů a lokalit při realizaci výstavby nových objektů. • Rovnováha mezi výstavbou a dostupností služeb.

A04: Stavební činnosti, které ne vždy korespondují s kapacitami občanské vybavenosti

Z jakého důvodu se jedná o téma:

- Jinými slovy, kdokoli splní Pražské stavební podmínky, může stavět.
- Nová zástavba se nezdá děje bez odpovídající infrastruktury. Výsledkem je přelidnění, dopravní tlaky, tlaky na služby, včetně škol a lékařů.
- To rovněž generuje rizika pro evakuaci a záchranný přístup.
- Nedostatek plánování krizových scénářů.
- Zatížení záchranného systému (složky a součásti integrovaného záchranného systému).
- Napětí mezi starousedlíky a novými obyvateli.
- Prudký vývoj cen nemovitostí bez záruky kvality života.
- Tlak na zeleň a veřejný prostor, parkovací místa atd.

Možné zdroje inspirace, nejlepší praxe:	
<ul style="list-style-type: none"> • Jiné městské části na území hlavního Prahy. • Účast zástupců městské části Praha 10 při různých edukačních seminářích či konferencích pořádaných k tomuto tématu. • Zahraniční zkušenosti, Vídeň – plánování čtvrtí s doprovodnou infrastrukturou. 	
Kontaktní a jiné doplňující údaje:	
<ul style="list-style-type: none"> • Architekti, komise územního rozvoje. 	
Konkrétní návrhy a doporučení:	
<ul style="list-style-type: none"> • Při všech výběrových řízení na budoucí developery na území městské části Praha 10 přísně uplatňovat a aplikovat Normy prevence kriminality při výstavbě řady EN ČSN 14 383 a zejména přístupu CPTED. • Totéž aplikovat při návrzích strategického plánování. • Je doporučováno vyžadovat závazné plánovací smlouvy. 	
Silné stránky a příležitosti:	Slabé stránky a hrozby, limity doporučení:
<ul style="list-style-type: none"> • Zlepšení bezpečnosti na území městské části Praha 10. • Zvýšení subjektivního pocitu bezpečí. • Zaktraktivnění území městské části Praha pro další potenciální investory. • Aktivní územní plán. 	<ul style="list-style-type: none"> • Omezený vliv městské části na stavební povolení. • Přelidnění, dopravní tlaky, tlaky na služby, včetně škol a lékařů. • Rizika pro evakuaci a záchranný přístup. • Nedostatek plánování krizových scénářů. • Zatížení záchranného systému (složky a součásti integrovaného záchranného systému). • Napětí mezi starousedlíky a novými obyvateli. • Prudký vývoj cen nemovitostí bez záruky kvality života. • Tlak na zeleň a veřejný prostor.
Související monitoring otevřených zdrojů na zvolené téma.	
Přílohy, ilustrace.	

V rámci této výzvy je nutné pracovat s tím, že na území městské části se chystají revitalizace veřejného prostoru a strategickou urbanistickou studii:

Bohdalec Slaniny brownfield Strašnice, které navrhují rozvoj dnes degradovaného velkého rozvojového území stejného návrhu.

Ze soukromých projektů lze také zmínit tyto projekty:

- Obytný soubor Rezidence Limuzská;
- Obytný soubor Křeslická,
- Hagibor (viz, Katalog. list B16)
- **Ecocity Malešice;**
- **Sky City Villas Záběhlice.**

Ve všech případech je součástí staveb i řešení úprav či návrh nového pojetí dotčeného veřejného prostoru.

A05: Práce s osobami bez domova nebo na okraji společnosti. Bezdomovectví a některé další nebo související sociálně- patologické jevy

VÝZVA A05 Situace k řešení	Práce s osobami bez domova nebo na okraji společnosti. Bezdomovectví a některé další nebo související sociálně-patologické jevy
Popis opatření	<ul style="list-style-type: none"> • Koncepce sociálního bydlení představuje dynamické napětí mezi Magistrátem hlavního města Prahy, městskou částí a dalšími aktéry. • Rozvoj terénních služeb ve vztahu k bezdomovectví.
Cílová skupina	<ul style="list-style-type: none"> • Osoby bez domova či na okraji společnosti.
Realizátor	<ul style="list-style-type: none"> • Vedení Úřadu městské části Praha 10. • Neziskový sektor (Naděje, Armáda spásy atd.).
Termín realizace	<ul style="list-style-type: none"> • Po celou dobu platnosti této Koncepce. • Termín: 2025–2026.
Finanční pokrytí	<ul style="list-style-type: none"> • Vlastní finanční prostředky městské části Praha 10. • Případně granty směřující z Magistrátu hlavního města Prahy do sociální oblasti. • Operační program Zaměstnanost.
Předpokládaný dopad	<ul style="list-style-type: none"> • Snížení počtu těchto osob na veřejných prostranstvích. • Zabezpečí jejich ubytování v Azylových domech či v dalších sociálních službách k tomu zřizovaných. • Zajištění jednoho až dvou sociálních mobilních bodů k zabezpečení alespoň základní úrovně hygienických a dalších osob bez přístřeší. • Snížení sociálního napětí a kriminality.

A05: Práce s osobami bez domova nebo na okraji společnosti. Bezdomovectví a některé další nebo související sociálně-patologické jevy

Z jakého důvodu se jedná o téma:

- Odhad velikosti skupiny osob bez domova na území městské části Praha 10 je velmi komplikovanou záležitostí, a to zejména s ohledem na migraci, s ohledem na různost použitých metodologií. V současné době jsou k dispozici data o bezdomovectví a bytové nouzi od Platformy pro sociální bydlení. Tato analýza byla zpracována v roce 2024, aktualizována začátkem roku 2025. Odhad počtu osob v situaci „bez střechy“, vyplývající z této analýzy je okolo 150 osob. V analýze je pracováno s kategoriemi bez střechy (osoby přežívající venku), osoby bez bytu (osoby v ubytovnách, azylových domech a osoby v nejistém bydlení (bez právního titulu na bydlení, s nájemní smlouvou na 1 nebo 3 měsíce, žijící u příbuzných) v období posledních 3 let.²

² Informace odboru sociálního k otázkám položeným v souvislosti s připravovanou koncepcí prevence kriminality. Městská část Praha 10, 27. III. 2025.

<ul style="list-style-type: none"> • V Praze 10 se nenachází sociálně vyloučená oblast, alespoň ne ve větší míře, ale problematika bezdomovectví se řeší vytěsňováním bezdomovců a závadových osob z parku na Čechově náměstí, z parku Solidarita, z okolí metra Strašnická, Skalka a z lokalit u nákupních center Tesco Eden a Tesco Skalka. • Svou roli sehrává koncentrace těchto osob v okolí parků a opuštěných objektů. • Napětí mezi bezdomovci a rezidenty. • Problém s hygienou, odpadem a obtěžováním. • Ne vždy dostatečné kapacity nocleháren a denních center. • Potenciál vyšší koordinace mezi neziskovým sektorem a městskou částí. • Občasné konflikty a rušení nočního klidu. • Agresivita u části populace bez domova. • Nejednoznačný postup v oblasti sociálního začleňování. • Bezpečnostní situace na městské části Praha 10 je téma, které veřejnost citlivě vnímá, a právě proto nelze v tomto ohledu zůstat pasivní. • Rada pro bezpečnou Desítku agendu vnímá jako prioritní. Členové Rady si kladou za cíl situaci zlepšit (a prosazovat opatření, která zajistí klidnější život všem obyvatelům městské části). 	
<p>Možné zdroje inspirace, nejlepší praxe:</p> <ul style="list-style-type: none"> • Důvod: Nárůst viditelného bezdomovectví. • Inspirace: Ostrava – Housing First. • Kontakty: Koordinátor sociální politiky, neziskovky. • Doporučení: Vytvořit mobilní tým krizové intervence. 	
<p>Kontaktní a jiné doplňující údaje:</p> <ul style="list-style-type: none"> • Úřad městské části Praha 10. • Nevládní organizace. 	
<p>Konkrétní návrhy a doporučení:</p> <ul style="list-style-type: none"> • Současné vedení městské části Praha 10 plánuje zajistit i mobilní pomocná centra – namísto klasického denního centra pro osoby bez domova mají vzniknout jeden až dva sociální mobilní body, které nabídnou sprchu, čisté oblečení a další základní hygienické zázemí. 	
<p>Silné stránky a příležitosti:</p> <ul style="list-style-type: none"> • Vedení městské části Praha 10 plánuje zajistit i mobilní pomocná centra – namísto klasického denního centra pro osoby bez domova mají vzniknout jeden až dva sociální mobilní body, které nabídnou sprchu, čisté oblečení a základní hygienické zázemí. Bezpečnostní situace na městské části Praha 10 je téma, které hýbe veřejností, a právě proto nelze zůstat pasivní. Plánované kroky Rady pro bezpečnou Desítku tuto situaci napraví. Nebudou se dělat kompromisy, ale se budou razantně prosazovat opatření, která zajistí klidnější život všem, kdo zde žijí. 	<p>Slabé stránky a hrozby, limity doporučení:</p> <ul style="list-style-type: none"> • Nedostatek finančních prostředků na plánované aktivity. • Nedostatek neziskových organizací a jejich pomoc při řešení celorepublikového problému osob bez domova. • Odpor části veřejnosti.

- Zmenšení koncentrace těchto osob v okolí parků a opuštěných objektů.
- Zmenšení napětí mezi bezdomovci a rezidenty.
- Vylepšení a akceptace problémů s hygienou, odpadem a obtěžováním.
- Navýšení nedostatečné kapacity nocleháren a denních center.
- Potenciál vyšší koordinace mezi neziskovým sektorem a městskou částí.
- Zmenšení občasných konfliktů a rušení nočního klidu.
- Ponížení agresivity u části populace bez domova.
- Jednoznačný postup v oblasti sociálního začleňování.
- Koncepce sociálního bydlení představuje dynamické napětí mezi Magistrátem hlavního města Prahy, městskou částí a dalšími aktéry.
- Aktivní nevládní aktéři.

Související monitoring otevřených zdrojů na zvolené téma.

Přílohy, ilustrace.

DOPLŇUJÍCÍ MONITORING K TÉMATU

Samostatný dokument

Informace odboru sociálního k otázkám položeným v souvislosti s připravovanou koncepcí prevence kriminality

Aspekt bezdomovectví na teritoriu městské části Praha 10 nepředstavuje zásadní problém. Z šetření provedeného streetworkerem vyplývá, že teritorium městské části Praha 10 navštěvuje několik osob, vybírajících popelnice (papír, plasty, vratné láhve, kovový šrot). Tyto osoby zde zřejmě trvale nezůstávají, pouze sem docházejí či dojíždí z jiných městských částí.

Fenomén „trvalé bydliště na úřadě městské části“: Ke dni 1. ledna 2025 je evidováno určité množství osob s trvalým bydlištěm na Úřadu městské části Praha 10. Výraznou měrou se zřejmě jedná osoby, které se tímto způsobem vyhýbají exekuci na majetek, případně zůstávají bez domova. Bližší analýza tohoto jevu doposud neexistuje.

Na území městské části Praha 10 působí více poskytovatelů sociálních a návazných služeb, kteří se vzájemně doplňují a při podpoře občanů městské části Praha 10 aktivně spolupracují. Současně se pravidelně scházejí v rámci procesu komunitního plánování sociálních

a návazných služeb, kde hledají řešení nepříznivých sociálních situací občanů Městské části Praha 10, kteří se ocitli bez domova. Mezi nejvýznamnější patří:³

NADĚJE, POBOČKA PRAHA K BRANCE 11/19E, 155 00 PRAHA 5

- Terénní sociální práce a Mobilní sociální služba na území Prahy 10 - cílovou skupinou terénního programu jsou lidé bez domova, kteří se zdržují ve veřejném prostoru na území Prahy 10. Projekt má dvě formy: Mobilní sociální služba, při které je využíván upravený dodávkový automobil a pěší terénní práce. Hlavní činnosti: depistáž a navázání kontaktu, zprostředkování návazných (pobytových) služeb vč. zdravotní péče (ordinace lékařů Naděje), v nutných případech převoz (sociální služby, zdravotnické zařízení), základní materiální pomoc (hygiena, čisté ošacení), pomoc při základním zdravotnickém ošetření (odvšivení, ošetření drobných poranění apod.). Přínosem je pravidelná práce s bezdomovci přímo na ulicích P10 (potvrzen odhad 150 lidí). Většina z těchto lidí by jinou sociální službu aktivně nevyhledala. Cílem terénního programu je snížit rizika spojená s životem na ulici a zprostředkovat lidem bez domova další služby vč. ubytování (nejčastěji v noclehárně Naděje pro lidi ve zhoršeném zdravotním stavu). K dosažení cílů využívají terénní pracovníci činnosti: depistáž, sociální poradenství, předání materiální pomoci (čisté ošacení, hygienické potřeby apod.), odvoz kontaminovaného ošacení, pomoc se základním zdravotnickým ošetřením (v jednoduchých případech předání náplastí, desinfekce, přípravků k odvšivení aj. doplněné poradenstvím pracovníka s osvědčením Českého červeného kříže), v naléhavých situacích převoz do zdravotnického zařízení či sociální služby. Naděje realizuje komplexní zdravotní i sociální služby pro lidi bez domova. Tyto služby úzce spolupracují (vč. jednotného informačního systému). Tato synergie pomáhá terénním pracovníkům při síťování služeb a zvyšuje efektivitu projektu.
- Azylový dům Vršovice – poskytují ubytování ženám bez domova 18+ a pomáhají s řešením jejich situace tak, aby našly jiné bydlení.
- Azylový dům Záběhllice – poskytují ubytování lidem bez domova (Muži a ženy v důchodovém věku nebo se zdravotním znevýhodněním, kteří ztratili bydlení) a pomáhají s řešením jejich situace tak, aby našli jiné bydlení.

ARMÁDA SPÁSY V ČESKÉ REPUBLICE, Z. S.

- Cílená terénní sociální práce u osob bez domova, které migrují v rámci hlavního města Prahy.
- Nízkoprahové denní centrum – Praha 10 - posláním sociální služby Nízkoprahové denní centrum v Malešicích je nabízet pomoc mužům bez přístřeší, kteří se z různých příčin ocitli v této nepříznivé sociální situaci, motivovat a podpořit je ve snaze tuto situaci řešit, a to v rámci sociálního poradenství, základního zdravotního ambulantního ošetření, poskytnutí podmínek pro osobní hygienu a poskytování stravy a ošacení.
- Noclehárna Praha 10 - posláním sociální služby noclehárna v Malešicích je umožnění přenocování a umožnění hygieny (WC, sprchy) pro muže starší 55let nacházející se v nepříznivé sociální situaci spojené se ztrátou bydlení. Poskytováno je sociální poradenství, jehož smyslem je pomáhat, motivovat a podporovat osoby k řešení své nepříznivé situace a vedoucí k trvalejšímu ubytování.

³ Informace odboru sociálního k otázkám položeným v souvislosti s připravovanou koncepcí prevence kriminality. Městská část Praha 10, 27. III. 2025.

- Domov Přístav Praha 10 – jedná se o pobytové zařízení se zvláštním režimem pro lidi bez domova ve věku od 27 let, kteří potřebují pravidelnou pomoc jiné osoby. Poskytují zázemí spojené s péčí o vlastní osobu i prostředí uživatele, včetně péče v poslední etapě života. Nabízí pomoc při uplatňování práv, oprávněných zájmů a při obstarávání osobních záležitostí, a to i v rámci soužití uživatelů, s ohledem na jejich individuální potřeby.
- Mobilní výdej stravy – úterý až pátek od 11:30 do 12:30, a to v ulici Strančická (za parkovištěm), Praha 10.

MALTÉZSKÁ POMOC

- Terénní program: Cílem terénního programu je pomoc lidem ve stavu krajní nouze v jejich přirozeném prostředí. Podporují klienty při návratu do většinové společnosti, motivují je k opětovnému využívání vlastních kompetencí a k samostatnému zvládnutí problémů. Dále podporují klienty, kteří jsou ohroženi sociálním vyloučením, a zajišťují tak prevenci bezdomovectví. Zaměřují se na hledání bydlení pro klienty a na udržení stávajícího bydlení. Stěžejním prvkem při práci s lidmi bez domova je navázání důvěrného a dlouhodobého vztahu mezi klientem a pracovníkem. Pokud chtějí skutečně lidem v nouzi pomoci, nestačí je pouze jednorázově podpořit, ale je třeba investovat do dlouhodobé spolupráce. Jejich cílem je tuto nedůvěru překonat. Proto je specifikem služby to, že s klienty navazují dlouhodobou spolupráci a investují velké úsilí do budování vztahu mezi pracovníkem a klientem.

A06: Legální i nelegální ubytovny

VÝZVA A06 Situace k řešení	A06: Legální i nelegální ubytovny
Popis opatření	<ul style="list-style-type: none"> • Kontrola hygienických a bezpečnostních standardů.
Cílová skupina	<ul style="list-style-type: none"> • Majitelé ubytoven. • Nájemníci, vlastníci objektů.
Realizátor	<ul style="list-style-type: none"> • Úřad městské části Praha 10. • Hygienická stanice, stavební úřad.
Termín realizace	<ul style="list-style-type: none"> • V průběhu celé platnosti Koncepce.
Finanční pokrytí	<ul style="list-style-type: none"> • Vlastní prostředky městské části Praha 10.
Předpokládaný dopad	<ul style="list-style-type: none"> • Eliminace nelegálních ubytoven. • Kontrola všech ubytoven příslušnými orgány. • Redukce sociálních konfliktů.

A06: Legální i nelegální ubytovny
<p>Z jakého důvodu se jedná o téma:</p> <p>Na teritoriu městské části Praha se nachází následující zájmové objekty, ubytovny:</p> <ul style="list-style-type: none"> • Ubytovna Sedmidomky, už tam zřejmě nedochází ke drogovým excesům. • Objekt Nad Slavií, po změně majitele se zde nenachází děti, probíhá postupná rekonstrukce, vytlačují se nejhorší případy. • Ubytovna Křeslická. • Objekt Štěchovická, do soukromého objektu vnikají osoby bez domova, ale také i problémová mládež, policejní akce se zde konají průběžně. V současnosti je v procesu směna pozemků, která zajistí kontrolu na objektu a MČ jej dále využije pro svoje zájmy. <p>Bytový dům Malešice</p> <ul style="list-style-type: none"> • Ubytovna Brigádníků <p>Výzvy v této souvislosti představují tyto aspekty:</p> <ul style="list-style-type: none"> • Přítomnost neohlášených nebo ilegálně provozovaných ubytoven. • Hygienické problémy, anonymita obyvatel. • Zátěž na infrastrukturu a bezpečnostní složky. • Hluk, odpad, stížnosti sousedů. • Riziko nelegálního bydlení a vykořisťování pracovníků ze zahraničí. • Nejasná majetková struktura provozovatelů. • Kontrola ze strany stavebního a živnostenského úřadu. • Gentrifikace (vytlačování nízkopříjmových skupin obyvatel) z některých částí. <p>Možné zdroje inspirace, nejlepší praxe:</p> <ul style="list-style-type: none"> • Ostatní Městské části na území hlavního města Prahy. • Plzeň – registr ubytoven. <p>Kontaktní a jiné doplňující údaje:</p> <ul style="list-style-type: none"> • Odbor sociální Úřadu městské části Praha 10. • Stavební úřad. <p>Konkrétní návrhy a doporučení:</p>

<ul style="list-style-type: none"> • Zpracovat a trvale aktualizovat seznam všech legálních ubytoven a kontakty na jejich provozovatele (pasportizace). • Realizace preventivního projektu „Asistent prevence kriminality“. • Realizace preventivního projektu „Domovník – preventista“ v ubytovnách patřících městské části Praha 10. • Zřídit mapu rizikových objektů. 	
Silné stránky a příležitosti: <ul style="list-style-type: none"> • Úřad městské části Praha 10 musí mít přehled o počtech a místech legálních či nelegálních ubytoven. • Za pomoci dalších subjektů nalézání a eliminace nelegálních ubytoven. • Městská část Praha bude atraktivnější pro další investory či pro osoby, které by zde chtěli bydlet či podnikat. • Dotace na činnost „Asistentů prevence kriminality „a „Domovníků – preventistů“ lze získat z dotací na Program prevence kriminality na místní úrovni. 	Slabé stránky a hrozby, limity doporučení: <ul style="list-style-type: none"> • Nelegální ubytovny a s tím často spojené nelegální zaměstnávání cizinců je jedním z bezpečnostních rizik pro celou Českou republiku. • Nedostatek finančních prostředků na realizaci jednotlivých opatření. • Nedostatečné právní nástroje.
Související monitoring otevřených zdrojů na zvolené téma.	
Přílohy, ilustrace.	

DOPLŇUJÍCÍ MONITORING K TÉMATU

A07: Bezpečnost na pozemních komunikacích, parkovací kapacity

VÝZVA A07 Situace k řešení	A07: Bezpečnost na pozemních komunikacích, parkovací kapacity
Popis opatření	<ul style="list-style-type: none"> • Nová Koncepce zasáhne i další oblasti života. Významná opatření jsou navrhována také pro oblast dopravy. Cílem je zvýšit bezpečnost dětí na cestě do školy, například zaváděním tzv. školních ulic – dopravně zklidněných zón v bezprostředním okolí škol. První taková ulice byla uvedena do praxe již 22. září 2025 před ZŠ Solidarita. • Překračování rychlosti v obytných zónách. • Chybějící retardéry a radarové měření. • Kolize chodců a cyklistů s automobily. • Dopravní značení v některých oblastech. • Nedostatek parkovacích ploch. Nelegální parkování na některých lokalitách. • Problém s nočním provozem nákladních aut. • Ne vždy dostatek dopravní výchovy ve školách. • Alternativu představuje možnost vytvoření dopravní studie.
Cílová skupina	<ul style="list-style-type: none"> • Všichni účastníci provozu na pozemních komunikacích. • Zejména nejzranitelnější skupiny – děti, cyklisté a senioři.
Realizátor	<ul style="list-style-type: none"> • Úřad městské části Praha 10, odbor dopravy ve spolupráci s Policií České republiky a Městskou policií hlavního města Prahy.
Termín realizace	<ul style="list-style-type: none"> • V průběhu celé platnosti Koncepce, počínaje rokem 2026.
Finanční pokrytí	<ul style="list-style-type: none"> • Dotace z Ministerstva dopravy České republiky pro BESIP.
Předpokládaný dopad	<ul style="list-style-type: none"> • Snížení počtu dopravních nehod a jejich následků. • Zprůjezdnění území městské části Prahy 10. • Zkapacitnění počtu parkovacích ploch.

A07: Bezpečnost na pozemních komunikacích, parkovací kapacity	
Z jakého důvodu se jedná o téma:	
<ul style="list-style-type: none"> • Bezpečnostní strategie zasáhne i další oblasti života. Významná opatření čekají také oblast dopravy. • Chronický je nedostatek parkovacích míst, stejně jako potřeba zklidnění dopravy v řadě lokalit. • Cílem je zvýšit bezpečnost dětí na cestě do školy, například zaváděním tzv. školních ulic – dopravně zklidněných zón v bezprostředním okolí škol. První taková ulice byla uvedena do praxe 22. září 2025 před Základní školou Solidarita. 	
Možné zdroje inspirace, nejlepší praxe:	
<ul style="list-style-type: none"> • Jiné městské části na území hlavního města Prahy. 	
Kontaktní a jiné doplňující údaje:	
<ul style="list-style-type: none"> • Odbor dopravy městské části Praha 10. 	
Konkrétní návrhy a doporučení:	
<ul style="list-style-type: none"> • Důsledná kontrolní a preventivní činnost Policie České republiky a Městské policie hlavního města Prahy. • Dopravní prevence ve školách; možnost grantů z Magistrátu hlavního města Prahy. • Plánování dopravního generelu za účasti všech dotčených včetně samotných obyvatel na území městské části Praha 10. • Pořádání sousedských setkání s vedením městské části Praha 10 a zjišťování jejich oprávněných potřeb ve všech oblastech vážících se k bezpečnosti. 	
Silné stránky a příležitosti:	Slabé stránky a hrozby, limity doporučení:
<ul style="list-style-type: none"> • Bude eliminována jedna z obav občanů o jejich bezpečnost. • Řešením výše uvedených problémů se stane městské části Praha 10 více dostupnou, a především atraktivní pro budoucí podnikatele či obyvatele městské části Praha 10. • Aktivní dopravní komise. 	<ul style="list-style-type: none"> • Nedostatek vlastních finančních prostředků. • Konflikt zájmů rezidentů a některých podnikatelů.
Související monitoring otevřených zdrojů na zvolené téma.	
Přílohy, ilustrace.	

DOPLŇUJÍCÍ MONITORING K TÉMATU

A08: Kriminalita mladistvých, ve škole i mimo školu – děti jako oběti a pachatelé

VÝZVA A08 Situace k řešení	A08: Kriminalita mladistvých, ve škole i mimo školu – děti jako oběti a pachatelé
Popis opatření	<p>Nová bezpečnostní strategie RBD zasáhne i do další oblasti života obyvatel městské části Praha 10. Ve školství se RBD zaměří na prevenci fyzické i kyberšikany, řešení případů násilí ve školách a podporu škol v krizových situacích.</p> <ul style="list-style-type: none"> • Uzavřené skupiny, výtržnosti a napadení mezi teenagery. • Agrese vůči školnímu personálu a spolužákům. • Graffiti, sprejerství mimo legální plochy. • Poškozování majetku škol a městské části Praha 10. • Potenciál pro rozvoj volnočasových center v části Malešic a Záběhlic. • Nízká míra zapojení škol do preventivních programů. • Omezený respekt k autoritám. • Digitální šikana a kybernetická kriminalita. • Program prevence rizikového chování může zahrnovat i peer mentoring (sdílení doporučení a vzájemná kontrola mezi vrstevníky).
Cílová skupina	<ul style="list-style-type: none"> • Děti a mladiství. • Školy.
Realizátor	<ul style="list-style-type: none"> • Městská část Praha 10. • Nestátní neziskové organizace. • Školy.
Termín realizace	<ul style="list-style-type: none"> • V průběhu celé doby platnosti Koncepce, za předpokladu každoročních aktualizací (respektive aktualizací každý školní rok).
Finanční pokrytí	<ul style="list-style-type: none"> • Prostředky Magistrátu hlavního města Prahy. • Prostředky z Programu prevence kriminality na místní úrovni odboru prevence kriminality Ministerstva vnitra České republiky. • Prostředky z jiných zdrojů, touto cílovou skupinou se zabývajících resortů (Ministerstvo zdravotnictví České republiky, Ministerstvo školství, mládeže a tělovýchovy České republiky).
Předpokládaný dopad	<ul style="list-style-type: none"> • Snížení rizika delikvence v obecném smyslu slova. • Významná opatření čekají také oblast dopravy. Cílem je zvýšit bezpečnost dětí na cestě do školy, například zaváděním tzv. školních ulic – dopravně zklidněných zón v bezprostředním okolí škol. První taková ulice bude uvedena do praxe 22. září před Základní školou Solidarita. • Prevence, osvěta a kyberbezpečnost • RBD se bude věnovat také vzdělávání úředníků v oblasti krizového řízení a kybernetických hrozeb, které stále častěji ohrožují

	<p>instituce i jednotlivce. Velký důraz je kladen na osvětu seniorů, zejména v ochraně před podvody a internetovými riziky.</p> <ul style="list-style-type: none"> • Zapojení tzv. volné, neorganizované mládeže a dětí do různých edukativních a volnočasových aktivit v rámci primární prevence kriminality. • Zvýšený zájem škol do preventivních programů.
--	--

A08: Kriminalita mladistvých, ve škole i mimo školu – děti jako oběti a pachatelé	
Z jakého důvodu se jedná o téma:	
<ul style="list-style-type: none"> • Na území městské části se nachází 30 mateřských škol, 14 základních škol, 21 středních škol a 5 vysokých škol. • Téma pokrývá Konceptce primární prevence rizikového chování na období 2025-2031 zpracovaná Odborem školství a odborníky na danou problematiku. • Rostoucí počet případů šikany, závislostí. 	
Možné zdroje inspirace, nejlepší praxe:	
<ul style="list-style-type: none"> • Jiné městské části na území hlavního města Prahy. • Praha 5 – projekt Bezpečná škola. 	
Kontaktní a jiné doplňující údaje:	
<ul style="list-style-type: none"> • Radní pro oblast školství je adiktolog, z prostřední nevládní organizace z Prahy 6, a je zapojen i do práce komise Magistrátu. • Metodikové prevence, ředitelé škol. 	
Konkrétní návrhy a doporučení:	
<ul style="list-style-type: none"> • Zaměřit se na primární prevenci směřující zejména na děti a mládež. • Podporovat vznik neziskových aktivit. • Podporovat i finančně rozvoj volnočasových aktivit směřovaných na tuto cílovou skupinu. • Využít možnosti zpracování bezpečnostního auditu či školního zařízení. • Zajistit dlouhodobé financování školních preventistů. 	
Silné stránky a příležitosti:	Slabé stránky a hrozby, limity doporučení:
<ul style="list-style-type: none"> • Zapojením mládeže do smysluplného trávení volného času je odloučíme od možného páchaní kriminality. • Možnost využití referencí a zkušeností z činnosti Asociace Bezpečná škola. 	<ul style="list-style-type: none"> • Nedostatek finančních prostředků. • Nedostatek školních psychologů.
Související monitoring otevřených zdrojů na zvolené téma.	
Přílohy, ilustrace.	

DOPLŇUJÍCÍ MONITORING K TÉMATU⁴

Asociace bezpečná škola z. s.

Posláním Asociace bezpečná škola (ABŠ) je pomoci k smysluplnému řešení bezpečnosti školských zařízení. Sjednocuje kompletní metodiku a přístup dle ČSN 73 4400 v rámci celé České republiky. Školská zařízení, která budou chtít s asociací spolupracovat, dostanou odbornou pomoc a vedení. V rámci svého portfolia realizují: např. bezpečnostní poradenství, auditní činnosti, či tvorba bezpečnostních, koordinačních plánů a další odborné činnosti. Ve neposlední řadě experti ABŠ mají bohaté publikační zkušenosti a zrealizovali v roce 2023 robustní průzkum, jehož meritem byla: „**Prevence agrese ve školách a školských zařízeních 2023**“. Průzkum připomenul důležitost problematiky bezpečí ve školách a školských zařízeních v České republice, která je s ohledem na útok na Filozofické fakultě Univerzity Karlovy (prosinec 2023) neustále podceňována.

Jedná se o komplexní úsilí městské části o investice do každodenního života obyvatel (školství, volnočasové aktivity). Konkrétně se jedná o:

- Rozšíření kapacit základní školy Hostýnská. Rozšíření kapacity základní školy Švermova.
- Rozšíření kapacit základní školy u Roháčových kasáren.
- Rozšíření kapacity mateřské školy Štěchovická nebo mateřské školy u Botiče.
- Stavba Nové školy a školky v lokalitě Potoční, včetně gymnázia a sportoviště.
- Koncept Školní ulice, kde mohou rodiče bezpečně vyložit a naložit žáky z automobilu tak aby nedošlo k dopravním nehodám.⁵

Městská část plánuje prodat některé objekty, konkrétně objekt Nad vodojemem 595, Radošínská 12 a bytový komplex Černokostelecká Malínská, z různých důvodů. Finanční prostředky pak budou investovány do slibnějších projektů.

YMCA Praha

Nízkoprahové denní centrum pro děti a mládež Decima poskytuje služby dětem a mladým lidem ve věku od 6 do 19 let na Praze 10. Usilují o zvyšování soběstačnosti a začleňování do společnosti. Rozvíjí vědomí práv a povinností. Pomáhají řešit obtížné životní situace. Snaží se předcházet vzniku a rozvoji rizikového chování. Podporují zdravé a bezpečné způsoby trávení volného času. Služby poskytují bezplatně, anonymně, ambulantní a terénní formou.

⁴ Koncepce primární prevence rizikového chování v rámci škol na roky 2025 až 2031 reaguje a předjímá trendy ve vztahu k dětem na území městské části. Desítka, červen 2025, s. 9.

⁵ Školní ulice. Desítka, červen 2025, s. 23.

Terénní program Beztíže

Terénní program Beztíže je specializované oddělení Domu dětí a mládeže Praha 3 – Ulita, pomáhající žákům řešit náročné mimoškolní školní situace. Jedná se o sociální služby dětem a mladistvým na Praze 2, 3 a 10, kde provozují terénní programy a dva nízkoprahové kluby. Spolupracují také s místními školami formou case managementu a nabízí nízkoprahové terapie. Jejich prací je podporovat mladé lidi v náročných i každodenních situacích, na které z různých důvodů nemusí sami stačit. Řeší s nimi školu, konflikty s vrstevníky, práci a brigády, duševní zdraví, komunikaci v rodině, vztahy a sexualitu, hledání vlastní identity či rozvoj jejich talentu.



Krom poskytování odborných sociálních služeb během roku pravidelně organizují několik velkých akcí, které jsou prostorem setkávání cílové skupiny, se širokou veřejností. Pro cílovou skupinu pravidelně organizují rozvojové workshopy, přesahové aktivity a výjezdové akce. Aktivně se také zapojují do odborného rozvoje oboru sociální práce s dětmi a mladistvými.

A09: Noční klid v okolí nočních podniků a v rámci jiných lokalit

VÝZVA A09 Situace k řešení	Noční klid v okolí nočních podniků a v rámci jiných lokalit
Popis opatření	<ul style="list-style-type: none"> • Dodržování veřejného pořádku na veřejných prostranstvích na území městské části Praha 10. • Monitoring a kontrola pomocí hlídek Městské policie. • Součinnost s dohledem Policie České republiky. • Projevy hluku, nepořádku a rvačky v okolí nočních podniků. Výkyvy nastávají zejména o víkendech. • Omezená vymahatelnost vyhlášek Magistrátu hlavního města Prahy.
Cílová skupina	<ul style="list-style-type: none"> • Osoby, které nedodržují stanovená bezpečnostní pravidla. • Majitelé či provozovatelé nočních podniků. • Veřejnost, obyvatelé, okolí podniků.
Realizátor	<ul style="list-style-type: none"> • Všechny příslušné orgány městské části Praha 10, včetně odboru životního prostředí. • Městská policie hlavního města Prahy. • Hygienická stanice.
Termín realizace	<ul style="list-style-type: none"> • Po celou dobu platnosti této Koncepce. • Průběžně.
Finanční pokrytí	<ul style="list-style-type: none"> • Z vlastních finančních prostředků městské části Praha 10. • Na preventivně výchovné projekty pro oběti trestné a jiné přestupkové činnosti z grantů Magistrátu hlavního města Prahy či z dotací v rámci Programu prevence kriminality na místní úrovni.
Předpokládaný dopad	<ul style="list-style-type: none"> • Zklidnění situace na území městské části Praha 10. • Klidnější veřejný prostor. Zvýšení pocitu bezpečí obyvatel a návštěvníků území městské části Praha 10. • Zaktraktivnění území městské části Praha 10 pro budoucí podnikatele.

A09: Noční klid v okolí nočních podniků a v rámci jiných lokalit
<p>Z jakého důvodu se jedná o téma:</p> <ul style="list-style-type: none"> • Hluk, nepořádek, rvačky v okolí podniků. Výkyvy zejména o víkendech. • Přítomnost drog a alkoholu. • Obyvatelé opakovaně podávají stížnosti. • Nízká vymahatelnost obsahu vyhlášek
<p>Možné zdroje inspirace, nejlepší praxe:</p> <ul style="list-style-type: none"> • Inspirace z jiných městských částí hlavního města Prahy (modely dohod s provozovateli).
<p>Kontaktní a jiné doplňující údaje:</p> <ul style="list-style-type: none"> • Pracovní skupina prevence kriminality/ Komise pro bezpečnostní RMČ Praha 10
<p>Konkrétní návrhy a doporučení:</p> <ul style="list-style-type: none"> • Zvýšená aktivita obou policií při hlídkové a obchůzkové činnosti zejména se zaměřením na narušování nočního klidu.

<ul style="list-style-type: none"> • Navýšení a posílení Týmů prevence kriminality. • Činnost „Asistentů prevence kriminality“. • Měření hluku. Koordinované kontroly, dohody s provozovateli. 	
Silné stránky a příležitosti:	Slabé stránky a hrozby, limity doporučení:
<ul style="list-style-type: none"> • Možná spolupráce s odpovědnými majiteli či provozovateli nočních podniků. 	<ul style="list-style-type: none"> • Nedohoda s vlastníky či provozovateli některých dotčených nočních podniků. • Tlaky podnikatelského sektoru.
<p>Související monitoring otevřených zdrojů na zvolené téma.</p> <p>Přílohy, ilustrace.</p>	

DOPLŇUJÍCÍ MONITORING K TÉMATU

A10: Opuštěné objekty (potenciální brownfieldy)

VÝZVA A10 Situace k řešení	A10: Opuštěné objekty (potenciální brownfieldy)
Popis opatření	<ul style="list-style-type: none"> • Evidence relevantních objektů a podpora jejich nové funkce. • Jedná se o překryv s katalogovými listy v bloku B.
Cílová skupina	<ul style="list-style-type: none"> • Vlastníci opuštěných objektů. Potenciální investoři.
Realizátor	<ul style="list-style-type: none"> • Úřad městské části Praha 10, specificky Kancelář hlavního architekta atd.
Termín realizace	<ul style="list-style-type: none"> • Po celou dobu platnosti této Koncepce.
Finanční pokrytí	<ul style="list-style-type: none"> • Z vlastních finančních prostředků městské části Praha 10. • Granty magistrátu hlavního města Prahy na zabezpečení pro komunitní využití.
Předpokládaný dopad	<ul style="list-style-type: none"> • Vyjasnění vlastnické struktury. • Zabezpečení dohledu a kontroly v bezprostředním okolí opuštěných objektů. • Eliminace rizikového využití objektů, snížení nebezpečí požárů, úrazů a infekcí.

A10: Opuštěné objekty (potenciální brownfieldy)	
Z jakého důvodu se jedná o téma:	
<ul style="list-style-type: none"> • Brownfieldy mohou být místy pobytu narkomanů, bezdomovců, party mladistvých. • Nebezpečí úrazu, požárů, infekcí. • Nízká vymahatelnost úklidu. • Stížnosti rezidentů na zápach, hluk a nepořádek. • Riziko šíření nemocí (hlodavci, infekční materiál). • Nejasné vlastnické vztahy brzdí revitalizaci. • Potenciál pro komunitní využití. 	
Možné zdroje inspirace, nejlepší praxe:	
<ul style="list-style-type: none"> • Náznaky řešení na území jiných městských částí, včetně řešení problematiky brownfieldů. • Zkušenosti z využití preventivního projektu „Asistent prevence kriminality“ na území městské části Praha 9. • Liberec – databáze brownfieldů. 	
Kontaktní a jiné doplňující údaje:	
<ul style="list-style-type: none"> • Kancelář hlavního architekta Úřadu městské části Praha 10. 	
Konkrétní návrhy a doporučení:	
<ul style="list-style-type: none"> • Vyjasnění majetkové struktury. • Následná intenzivní jednání s vlastníky o jejich představách dalšího potenciálu využití brownfieldů. • Využití „Asistentů prevence kriminality“ při občůzkové činnosti v přilehlých lokalitách z pohledu prevence kriminality. • Možnost nabídnout některé objekty k veřejně prospěšnému, komunitnímu využití. 	
Silné stránky a příležitosti:	Slabé stránky a hrozby, limity doporučení:

<ul style="list-style-type: none"> • Možnosti nového využití brownfieldů pro nový komunitní život na území městské části Praha 10. • Přitáhnutí nových podnikatelských aktivit na tato území. 	<ul style="list-style-type: none"> • Složitá majetkoprávní situace.jednání s vlastníky některých objektů mohou být zdlouhavá a náročná. • Nutnost finančních prostředků na možné pobídky.
<p>Související monitoring otevřených zdrojů na zvolené téma.</p> <p>Přílohy, ilustrace.</p>	

DOPLŇUJÍCÍ MONITORING K TÉMATU

A11: Kybernetická kriminalita a podvody, například na seniorech

VÝZVA A11 Situace k řešení	A11: Kybernetická kriminalita a podvody, například na seniorech
Popis opatření	<ul style="list-style-type: none"> • Výzvu představuje vzdělávání úředníků v oblasti krizového řízení a kybernetických hrozeb, které stále častěji ohrožují instituce i jednotlivce. • Velký důraz bude kladen na osvětu seniorů, zejména v ochraně před podvody a internetovými riziky (vzdělávací semináře pro seniory.). • Podvodné e-maily, SMS, telefonní hovory.
Cílová skupina	<ul style="list-style-type: none"> • Veřejnost (obyvatelé a návštěvníci) na území městské části Praha 10 se zaměřením se na seniory, nemocné a spoluobčany žijících v osamění. • Personál Úřadu městské části Praha 10.
Realizátor	<ul style="list-style-type: none"> • Úřad městské části Praha 10.
Termín realizace	<ul style="list-style-type: none"> • Po celou dobu platnosti této Koncepce.
Finanční pokrytí	<ul style="list-style-type: none"> • Vlastní finanční prostředky Úřadu městské části Praha 10. • Dotace z grantů od Magistrátu hlavního města Prahy. • Dotace z jiných grantů na tuto oblast.
Předpokládaný dopad	<ul style="list-style-type: none"> • Zvýšení digitální gramotnosti.

A11: Kybernetická kriminalita a podvody, například na seniorech	
Z jakého důvodu se jedná o téma:	
<ul style="list-style-type: none"> • Výzvu představují podvodné e-maily, SMS, telefonní hovory. • Výskyt tzv. „šmejdů“ vydávajících se za techniky, energetiky apod. • Rychlý nárůst finančních ztrát. • Omezená digitální gramotnost starších a jiných zranitelných osob. • Nutná intenzivnější osvěta na lokální úrovni. Prevence ve formě přednášek. • Potenciál pro dělbu práce mezi Policií České republiky a další aktéry. • Vysoký dopad na důvěru v instituce. 	
Možné zdroje inspirace, nejlepší praxe:	
<ul style="list-style-type: none"> • Projekty Policie České republiky. 	
Kontaktní a jiné doplňující údaje:	
<ul style="list-style-type: none"> • Odbor sociální Úřadu městské části Praha 10. • Policie České republiky. 	
Konkrétní návrhy a doporučení:	
<ul style="list-style-type: none"> • Zapojit ICT studenty do osvětových aktivit. 	
Silné stránky a příležitosti:	Slabé stránky a hrozby, limity doporučení:
<ul style="list-style-type: none"> • Synergické efekty s dalšími procesy. • Fungující síť seniorských klubů. 	<ul style="list-style-type: none"> • Nedostatek finančních prostředků na navrhovaná preventivní opatření. • Nízká digitální gramotnost části seniorů.
Související monitoring otevřených zdrojů na zvolené téma.	

Přílohy, ilustrace.

DOPLŇUJÍCÍ MONITORING K TÉMATU

A12: Úroveň připravenosti na krizové situace (výpadky elektřiny, pandemie, terorismus)

VÝZVA A12 Situace k řešení	A12: Úroveň připravenosti na krizové situace (výpadky elektřiny, pandemie, terorismus)
Popis opatření	<ul style="list-style-type: none">• Aktualizace krizového plánu městské části Praha 10.
Cílová skupina	<ul style="list-style-type: none">• Obyvatelé, složky IZS.
Realizátor	<ul style="list-style-type: none">• Krizové řízení v rámci Úřadu městské části Praha 10.
Termín realizace	<ul style="list-style-type: none">• Trvale.
Finanční pokrytí	<ul style="list-style-type: none">• Úřad městské části Praha 10.• Magistrát hlavního města Prahy.
Předpokládaný dopad	<ul style="list-style-type: none">• Zlepšení reakční schopnosti na možné bezpečnostní výzvy.

A12: Úroveň připravenosti na krizové situace (výpadky elektřiny, pandemie, terorismus)

Z jakého důvodu se jedná o téma:

- Na území městské části se nachází potenciální cíle úmyslných útoků, nebo i nehod – Rádio Svobodná Evropa, objekty Židovské obce, České energetické přenosové závody.
- Ne vždy dostatečná znalost krizových plánů mezi veřejností (občany).
- Podcenění rizik blackoutu či kontaminace vody.
- Nutnost komplexnější komunikace s občany k tématu.
- Ne vždy dostatečně trénovaný personál v soukromé sféře (správci domů).
- Na území správního obvodu Praha 10 (území městské části Praha 10) činí kapacita stálých úkrytů pouze přibližně 1 000 osob.
- Pandemická zkušenost z let 2020–2021.

Možné zdroje inspirace, nejlepší praxe:

- Jiné městské části v rámci hlavního města Prahy (krizové plány online).

Kontaktní a jiné doplňující údaje:

- Úřad městské části Praha 10.

Konkrétní návrhy a doporučení:

- Pravidelné cvičení.
- Osvětové akce pro nejširší veřejnost.

Silné stránky a příležitosti:

- Dobrá spolupráce se složkami a součástmi integrovaného záchranného systému.

Slabé stránky a hrozby, limity doporučení:

- Omezená ochota a připravenost veřejnosti.

Související monitoring otevřených zdrojů na zvolené téma.

Přílohy, ilustrace.

DOPLŇUJÍCÍ MONITORING K TÉMATU

A13: Výskyt kriminality obecně (krádeže, vloupání, vandalismus)

VÝZVA A13 Situace k řešení	A13: Výskyt kriminality obecně (krádeže, vloupání, vandalismus)
Popis opatření	<ul style="list-style-type: none"> • Nejčastěji v rizikových lokalitách – v parcích, u stanic městské hromadné dopravy a v okolí obchodních center. • Aktivita zejména v nočních hodinách a o víkendech. • Zaměření na kola, auta a veřejný mobiliář. Vloupání do sklepů a garáží v činžovních domech. • Ne vždy dostatečný kamerový systém v některých lokalitách. • Nejednoznačná míra nahlášení trestné činnosti. • Ne vždy dostatek preventivní přítomnosti městské policie. • Poptávka po komunitním dohledu a osvětlení. • Zahradní město a vloupání do vozidel, lákavé jsou třeba dětské sedačky. Jedná se často o záležitost jednoho až dvou pachatelů, které se podaří realizovat a problém je načas vyřešen. • Série vloupání do obchodu například v rámci Vršovic. Zde se obvykle realizuje jedna až dvě skupiny pachatelů. Po jejich realizaci problém na čas ustává.
Cílová skupina	<ul style="list-style-type: none"> • Potenciální přestupci a pachatelé zejména majetkové kriminality. • Oběti těchto útoků. • Potenciální oběti. • Majitelé či provozovatelé obchodních objektů.
Realizátor	<ul style="list-style-type: none"> • Obecná prevence kriminality od Policie České republiky a Městské policie na území městské části Praha 10. • Obchůzková a hlídková činnost obou policí. • Aktivity Týmů prevence. • Obchůzková a kontrolní činnost Asistentů prevence kriminality.
Termín realizace	<ul style="list-style-type: none"> • Po celou dobu platnosti této Koncepce (od roku 2026 průběžně).
Finanční pokrytí	<ul style="list-style-type: none"> • Vlastní finanční prostředky městské části Praha 10. • Granty na prevenci kriminality z Magistrátu hlavního města Prahy.
Předpokládaný dopad	<ul style="list-style-type: none"> • Zvýšení dohledové činnosti Policie České republiky a městské policie hlavního města Prahy na území městské části Praha 10 se zaměřením na majetkovou kriminalitu. Nejčastěji v parcích, u stanic městské hromadné dopravy a v okolí obchodních center. • Aktivita zejména v nočních hodinách a o víkendech. • Zaměření na kola, auta a veřejný mobiliář. Vloupání do sklepů a garáží v činžovních domech. • Ne vždy dostatečný kamerový systém v některých lokalitách. • Nejednoznačná míra nahlášení trestné činnosti. • Ne vždy dostatek preventivní přítomnosti městské policie. • Poptávka po komunitním dohledu a osvětlení.

	<ul style="list-style-type: none"> • Získání relevantních rad a informací o legálních možnostech zabezpečení majetku a osob cestou informačních kampaní, seminářů k majetkové kriminalitě.
--	---

A13: Výskyt kriminality obecně (krádeže, vloupání, vandalismus)	
Z jakého důvodu se jedná o téma:	
<ul style="list-style-type: none"> • Stížnosti a další podněty veřejnosti. 	
Možné zdroje inspirace, nejlepší praxe:	
<ul style="list-style-type: none"> • Preventivní projekty Ministerstva vnitra České republiky – Bezpečné město, Bezpečná lokalita. • Jiné městské části hlavního města Prahy, participativní bezpečnostní mapování. 	
Kontaktní a jiné doplňující údaje:	
<ul style="list-style-type: none"> • Magistrát hlavního města Prahy. 	
Konkrétní návrhy a doporučení:	
<ul style="list-style-type: none"> • Zvýšení bezpečnostního dohledu Policií České republiky, Městskou policií hlavního města Prahy. • Rozšíření a posílení Týmů prevence kriminality. • Využití možností preventivních projektů „Asistent prevence kriminality a „Domovník – preventista“ dotovaných z Programu prevence kriminality na místní úrovni (Ministerstvo vnitra České republiky) • Série vzdělávacích aktivit k možnostem zabezpečení majetku. • Možnost zavést systém komunitního hlášení. 	
Silné stránky a příležitosti:	Slabé stránky a hrozby, limity doporučení:
<ul style="list-style-type: none"> • Existence RBD • Docílení poklesu nápadu majetkové kriminality pomocí zintenzivnění hlídkové a obchůzkové činnosti obou policí na území městské části Praha 10. • Posílení Týmů prevence kriminality. • Aktivizace preventivního projektu „Asistent prevence kriminality“. • Zorganizování série vzdělávacích aktivit pro občany městské části Praha 10 z oblasti ochrany majetku a osob. • Informační kampaně na internetu a v časopise Desítka. • Zkvalitnění komunitního života a dalšího rozvoje nových podnikatelských aktivit. 	<ul style="list-style-type: none"> • Nezajištění dostatečných finančních prostředků i cestou grantů. • Nedostatečná koordinace všech subjektů a složek. • Omezený počet hlídek.
Související monitoring otevřených zdrojů na zvolené téma. Přílohy, ilustrace.	

DOPLŇUJÍCÍ MONITORING K TÉMATU

PŘÍLOHA č. 2
Katalogové listy B

**Koncepce prevence kriminality městské části Praha 10
na léta 2026 – 2030**



Obsah

B01: Okolí stanice metra Skalka	4
B02: Okolí stanice metra Strašnická.....	8
B03: Park Gutovka a okolí (nedaleko metra Strašnická)	11
B04: Obchodní centrum Eden, stadion Slavia, kulturní dům Eden, ulice U Slavie a okolí	14
B05: Nádražní areály, seřazovací koleje a objekty na dráze v rámci městské části	17
B06: Teritorium na hranici Prahy 10 a Prahy 15, poblíž ulice Středová	20
B07: Baumax a Kaufland na hranici Prahy 10 a Prahy 4 (ulice Bohdalecká).....	22
B08: Hostel Rhea a okolí.....	24
B09: Modlitebna Sulejmánie	26
B10: Areál Koh-i-noor – potenciální brownfield	28
B11: Areál Slatiny.....	30
B12: Armáda spásy na Malešickém náměstí.....	34
B13: Ulice Vršovická jako celek	37
B14: Lesopark Malešice	39
B15: Brownfield v budově bývalého obecního úřadu	41
B16: Areál Hagibor	43
B17: Areál Habitat.....	47
B18: Projekt Nový Květ.....	50
B19: Garáže Novobohdalecká	54
B20: Obchodní centrum Cíl.....	57

Katalogové listy B:

Konkrétní zájmové lokality Městské části Praha 10 a s nimi související zjištění

Tabulka: Indikativní přehled témat, katalogových listů B (stav k 10. říjnu 2025):

Označení	Popis
B01	Okolí stanice metra Skalka
B02	Okolí stanice metra Strašnická
B03	Park Gutovka a okolí (nedaleko metra Strašnická)
B04	Obchodní centrum Eden, stadion Slavia, kulturní dům Eden, ulice U Slavie a okolí
B05	Nádražní areály, seřazovací koleje a objekty na dráze v rámci městské části
B06	Teritorium na hranici Prahy 10 a Prahy 15, poblíž ulice Středová
B07	Bauhaus a Kaufland na hranici Prahy 10 a Prahy 4 (ulice Bohdalecká)
B08	Hostel Rhea a okolí
B09	Modlitebna Sulejmánie
B10	Areál Koh-i-noor – potenciální brownfield
B11	Areál Slatiny
B12	Armáda spásy na Malešickém náměstí
B13	Ulice Vršovická jako celek
B14	Lesopark Malešice
B15	Brownfield v budově bývalého obecního úřadu
B16	Areál Hagibor
B17	Areál Habitat
B18	Projekt Nový Květ
B19	Garáže Novobohdalecká
B20	Obchodní centrum Cíl

B01: Okolí stanice metra Skalka

Výzva B01 konkrétní místo nebo typ lokalit	Okolí stanice metra Skalka
Popis opatření	<ul style="list-style-type: none">• Posílení přítomnosti bezpečnostního personálu v lokalitě.• Revitalizace přilehlých ploch (zejména v majetku městské části).• Zlepšení osvětlení a designu prostředí v lokalitě.
Cílová skupina	<ul style="list-style-type: none">• Cestující v hromadné dopravě.• Obyvatelé přilehlých objektů.• Další osoby, využívající služby a z jiných důvodů, pohybující se v lokalitě.
Realizátor	<ul style="list-style-type: none">• Městská část.• Dopravní podnik.• Další vlastníci a provozovatelé služeb v lokalitě.
Termín realizace	<ul style="list-style-type: none">• Po roce 2026, průběžné a trvalé aktivity.
Finanční pokrytí	<ul style="list-style-type: none">• Městská část, Magistrát hlavního města Prahy.• Další externí zdroje, odbor prevence kriminality Ministerstva vnitra České republiky.
Předpokládaný dopad	<ul style="list-style-type: none">• Ve všeobecném smyslu zvýšení pocitu bezpečí ze strany nejširší veřejnosti.• Zvýšení čistoty v lokalitě.• Další potenciální rozvoj lokality jako celku.

B01: Okolí stanice metra Skalka	
<p>Z jakého důvodu se jedná o výzvu (potenciálně nebo reálně problematickou lokalitu):</p> <ul style="list-style-type: none"> • Výskyt osob bez domova, konzumace alkoholu na veřejnosti, znečištění prostoru. • Jsou zde dokumentovány běžné stížnosti veřejnosti. • „Problematictější“ parčík u supermarketu nedaleko; prostor stanice metra na obě strany. 	
<p>Možné zdroje inspirace, nejlepší praxe:</p> <ul style="list-style-type: none"> • Řešení ve vztahu k jiným stanicím metra a jejich okolí z jiných částí hlavního města; jedná se zejména o perspektiva budování stanic na trase D. • Inspirativní řešení ze zahraničí (tyto studie však nelze přeceňovat – často se týkají pouze situace ve stanici samotné, jako je prevence požárů a pádu osoby do kolejí; nebo se týkají kulturně a civilizačně odlišného prostředí – Turecko, Čínská lidová republika). 	
<p>Zainteresovaní aktéři, případně i jejich kontaktní a jiné doplňující údaje:</p> <ul style="list-style-type: none"> • Městská část Praha 10. • Dopravní podnik hlavního města Prahy. • Další v místě působící vlastníci a provozovatelé. 	
<p>Konkrétní návrhy a doporučení:</p> <ul style="list-style-type: none"> • Změnit celkový designu areálu, tak aby se omezila jeho případná negativa. • Umístit zde nové kamerové body (respektive instalovat jiné moderní technologie). • Instalace laviček s „proti-spánkovou úpravou“. • Zapojit další aktéry v rámci lokality (provozovatelé obchodů). 	
<p>Silné stránky a příležitosti:</p> <ul style="list-style-type: none"> • V oblasti již nyní průběžně probíhají činnosti, zaměřené na zvýšení bezpečnosti a veřejného pořádku. • Dobrá dopravní dostupnost lokality pro případné zásahy. • Zájem zainteresovaných aktérů na řešení situace. • Do lokality pravidelně dochází terénní pracovníci zaměřeni na uživatele návykových látek. 	<p>Slabé stránky a hrozby, limity doporučení:</p> <ul style="list-style-type: none"> • Zastřešené prostory využívané k popíjení alkoholu a k soustředování potenciálně problematických osob obecně. • V principu otevřený prostor, který je obtížné omezit, aniž by přestal plnit svou primární funkci.

DOPLŇUJÍCÍ MONITORING K TÉMATU

Určitou inspiraci nabízí studie “Osoby bez domova na vlakových nádražích“ z roku 2012.¹

Kontakt: sylvie.le.bars@solidarites-actives.com

- Projekt si kladl za cíl zlepšit koordinaci mezi různými aktéry (dopravní společnosti, sociální služby, bezpečnost, městské orgány) v železničních stanicích, kde bezdomovci často tráví čas.
- Projekt byl realizován ve třech lokalitách: Brusel – Brussels Central, Paříž – stanice Nord a Est, Řím – Termini.
- Klíčovým doporučením je zavedení funkce “referenční autority”, což je organizace nebo osoba odpovědná za koordinaci aktivit aktérů ve stanicích.
- Vzdělávací program/trénink pro zaměstnance stanic (zaměstnanci dopravních společností, doprovodné služby) zaměřený na problematiku bezdomovectví a setkávání s bezdomovci ve stanicích.
- Použité metody zahrnovaly: dotazníky, skupinové diskuse (focus groups), polostrukturované rozhovory, síťovou analýzu a workshopy se stakeholdery.
- Sami bezdomovci byli spíše předmětem kvalitativního dotazování.
- Síťová analýza byla využita k měření změn v kooperaci sociálních služeb a zapojení referenční autority mezi aktéry v jednotlivých lokalitách.
- Bezdomovci často využívali železniční stanice nejen jako tranzitní místa, ale i jako prostor pro trávení času, setkání, úkryt nebo čekání.
- Zavedení referenční autority pomohlo posílit propojení a koordinační aktivity mezi různými organizacemi v lokalitách.
- Role referenční autority byla vnímána jako přínosná pro sjednocení přístupů, vyjasnění zodpovědností, ale také jako komplikovaná kvůli hranicím kompetencí, organizačním bariérám a odporu některých aktérů.
- Je třeba zajistit dlouhodobější udržitelnost mechanismů koordinace a systematictější zapojení všech úrovní organizací.
- Školení by měla být kontinuální, integrovaná do pracovních postupů organizací, nikoli jednorázové.

¹ KESSELRING, Alexander; BOHONNEK, Andreas; SMOLINER, Stefanie. HOPE in Stations: HOmeless People in European Train Stations: Final Evaluation Report. ZSI, 2012. Dostupné z: https://www.solidarites-actives.com/sites/default/files/2018-03/ANSA_HOPE_FinalEvaluationReport_EN_V0.pdf

B02: Okolí stanice metra Strašnická

Výzva B02 konkrétní místo nebo typ lokalit	Okolí stanice metra Strašnická
Popis opatření	<ul style="list-style-type: none"> • Revitalizace prostor, včetně zelených ploch. • Komplexnější pochůzková činnost a formální a neformální dozor nad lokalitou situací • Oživení lokality službami
Cílová skupina	<ul style="list-style-type: none"> • Cestující v hromadné dopravě. • Obyvatelé a uživatelé přilehlých objektů. • Konkrétní zvláště zranitelné skupiny obyvatel, studenti, senioři, kteří nemohou prostor vždy náležitě využívat.
Realizátor	<ul style="list-style-type: none"> • Městská část, včetně zapojení odboru životního prostředí. • Dopravní podnik. • Další vlastníci a provozovatelé služeb v lokalitě.
Termín realizace	<ul style="list-style-type: none"> • Po roce 2026, jedná se o do značné míry o průběžné a trvalé aktivity.
Finanční pokrytí	<ul style="list-style-type: none"> • Městská část, Magistrát hlavního města Prahy (programy pro veřejný prostor). • Další externí zdroje, odbor prevence kriminality Ministerstva vnitra České republiky.
Předpokládaný dopad	<ul style="list-style-type: none"> • Zvýšení využití prostoru veřejností. • Redukce výskytu deviantního chování v lokalitě.

B02: Okolí stanice metra Strašnická	
<p>Z jakého důvodu se jedná o výzvu (potenciálně nebo reálně problematickou lokalitu):</p> <ul style="list-style-type: none"> • Výskyt osob bez domova, konzumace alkoholu na veřejnosti. • Různorodé znečištění prostoru, vandalismus. 	
<p>Možné zdroje inspirace, nejlepší praxe:</p> <ul style="list-style-type: none"> • Řešení ve vztahu k jiným stanicím metra a jejich okolí z jiných částí hlavního města. • Inspirativní řešení ze zahraničí. 	
<p>Zainteresovaní aktéři, případně i jejich kontaktní a jiné doplňující údaje:</p> <ul style="list-style-type: none"> • Městská část Praha 10. • Dopravní podnik hlavního města Prahy. • Další v místě působící vlastníci a provozovatelé. • Nevládní aktéři, aktivní v oblasti veřejného pořádku. 	
<p>Konkrétní návrhy a doporučení:</p> <ul style="list-style-type: none"> • Změnit celkový designu areálu, tak aby se omezila jeho případná negativa. • Umístit zde nové kamerové body (respektive instalovat jiné moderní technologie). • Instalace laviček s „proti-spánkovou úpravou“. • Vytvořit rámec pro formální a neformální komunitní dohled. 	
Silné stránky a příležitosti:	Slabé stránky a hrozby, limity doporučení:
<ul style="list-style-type: none"> • V oblasti již nyní probíhají činnosti, zaměřené na zvýšení bezpečnosti a veřejného pořádku. • Potenciál pro dodatečné osvětlení a kamery. • Do lokality pravidelně dochází terénní pracovníci zaměřeni na uživatele návykových látek. • V lokalitě se vyskytuje kontejner na infekční materiál. 	<ul style="list-style-type: none"> • Ne vždy dostatečně transparentní prostor, existence nepřehledných zákoutí. • V principu otevřený prostor, který je obtížné omezit, aniž by přestal plnit svou primární funkci.

Související monitoring otevřených zdrojů na zvolené téma.

Přílohy, ilustrace.

Mapa lokality:

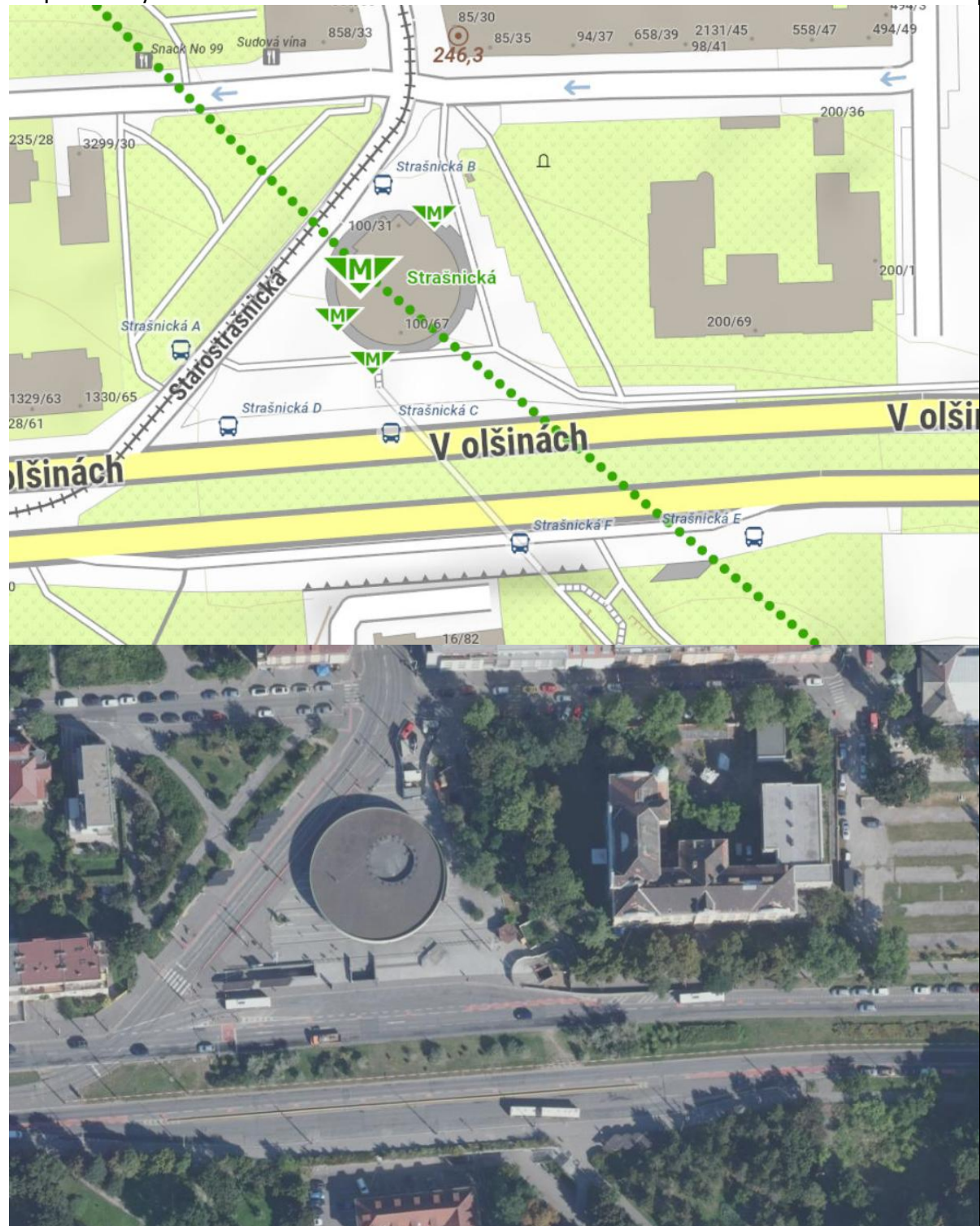

DOPLŇUJÍCÍ MONITORING K TÉMATU

B03: Park Gutovka a okolí (nedaleko metra Strašnická)

Výzva B03	Park Gutovka a okolí (nedaleko metra Strašnická)
konkrétní místo nebo typ lokalit	
Popis opatření	<ul style="list-style-type: none"> • Koordinace úsilí správce areálu, městské policie a Policie České republiky, případně i se zapojením dalších aktérů. • Technická opatření v nočních hodinách.
Cílová skupina	<ul style="list-style-type: none"> • Nejširší veřejnost, uživatelé areálu. • Rodiny s dětmi. • Obyvatelé nemovitostí v okolí areálu.
Realizátor	<ul style="list-style-type: none"> • Správa areálu. • Městská část Praha 10.
Termín realizace	<ul style="list-style-type: none"> • Po roce 2026, jedná se o do značné míry o průběžné, trvalé, respektive ad hoc aktivity.
Finanční pokrytí	<ul style="list-style-type: none"> • Městská část, Magistrát hlavního města Prahy (programy pro veřejný prostor). • Programy (dotační tituly) koordinované odborem prevence kriminality Ministerstva vnitra České republiky. • Další externí zdroje.
Předpokládaný dopad	<ul style="list-style-type: none"> • Ve všeobecném smyslu zvýšení pocitu bezpečí ze strany nejširší veřejnosti. • Zvýšení čistoty v lokalitě. • Další potenciální rozvoj lokality jako celku.

B03: Park Gutovka a okolí (nedaleko metra Strašnická)	
<p>Z jakého důvodu se jedná o výzvu (potenciálně nebo reálně problematickou lokalitu):</p> <ul style="list-style-type: none"> • Jedná se o rušný skatepark. Vyskytují se zde stížnosti na široké spektrum nežádoucího jednání, například žvýkání nikotinu na veřejných místech. • Nejedná se nicméně o žádné gangy, ale ad hoc skupiny mládeže. Nechybí ani skupiny mládeže z Ukrajiny. 	
<p>Možné zdroje inspirace, nejlepší praxe:</p> <ul style="list-style-type: none"> • Jiné obdobné parky v rámci hlavního města Prahy, Ladronka a další. • Inspirace ze zahraničí. 	
<p>Zainteresovaní aktéři, případně i jejich kontaktní a jiné doplňující údaje:</p> <ul style="list-style-type: none"> • Správa areálu. https://gutovka.cz/skatepark/ • Restaurace Gutovka v areálu: https://restauracegutovka.cz/ 	
<p>Konkrétní návrhy a doporučení:</p> <ul style="list-style-type: none"> • Koordinace zainteresovaných aktérů. • Personální (dohled) a technická opatření (kamerové systémy a sofistikované osvětlení). • Instalace druhé kamery u stanice metra Strašnická; instalace případně další kamery v okolí areálu by byla rovněž přínosná. 	
<p>Silné stránky a příležitosti:</p> <ul style="list-style-type: none"> • Oblíbené místo širokého spektra volnočasových aktivit. • Jedná se o i obecně vzdělávací akce, respektive akce, spadající do širší prevence protiprávního chování. • Působí zde vlastní ochranka. • Jsou zde využívány kamerové systémy. • Policejní služebna je v bezprostřední blízkosti, a v areálu je i zázemí (šatny) místních pochůzkářů Městské policie hlavního města Prahy. • Lokalita se nachází na trase terénního programu. 	<p>Slabé stránky a hrozby, limity doporučení:</p> <ul style="list-style-type: none"> • Široké časové rozpětí přítomnosti potenciálně problematických osob (během provozní doby i mimo tuto dobu). • V případě rezignace na řešení může problém dále kulminovat.

Související monitoring otevřených zdrojů na zvolené téma.

Přílohy, ilustrace.

Mapa lokality.



DOPLŇUJÍCÍ MONITORING K TÉMATU

B04: Obchodní centrum Eden, stadion Slavia, kulturní dům Eden, ulice U Slavie a okolí

Výzva B04 konkrétní místo nebo typ lokalit	Obchodní centrum Eden, stadion Slavia, kulturní dům Eden, ulice U Slavie a okolí
Popis opatření	<ul style="list-style-type: none"> • Koordinace akcí, zvýšený dohled při zápasech a dalších akcích. • Dopravní opatření.
Cílová skupina	<ul style="list-style-type: none"> • Fanoušci, účastníci větších akcí. • Návštěvníci obchodního centra. • Obyvatelé okolí.
Realizátor	<ul style="list-style-type: none"> • Policie České republiky. • Městská policie hlavního města Prahy. • Provozovatelé v lokalitě.
Termín realizace	<ul style="list-style-type: none"> • Průběžně, s důrazem na konkrétní akce.
Finanční pokrytí	<ul style="list-style-type: none"> • Rozpočet městské části Praha 10. • Potenciální spoluúčast provozovatelů.
Předpokládaný dopad	<ul style="list-style-type: none"> • Omezení konfliktů. • Prevence a řešení případů rušení nočního klidu.

B04: Obchodní centrum Eden, stadion Slavia, kulturní dům Eden, ulice U Slavie a okolí	
Z jakého důvodu se jedná o výzvu (potenciálně nebo reálně problematickou lokalitu):	
<ul style="list-style-type: none"> • Časté narušování veřejného pořádku, zejména během sportovních a kulturních akcí. • Značná dopravní zátěž. Problémy s parkováním a přetížením veřejného prostoru. • Stížnosti veřejnosti na nedostatečnou kontrolu situace. • Specifickou zátěž představují medializované ad hoc akce, Oktagon a další (Fortuna Arena).² 	
Možné zdroje inspirace, nejlepší praxe:	
<ul style="list-style-type: none"> • Jiné městské části Prahy. • Praha 7 – Letná. 	
Zainteresaní aktéři, případně i jejich kontaktní a jiné doplňující údaje:	
<ul style="list-style-type: none"> • Odbor dopravy městské části Praha 10. • Klub Slavia. 	
Konkrétní návrhy a doporučení:	
<ul style="list-style-type: none"> • Zřízení flexibilní komunikační platformy s provozovateli. 	
Silné stránky a příležitosti:	Slabé stránky a hrozby, limity doporučení:
<ul style="list-style-type: none"> • Do lokality pravidelně dochází terénní pracovníci zaměřeni na uživatele návykových látek. • V lokalitě se vyskytuje kontejner na infekční materiál. • Pozitivem je, že v rámci Edenu skončil nonstop potravin Tesco. 	<ul style="list-style-type: none"> • Vysoká koncentrace lidí. • Chronické problémy s parkováním.

² JAROŠEVSKÝ, Filip. Kde zaparkovat u Edenu během Oktagonu? Parkování je omezené, radnice varuje před pokutami. Metro, 11. VI. 2025. Dostupné z: https://www.metro.cz/praha/v-sobotu-se-odehraje-turnaj-oktagon-72-ktery-ma-nabidnout-velkolepe-zapasy-kam-ale-s-autem.A250610_155643_metro-praha_isim

Související monitoring otevřených zdrojů na zvolené téma.

Přílohy, ilustrace.

Mapa lokality.

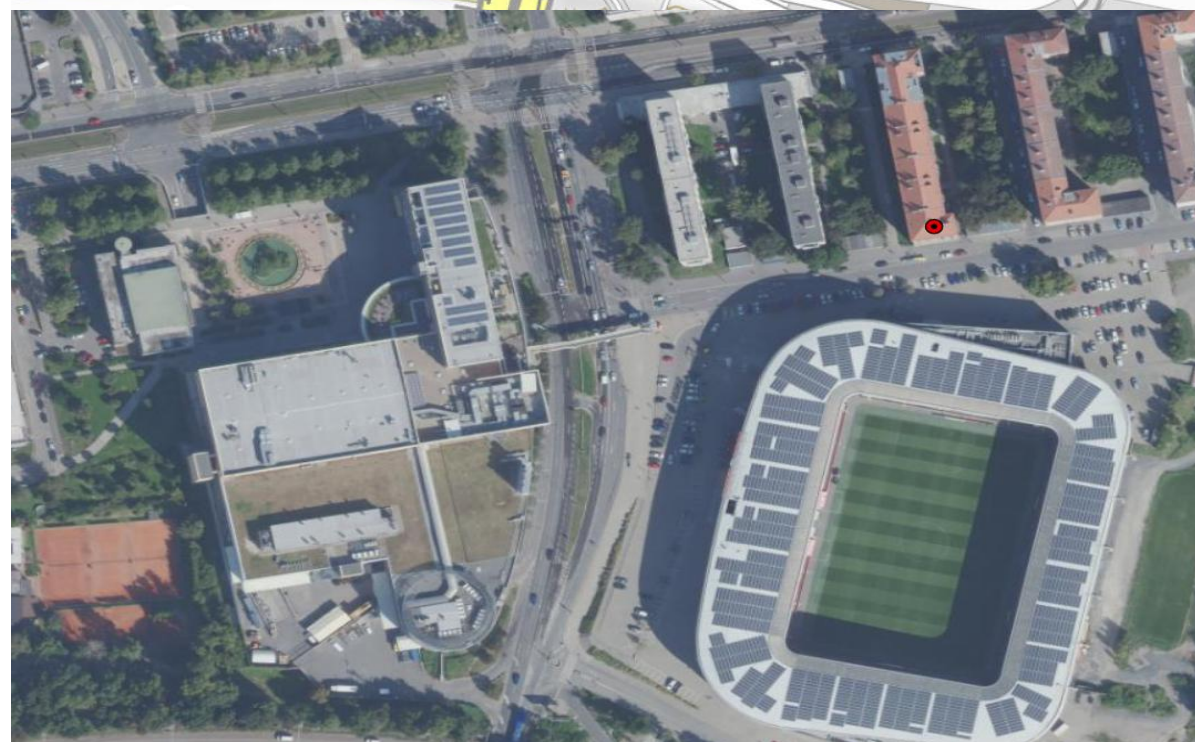
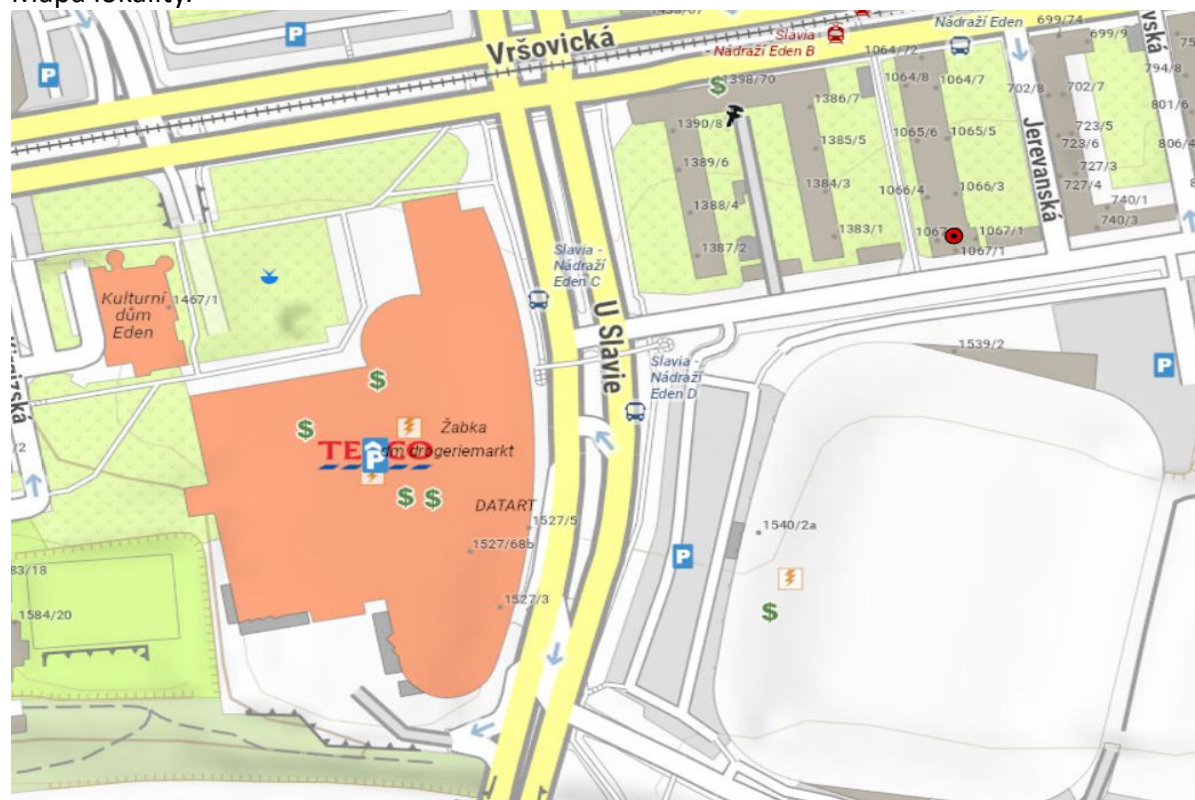

DOPLŇUJÍCÍ MONITORING K TÉMATU

B05: Nádražní areály, seřazovací koleje a objekty na dráze v rámci městské části

Výzva B05 konkrétní místo nebo typ lokalit	Nádražní areály, seřazovací koleje a objekty na dráze v rámci městské části ³
Popis opatření	<ul style="list-style-type: none"> • Pravidelné kontroly objektů a areálů. • Nastavení procesů spolupráce městské části Praha 10, Policie České republiky, Městské policie hlavního města Prahy a Správy železnic.
Cílová skupina	<ul style="list-style-type: none"> • Obyvatelé, veřejnost, cestující. • Zaměstnanci přepravců a Správy železnic.
Realizátor	<ul style="list-style-type: none"> • Městská policie hlavního města Prahy. • Policie České republiky. • Správa železnic.
Termín realizace	<ul style="list-style-type: none"> • Trvale, ideálně již od roku 2026.
Finanční pokrytí	<ul style="list-style-type: none"> • Správa železnic. • Alternativně i rozpočet Městské části Praha 10.
Předpokládaný dopad	<ul style="list-style-type: none"> • Redukce protiprávního jednání. • Omezení squattingu. • Redukce nehod.

³ Železnice v Praze a Středočeském kraji. Správa železnic. <https://www.spravazeleznic.cz/kraje/praha-stredocesky-kraj>

B05: Nádražní areály, seřazovací koleje a objekty na dráze v rámci městské části

Z jakého důvodu se jedná o výzvu (potenciálně nebo reálně problematickou lokalitu):

- Opuštěné prostory, riziko úrazů.
- Správa železnic občas vykáčí křoviny nebo zbourá problematický objekt tím se situace postupně vyvíjí.

Možné zdroje inspirace, nejlepší praxe:

- Obdobné areály v rámci České republiky, respektive v zahraničí.
- Brno – revitalizace areálu Dolní nádraží.

Zainteresovaní aktéři, případně i jejich kontaktní a jiné doplňující údaje:

- Městská část Praha 10.
- Správa železnic.
- Městská policie hlavního města Prahy.

Konkrétní návrhy a doporučení:

Označit nebezpečné objekty, odstranit vraky.

Silné stránky a příležitosti:

- Prostor, kterému je věnována neustálá pozornost.
- Relativně jasně definované území.

Slabé stránky a hrozby, limity doporučení:

- Rozsáhlost a komplikovanost areálů.
- Obtížný dohled.
- Neustálý vývoj, proměna situace.

Související monitoring otevřených zdrojů na zvolené téma.

Přílohy, ilustrace.

Mapy železničních areálů ve vztahu k městské části Praha 10.⁴ Trať Vršovice – Hostivař představuje v rámci zástavby významný předěl.



⁴ Praha a Středočeský kraj. Správa železnic.

Dostupné z: <https://www.spravazeleznic.cz/kraje/praha-stredocesky-kraj>

První parkovací zóny v Praze 10 by měly začít fungovat 24. srpna. Z Dopravy, 2. V. 2010. Dostupné z: <https://zdopravy.cz/prvni-parkovaci-zony-v-praze-10-by-mely-zacit-fungovat-24-srpna-48057/>



DOPLŇUJÍCÍ MONITORING K TÉMATU

B06: Teritorium na hranici Prahy 10 a Prahy 15, poblíž ulice Středová

Výzva B06	Teritorium na hranici Prahy 10 a Prahy 15, poblíž ulice Středová
konkrétní místo nebo typ lokalit	
Popis opatření	<ul style="list-style-type: none"> • Snaha o vystěhování osob a zamezení opakování situace. • Koordinace s Prahou 15. • Likvidace „černých staveb“, úklid černých skládek.
Cílová skupina	<ul style="list-style-type: none"> • Rezidenti v lokalitě (obyvatelé domů v okolí).
Realizátor	<ul style="list-style-type: none"> • Odbor životního prostředí Úřadu městské části Praha 10. • Alternativně i Technická správa komunikací.
Termín realizace	<ul style="list-style-type: none"> • Jednorázová aktivita – ideálně v průběhu roku 2026.
Finanční pokrytí	<ul style="list-style-type: none"> • Rozpočet městské části Praha 10. • Alternativně i rozpočet městské části Praha 15. • Rozpočet hl. m. Prahy, majitele pozemků
Předpokládaný dopad	<ul style="list-style-type: none"> • Zlepšení estetiky a bezpečnosti území. • Možnost hledání využití tohoto prostoru.

B06: Teritorium na hranici Prahy 10 a Prahy 15, poblíž ulice Středová	
Z jakého důvodu se jedná o výzvu (potenciálně nebo reálně problematickou lokalitu):	
<ul style="list-style-type: none"> • Jedná se o karavany v „území nikoho“. Tyto osoby se nechtějí stěhovat, protože jejich zvířata (prasata, psi, kočky, kozy) jsou zde zvyklá. • Stavební úřad nedávno vydal rozhodnutí o odstranění staveb, ale jelikož se zde angažují určité neziskové organizace, jejich právníci jim poradili, aby podali odvolání. Tím se to zase o rok minimálně posune a problém se posouvá v čase. • Sociální odbor Magistrátu hledá cesty, jak situaci řešit metodou cukru, odbor majetku a Praha 10 spíše preferují metodu biče. Přes 10 let tyto osoby kočují, až se usadily zde. • Zdejší osoby si dávají posílat poštu na cizí adresy v okolí. Tím obtěžují tyto osoby. • Děti v komunitě nejsou, což omezuje možnosti využití orgánů sociálně-právní péče a péče o dítě. 	
Možné zdroje inspirace, nejlepší praxe:	
<ul style="list-style-type: none"> • Procesy v rámci jiných městských částí v rámci Prahy a jiných obcích v České republicy. 	
Zainteresovaní aktéři, případně i jejich kontaktní a jiné doplňující údaje:	
<ul style="list-style-type: none"> • Vedoucí zainteresovaných odborů obou městských částí, Magistrát hlavního města Prahy 	
Konkrétní návrhy a doporučení:	
<ul style="list-style-type: none"> • Sdílený systém hlášení vývoje situace. 	
Silné stránky a příležitosti:	Slabé stránky a hrozby, limity doporučení:
<ul style="list-style-type: none"> • Vůle řešit situaci. • V lokalitě pravidelně působí terénní pracovníci v rámci sekundární a terciární prevence rizikového chování. 	<ul style="list-style-type: none"> • Nejasná kompetence hranic. • Hraniční pásmo bývá zanedbané. • Pružnost obyvatel karavanů, kterým radí externí aktivisté.
Související monitoring otevřených zdrojů na zvolené téma.	

Přílohy, ilustrace.

Mapa areálu.

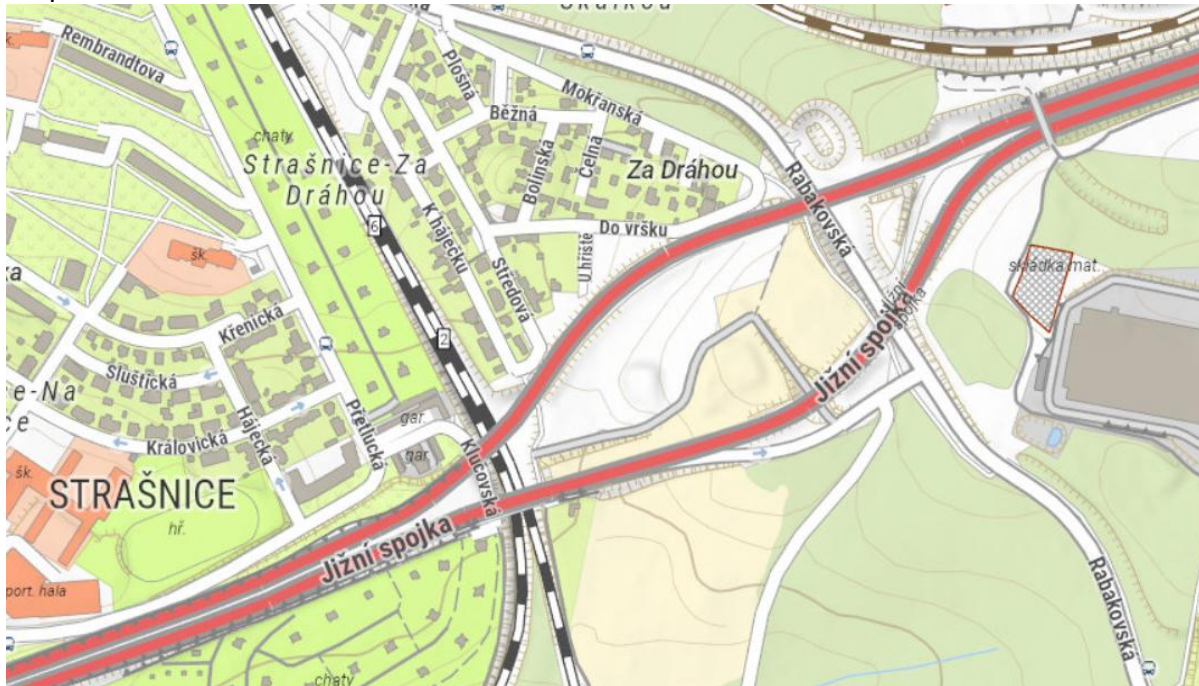

DOPLŇUJÍCÍ MONITORING K TÉMATU

B07: Baumax a Kaufland na hranici Prahy 10 a Prahy 4 (ulice Bohdalecká)

Výzva B07	Baumax Kaufland na hranici Prahy 10 a Prahy 4 (ulice Bohdalecká)
konkrétní místo nebo typ lokalit	
Popis opatření	<ul style="list-style-type: none"> • Bezpečnostní audit parkovišť. • Spolupráce se soukromou bezpečnostní službou.
Cílová skupina	<ul style="list-style-type: none"> • Návštěvníci areálu – zákazníci. • Zaměstnanci objektů.
Realizátor	<ul style="list-style-type: none"> • Městská část Praha 10. • Městská policie hlavního města Prahy. • Provozovatelé v lokalitě.
Termín realizace	<ul style="list-style-type: none"> • Ideálně se může jednat jednorázovou akci, v průběhu roku 2026.
Finanční pokrytí	<ul style="list-style-type: none"> • Soukromý sektor.
Předpokládaný dopad	<ul style="list-style-type: none"> • Prevence krádeží, vandalismu a znečištění. • Zvýšení bezpečnosti v širším sousedství.

B07: Baumax a Kaufland na hranici Prahy 10 a Prahy 4 (ulice Bohdalecká)	
Z jakého důvodu se jedná o výzvu (potenciálně nebo reálně problematickou lokalitu):	
<ul style="list-style-type: none"> • Shromažďují se zde osoby z okraje společnosti obou městských částí - Obchodní dům Baumax (na území městské části Praha 10) a billboard Kauflandu (na území městské části Praha 4) 	
Možné zdroje inspirace, nejlepší praxe:	
<ul style="list-style-type: none"> • Jiné podobné areály v rámci hlavního města Prahy i jinde v republice. 	
Zainteresovaní aktéři, případně i jejich kontaktní a jiné doplňující údaje:	
<ul style="list-style-type: none"> • Správci objektů. • Městská policie hlavního města Prahy. 	
Konkrétní návrhy a doporučení:	
<ul style="list-style-type: none"> • Instalace kamer a lepší osvětlení. 	
Silné stránky a příležitosti:	Slabé stránky a hrozby, limity doporučení:
<ul style="list-style-type: none"> • Vnímání pozitiv spolupráce zainteresovaných aktérů. 	<ul style="list-style-type: none"> • Jedná se o soukromý pozemek, a tím pádem jsou zde omezené možnosti řešení situace. • Přesuny osob z místa na místo nelze vnímat jako celopražské řešení.

Související monitoring otevřených zdrojů na zvolené téma.

Přílohy, ilustrace.

Mapy areálu.



DOPLŇUJÍCÍ MONITORING K TÉMATU

B08: Hostel Rhea a okolí

Výzva B08	Hostel Rhea a okolí
konkrétní místo nebo typ lokalit	
Popis opatření	<ul style="list-style-type: none"> • Komunikace s provozovatelem a obyvateli okolních domů. • Zvýšený dohled.
Cílová skupina	<ul style="list-style-type: none"> • Obyvatelé hostelu. • Obyvatelé domů v sousedství.
Realizátor	<ul style="list-style-type: none"> • Provozovatelé objektu. • Městská policie hlavního města Prahy.
Termín realizace	<ul style="list-style-type: none"> • Určité procesy ideálně bezodkladně, respektive od roku 2026.
Finanční pokrytí	<ul style="list-style-type: none"> • Není zřejmé, určitou část by mohl hradit provozovatel, investice do bezprostředního okolí objektu pak zřejmě Městská část Praha 10.
Předpokládaný dopad	<ul style="list-style-type: none"> • Snížení stížností a napětí.

B08: Hostel Rhea a okolí	
Z jakého důvodu se jedná o výzvu (potenciálně nebo reálně problematickou lokalitu):	
<ul style="list-style-type: none"> • Dlouhodobé problémy v lokalitě (a jejím okolí). Objekt se nachází v ulici V Úžlabině, kde je také autobusová zastávka Malešice a poliklinika. V teplejším období se v hostelu větrá a šíří se hluk, na terase i před hotelem. • Ochranka se sice snaží situaci řešit, ale jedná se o neustálý proces. • Opodál je i hřiště, kde se také konají nežádoucí procesy, poškozování atrakcí. • Nejblíže dva panelové domy, které byly postaveny v době, kdy už hostel dávno stál, generují největší objem stížností. K tématu se vztahovalo veřejné slyšení a petice více než 300 osob. Jedná se o klasický střed priorit: hotel, město, bydlící osoby. Situace snižuje ceny nemovitostí v okolí. • Objekt spravuje nadnárodní řetězec, okolo 1 180 lůžek za cenu do 10 eur, což je přitažlivé pro mládež a jinou potenciálně problematickou klientelu. • V hotelu se třeba ubytují účastníci velkých sportovních akcí. Stahují se sem omamné a psychotropní látky, dealeři, prostitutky, alkohol, taxi služba vozí osoby oběma směry ve dne v noci. 	
Možné zdroje inspirace, nejlepší praxe:	
<ul style="list-style-type: none"> • Jiné objekty v Praze, například Praha 8 – hotel Olympik. 	
Zainteresovaní aktéři, případně i jejich kontaktní a jiné doplňující údaje:	
<ul style="list-style-type: none"> • Provozovatel objektu. 	
Konkrétní návrhy a doporučení:	
<ul style="list-style-type: none"> • Může být vytvořena pozice kontaktního pracovníka přímo pro objekt. 	
Silné stránky a příležitosti:	Slabé stránky a hrozby, limity doporučení:
<ul style="list-style-type: none"> • Jednoznačný partner. 	<ul style="list-style-type: none"> • Hosté neustále rotují. • Prioritou vlastníka a provozovatele je ekonomický zisk.
Související monitoring otevřených zdrojů na zvolené téma.	

Přílohy, ilustrace.
Mapy areálu.

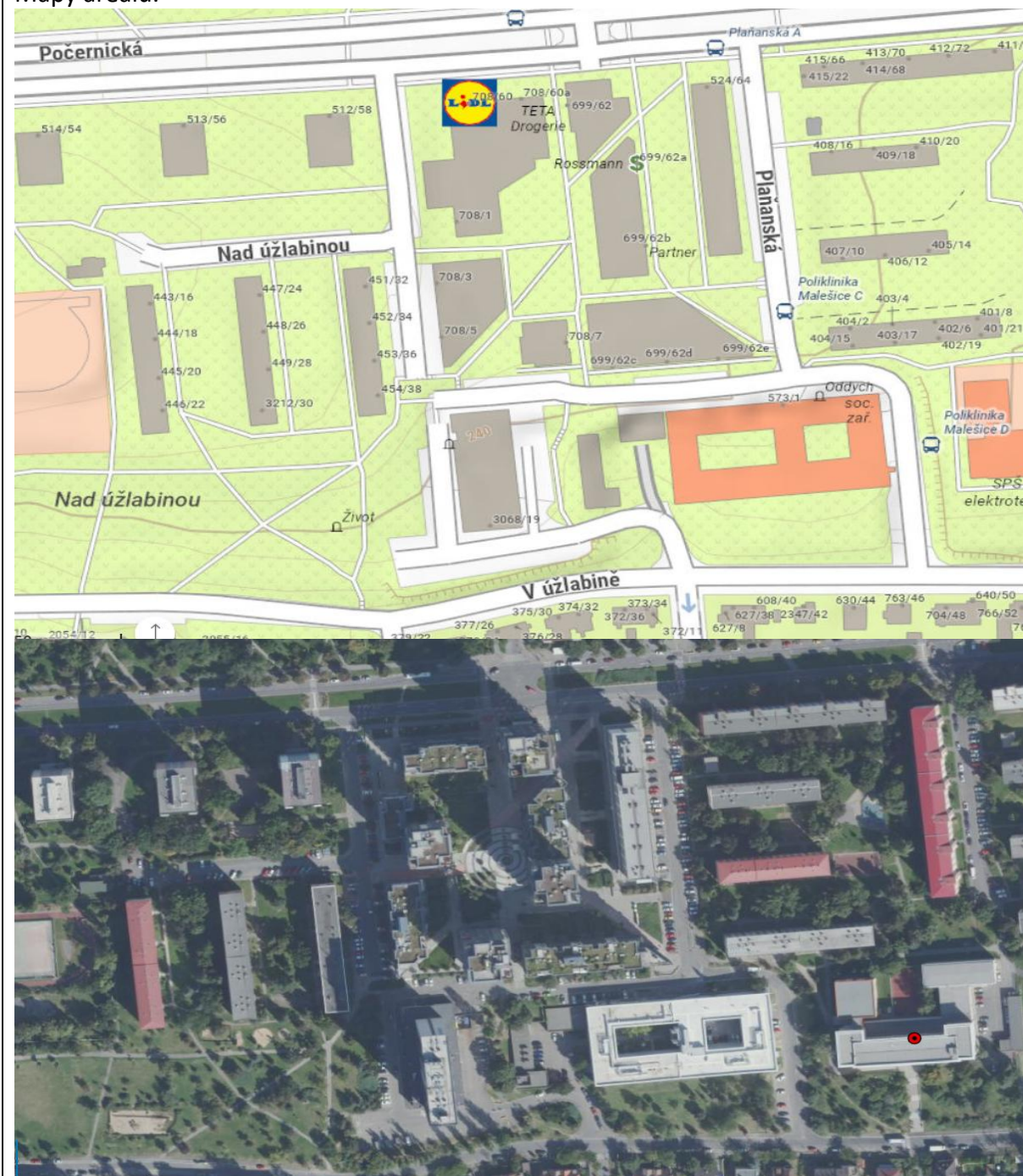

DOPLŇUJÍCÍ MONITORING K TÉMATU

B09: Modlitebna Sulejmánie

Výzva B09	Modlitebna Sulejmánie
konkrétní místo nebo typ lokalit	
Popis opatření	<ul style="list-style-type: none"> • Komunikace s náboženskou obcí.
Cílová skupina	<ul style="list-style-type: none"> • Členové komunity, nejširší veřejnost.
Realizátor	<ul style="list-style-type: none"> • Není zřejmé.
Termín realizace	<ul style="list-style-type: none"> • Průběžně.
Finanční pokrytí	<ul style="list-style-type: none"> • Městská část Praha 10. • Ministerstvo vnitra České republiky. • Policie České republiky.
Předpokládaný dopad	<ul style="list-style-type: none"> • Prevence napětí, zlepšení vztahů.

B09: Modlitebna Sulejmánie	
Z jakého důvodu se jedná o výzvu (potenciálně nebo reálně problematickou lokalitu):	
<ul style="list-style-type: none"> • Jedná se o objekt na adrese Průběžná 89. • V určitých časech, zejména v pátek, zde dochází k parkování množství vozidel, s registračními značkami z České republiky a Německa. • Objekt je vlastněn firmou, jejímž jediným společníkem je muslimská organizace z Německa, Verband der Islamischen Kulturzentren e.V., ale v České republice tuto mešitu reprezentuje Svaz islámských kulturních center (IČO 67981712), kde jsou ve vedení lidé právě z muslimské organizace z Německa. • Objekt nahradil zrušenou „tureckou“ modlitebnu v Praze Libni a je výsledkem více než dvacetileté snahy muslimů tureckého původu zřídit si v Praze vlastní mešitu – kulturní centrum. Vznik této mešity potvrzuje pronikání vlivu z německé turecké komunity do České republiky a je to další důkaz toho, že jediná státem registrovaná muslimská náboženská organizace ztrácí rychle vliv na muslimskou komunitu. • Téma je veřejností vnímáno jako citlivé. 	
Možné zdroje inspirace, nejlepší praxe:	
<ul style="list-style-type: none"> • Jiné obce v České republice, nebo v zahraničí. 	
Zainteresovaní aktéři, případně i jejich kontaktní a jiné doplňující údaje:	
<ul style="list-style-type: none"> • Správce modlitebny. 	
Konkrétní návrhy a doporučení:	
<ul style="list-style-type: none"> • Společné komunitní akce. 	
Silné stránky a příležitosti:	Slabé stránky a hrozby, limity doporučení:
<ul style="list-style-type: none"> • Žádné incidenty v užším smyslu slova. 	<ul style="list-style-type: none"> • Mediální rizika a předsudky.

Související monitoring otevřených zdrojů na zvolené téma.

Přílohy, ilustrace.

Mapy lokality.

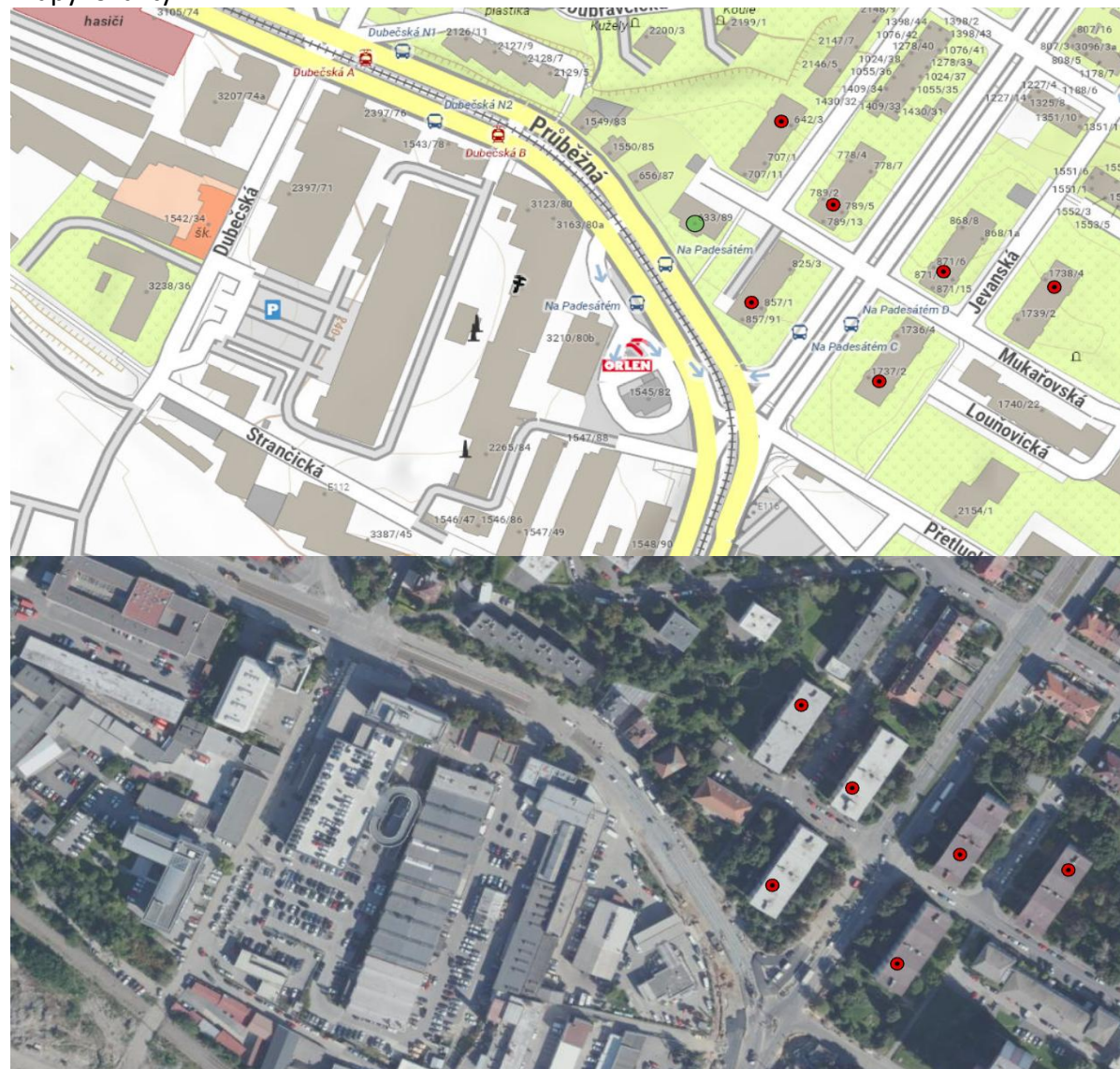

DOPLŇUJÍCÍ MONITORING K TÉMATU

B10: Areál Koh-i-noor – potenciální brownfield

Výzva B10	Areál Koh-i-noor – potenciální brownfield
konkrétní místo nebo typ lokalit	
Popis opatření	<ul style="list-style-type: none"> • Podpora transformace brownfieldu na smíšenou funkci.
Cílová skupina	<ul style="list-style-type: none"> • Obyvatelé okolí lokality. • Zainteresovaní investoři.
Realizátor	<ul style="list-style-type: none"> • Kancelář hlavního architekta, Úřadu městské části Praha 10 • Zainteresovaní investoři a developeři.
Termín realizace	<ul style="list-style-type: none"> • Jedná se o jednorázový proces, ideálně ukončený do roku 2028, včetně.
Finanční pokrytí	<ul style="list-style-type: none"> • Prioritně se předpokládá soukromý kapitál.
Předpokládaný dopad	<ul style="list-style-type: none"> • Oživení území, redukce snížení kriminality.

B10: Areál Koh-i-noor – potenciální brownfield	
Z jakého důvodu se jedná o výzvu (potenciálně nebo reálně problematickou lokalitu):	
<ul style="list-style-type: none"> • Jedná se o rozsáhlý, nevyužitý, potenciálně problematický areál, jehož okolí je stále více zanedbané. • Společnost Koh-i-noor přesunula své výrobní kapacity do Bruntálu. Aktuálně se zde plánují lofty a další byty. Proces vedoucí k nové výstavbě ale běží dle zákonných požadavků 	
Možné zdroje inspirace, nejlepší praxe:	
<ul style="list-style-type: none"> • Obdobné lokality v rámci hlavního města Prahy, například Waltrovka (Praha 5). 	
Zainteresovaní aktéři, případně i jejich kontaktní a jiné doplňující údaje:	
<ul style="list-style-type: none"> • Kancelář hlavního architekta Úřadu městské části Praha 10 	
Konkrétní návrhy a doporučení:	
<ul style="list-style-type: none"> • Komplexní komunikace s investory a dalšími aktéry. • Snaha zapojit do plánování nejširší veřejnost. 	
Silné stránky a příležitosti:	Slabé stránky a hrozby, limity doporučení:
<ul style="list-style-type: none"> • Dopravní dostupnost a potenciál lokality. 	<ul style="list-style-type: none"> • Dlouhé povolovací procesy. • Nutnost investic.

Související monitoring otevřených zdrojů na zvolené téma.

Přílohy, ilustrace.

Mapa areálu.

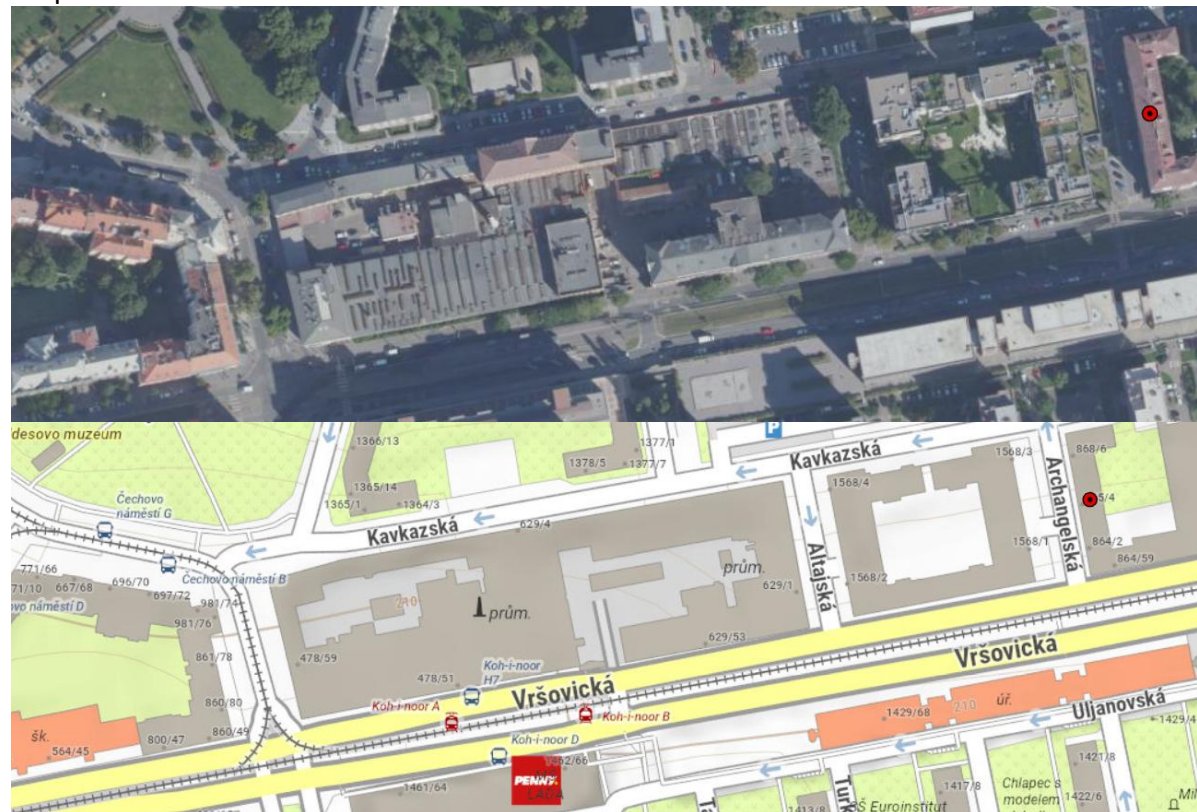

DOPLŇUJÍCÍ MONITORING K TÉMATU

B11: Areál Slatiny

Výzva B11 konkrétní místo nebo typ lokalit	Areál Slatiny
Popis opatření	<ul style="list-style-type: none"> • Prevence nejširšího spektra protiprávních činností. • Vize komplexní transformace území.
Cílová skupina	<ul style="list-style-type: none"> • Obyvatelé v lokalitě a jejím okolí. • Předpokládání investoři.
Realizátor	<ul style="list-style-type: none"> • Městská část Praha 10. • Městská policie hlavního města Prahy. • Předpokládání investoři.
Termín realizace	<ul style="list-style-type: none"> • Nutno specifikovat, zřejmě i po roce 2030.
Finanční pokrytí	<ul style="list-style-type: none"> • Rozpočet městské části Praha 10. • Role předpokládaných investičních společností.
Předpokládaný dopad	<ul style="list-style-type: none"> • Eliminace nebo alespoň redukce nežádoucího vývoje, omezení znečištění území, včetně černých skládek.

B11: Areál Slatiny
<p>Z jakého důvodu se jedná o výzvu (potenciálně nebo reálně problematickou lokalitu):</p> <ul style="list-style-type: none"> • Relativně odlehlý areál navazuje na udržované zahrádkářské objekty. Byla zde tradice sociálního bydlení od 20 do 60 let XX. století, zůstalo tady minimum osob. Je to aktuálně lesopark, jsou zde ohniště, stany. • Situace se zásadně změní v kontextu vývoje územního metropolitního plánu. Předpokládá se, že zde vznikne nová zástavba, která pojme až 30 000 osob, tedy průměrné okresní město. Tento aspekt je třeba řešit v předstihu.⁵ • Řeč je o rozvojové lokalitě Bohdalec-Slatiny. Perspektiva brownfieldu, který by se přeměnil v zelenou čtvrť. V roce 2024 Správa železnic avizovala, že v území vznikne odstavné nádraží pro vysokorychlostní vlaky. Ve vztahu k tomuto konceptu se z iniciativy Městské části Praha 10 podařilo najít kompromis, nakolik podrobnosti ještě nejsou úplně jednoznačné. Ve vzniklém prostoru se předpokládá výstavba domů a z nich parku a promenády (brownfield Strašnice na portálu Centra architektury a městského plánování).⁶
<p>Možné zdroje inspirace, nejlepší praxe:</p> <ul style="list-style-type: none"> • Ostrava – průmyslové parky.
<p>Zainteresovaní aktéři, případně i jejich kontaktní a jiné doplňující údaje:</p> <ul style="list-style-type: none"> • Městská část Praha 10 • Případní investoři.
<p>Konkrétní návrhy a doporučení:</p>

⁵ Slatiny jako třicetitisícové město? Praha 10 představí urbanistickou studii. Praha 10. Dostupné z: <https://praha10.cz/ocemsemelvi/artmid/10566/slatiny-jako-tricetitisicove-mesto-praha-10-predstavi-urbanistickou-studii?articleid=1340>

⁶ Praha Zítřa. Centrum architektury a městského plánování. Dostupné z: <https://praha.camp/praha-zitra>

<ul style="list-style-type: none"> • Zlepšit osvětlení a oplocení. • Rozvíjet komplexní vizi transformace území. 	
Silné stránky a příležitosti:	Slabé stránky a hrozby, limity doporučení:
<ul style="list-style-type: none"> • Rozvojový potenciál území. 	<ul style="list-style-type: none"> • Omezený dohled nad nedostupnou lokalitou. • Zaznívají i hlasy o uchování areálu v původním stavu jako památky.
<p>Související monitoring otevřených zdrojů na zvolené téma.</p> <p>Přílohy, ilustrace.</p> <p>Mapa areálu a další infografika.⁷</p>	

⁷ Slatiny jako třicetitisícové město? Praha 10 představí urbanistickou studii. Praha 10. Dostupné z: <https://praha10.cz/ocemsemluvi/artmid/10566/slatiny-jako-tricetitisicove-mesto-praha-10-predstavi-urbanistickou-studii?articleid=1340>





DOPLŇUJÍCÍ MONITORING K TÉMATU

B12: Armáda spásy na Malešickém náměstí

Výzva B12	Armáda spásy na Malešickém náměstí
konkrétní místo nebo typ lokalit	
Popis opatření	<ul style="list-style-type: none"> • Sociální programy, bezpečnostní dohled.
Cílová skupina	<ul style="list-style-type: none"> • Klienti, pracovníci, okolní obyvatelé.
Realizátor	<ul style="list-style-type: none"> • Zařízení Armády spásy, Městská policie hlavního města Prahy.
Termín realizace	<ul style="list-style-type: none"> • Průběžně.
Finanční pokrytí	<ul style="list-style-type: none"> • MV ČR, Městská část Praha 10.
Předpokládaný dopad	<ul style="list-style-type: none"> • Snížení konfliktů v okolí.

B12: Armáda spásy na Malešickém náměstí
<p>Z jakého důvodu se jedná o výzvu (potenciálně nebo reálně problematickou lokalitu):</p> <ul style="list-style-type: none"> • Shromažďování klientů před objektem Armády spásy, který se nachází na adrese Malešické náměstí 107/108, Praha 10 – Malešice. • Jedná se o Nízkoprahové denní centrum pro muže 55+ a Noclehárnu pro muže 55+. • Objekt poskytuje krizovou noclehárnu, denní centrum, sociální služby, hygienické zázemí a poradenství lidem v nouzi. Objekt provozuje Armáda spásy ve spolupráci s Arcidiecézní charitou. • Armáda spásy poskytuje sociální a humanitární služby pro osoby bez domova a další potřebné osoby. • Armáda spásy zasáhla do této oblasti svými krizovými službami, které mohou částečně překrývat okolní sociální potřeby – a odbavuje klienty ze širší pražské komunity. • Zařízení Armády spásy přijímá i „středně podnapilé osoby“, což v rámci Prahy není pravidlo. • V okolí je (nebo bude) konečná tramvaje. Nachází se zde služebna Městské policie. • Jedná se o provoz 24/7 s krizovou noclehárnou i denním centrem (cca 28 lůžek, 30 míst denně), zaměřeno na osoby nad 55 let se zdravotními potřebami. • Zařízení vzniklo jako součást zimních opatření Prahy posilujících kapacity, podpořeno Magistrátem – reaguje pružně na zvýšené nároky. V zimě je zařízení zapojeno do centrálního dispečinku pro optimální přerozdělování klientů. • Klienti pomáhají s úklidem prostoru či údržbou, jsou motivováni k návratu na trh práce. Sociální pracovníci vyvíjejí terénní aktivitu – aktivity navazují na služby v centru. • V okolí různé osoby polehávají na zastávkách a parčících v okolí. Občas někdo spí ve vlastním nebo cizím automobilu. Zanedbané pozemky a křoví jsou obvykle magistrátní • Jedinou možnou, respektive efektivní sankcí je odebrání alkoholu. • Nicméně, i pokud tyto osoby budou vytlačeny, nezmizí jako takové a problém se pouze přemístí. Tento aspekt je platný v celopražském rozměru. <p>Možné zdroje inspirace, nejlepší praxe:</p> <ul style="list-style-type: none"> • Praha 2 – azylové domy s terénní podporou.

- Obdobné zařízení v ulici K Prádelně 2 je víceméně bez problémové a může rovněž sloužit jako pozitivní inspirace.

Zainteresovaní aktéři, případně i jejich kontaktní a jiné doplňující údaje:

- Armáda spásy; 775 880 172; vera.zemanova@armadaspasy.cz
- Malešické nám. 107/8, Praha, 108 00.
- <https://www.armadaspasy.cz/sluzby/nizkoprahove-denni-centrum-pro-muze/>

Konkrétní návrhy a doporučení:

- Komunitní dohoda se sousedstvím.
- Klientům je třeba zajistit reakce na psychické problémy i případné zdravotní komplikace: vyžaduje spolupráci s dalšími službami (zdravotní péče, psychiatrie, adiktologie).
- Návrat klientů do běžného života vyžaduje řešení zaměstnanosti, bydlení, stabilní vazby: jedná se o dlouhodobý proces, který vyžaduje kontinuitu a multidisciplinární koordinaci.

Silné stránky a příležitosti:

- Jednoznačně určení a profesionální provozovatelé.
- Profesionální provozovatel.
- Zařízení nabízí hygienické zázemí, poradenství, terénní program, zdravotní služby či adiktologické poradenství – funguje jako spojený sociální ekosystém.

Slabé stránky a hrozby, limity doporučení:

- Nízká kapacita terénní práce.
- Zařízení využívá hraniční množství osob, především v chladných měsících, což může vést k přetížení poraden, lůžkové kapacity či hygienického zázemí.
- Zařízení funguje díky grantům z Magistrátu a spolupráci s Arcidiecézní charitou – pokud dotace nebudou prodlouženy, fungování by bylo ohroženo.
- Klienti často vykazují zvýšené zdravotní potřeby, psychické potíže, závislosti – vyžaduje to vyšší personální kvalifikaci a náročnější péči.

Související monitoring otevřených zdrojů na zvolené téma.

Přílohy, ilustrace. Mapy lokality.

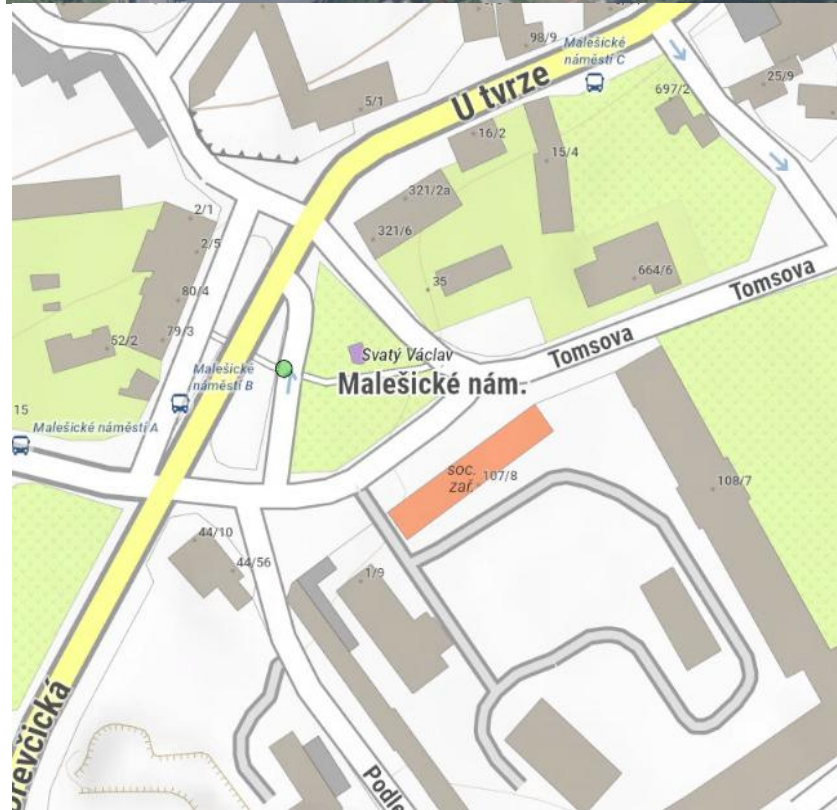

DOPLŇUJÍCÍ MONITORING K TÉMATU

B13: Ulice Vršovická jako celek

Výzva B13	Ulice Vršovická jako celek
konkrétní místo nebo typ lokalit	
Popis opatření	<ul style="list-style-type: none"> • Zefektivnění hlídkové činnosti. • Zásahy proti graffiti a dalším dopadům vandalismu • Mitigace a kontrola dopravních přestupků.
Cílová skupina	<ul style="list-style-type: none"> • Veřejnost a obyvatelé v lokalitě, podnikatelé.
Realizátor	<ul style="list-style-type: none"> • Městská policie hlavního města Prahy. • Městská část Praha 10
Termín realizace	<ul style="list-style-type: none"> • Trvale, od roku 2026.
Finanční pokrytí	<ul style="list-style-type: none"> • Městská část Praha 10. • Magistrát hlavního města Prahy.
Předpokládaný dopad	<ul style="list-style-type: none"> • Využití instrumentů redesignu prostředí. • Vyšší míra estetiky a bezpečí.

B13: Ulice Vršovická jako celek	
Z jakého důvodu se jedná o výzvu (potenciálně nebo reálně problematickou lokalitu):	
<ul style="list-style-type: none"> • Významná dopravní tepna s mnoha výzvami. Obecně závazná vyhláška po obou stranách Vršovické ulice ukládá zákaz popíjení alkoholu. • Problematické osoby se tedy přesouvají do vnitrobloků, které jsou zde velmi časté. 	
Možné zdroje inspirace, nejlepší praxe:	
<ul style="list-style-type: none"> • Jiné městské části hlavního města Praha. Praha 1 – Národní třída revitalizace. 	
Zainteresovaní aktéři, případně i jejich kontaktní a jiné doplňující údaje:	
<ul style="list-style-type: none"> • Pracovní skupina prevence kriminality/Komise pro bezpečnost a prevence kriminality 	
Konkrétní návrhy a doporučení:	
<ul style="list-style-type: none"> • Zelené pásy, jednotný mobiliář. 	
Silné stránky a příležitosti:	Slabé stránky a hrozby, limity doporučení:
<ul style="list-style-type: none"> • Vysoký potenciál reprezentativnosti. 	<ul style="list-style-type: none"> • Dopravní zátěž, hluk. • Kumulace výzev s přesahy do vnitrobloků.

Související monitoring otevřených zdrojů na zvolené téma.

Přílohy, ilustrace.

Mapa areálu.



DOPLŇUJÍCÍ MONITORING K TÉMATU

B14: Lesopark Malešice

Výzva B14	Lesopark Malešice
konkrétní místo nebo typ lokalit	
Popis opatření	<ul style="list-style-type: none"> • Osvětlení některých cest. • Dohled Městské policie hlavního města Prahy. • Aktivizace správce parku
Cílová skupina	<ul style="list-style-type: none"> • Návštěvníci areálu, sportovci.
Realizátor	<ul style="list-style-type: none"> • Správa zeleně městské části Praha 10. • Městská policie hlavního města Prahy.
Termín realizace	<ul style="list-style-type: none"> • 2025.
Finanční pokrytí	<ul style="list-style-type: none"> • Městská část Praha 10. • Fond životního prostředí.
Předpokládaný dopad	<ul style="list-style-type: none"> • Zvýšení bezpečí, snížení vandalismu.

B14: Lesopark Malešice	
Z jakého důvodu se jedná o výzvu (potenciálně nebo reálně problematickou lokalitu):	
<ul style="list-style-type: none"> • Problémy s ohništi, oslavy, možnosti požáru. • Legální místa ke grilování jsou využívána více, než bylo plánováno, zejména ze strany osob z Ukrajiny. • Stahují se sem potenciálně závadové osoby. • Byly zaregistrovány případy stanování v lese. Jedná se o jednotky stanů. 	
Možné zdroje inspirace, nejlepší praxe:	
<ul style="list-style-type: none"> • Jiné části hlavního města Prahy. Stromovka – noční režim. 	
Zainteresovaní aktéři, případně i jejich kontaktní a jiné doplňující údaje:	
<ul style="list-style-type: none"> • Správa Malešického parku. 	
Konkrétní návrhy a doporučení:	
<ul style="list-style-type: none"> • Noční monitoring části parku. 	
Silné stránky a příležitosti:	Slabé stránky a hrozby, limity doporučení:
<ul style="list-style-type: none"> • Velká rekreační hodnota areálu a jeho celkový potenciál. 	<ul style="list-style-type: none"> • Ne vždy dostatečný dohled po setmění (formální i neformální). • Ve vztahu k areálu je několik vlastníků, včetně Správy železnic.
Související monitoring otevřených zdrojů na zvolené téma.	
Přílohy, ilustrace.	

DOPLŇUJÍCÍ MONITORING K TÉMATU



B15: Brownfield v budově bývalého obecního úřadu

Výzva B15	Brownfield v budově bývalého obecního úřadu
konkrétní místo nebo typ lokalit	
Popis opatření	<ul style="list-style-type: none"> • Provizorní zabezpečení, příprava na nové využití areálu.
Cílová skupina	<ul style="list-style-type: none"> • Obyvatelé v rámci lokality, investoři.
Realizátor	<ul style="list-style-type: none"> • Kancelář hlavního architekta Úřadu městské části Praha 10.
Termín realizace	<ul style="list-style-type: none"> • Zřejmě do roku 2027.
Finanční pokrytí	<ul style="list-style-type: none"> • Městská část Praha 10, IROP.
Předpokládaný dopad	<ul style="list-style-type: none"> • Zabránění degradace objektu.

B15: Brownfield v budově bývalého obecního úřadu	
Z jakého důvodu se jedná o výzvu (potenciálně nebo reálně problematickou lokalitu):	
<ul style="list-style-type: none"> • Dlouhodobě nevyužitá budova. Rozsáhlý objekt je komplexní výzva, dlouhý objekt, vyznačující se řadou podloubí. • Bezmála každé zákoutí slouží k vykonávání potřeby mnoha osob. • Jedná se o brownfield na lukrativním místě, probíhá prodej celého objektu developerům včetně kulturního domu Eden 	
Možné zdroje inspirace, nejlepší praxe:	
<ul style="list-style-type: none"> • Jiné městské části v rámci hlavního města Prahy. Praha 3 – Radnice na Jarově. 	
Zainteresovaní aktéři, případně i jejich kontaktní a jiné doplňující údaje:	
<ul style="list-style-type: none"> • Kancelář hlavního architekta, Odbor bytů a nebytových prostor, Odbor majetkoprávní Úřadu městská část Praha 10. 	
Konkrétní návrhy a doporučení:	
<ul style="list-style-type: none"> • Aktivizace veřejnosti. Hlídková činnost. Alternativně i dočasné komunitní využití. 	
Silné stránky a příležitosti:	Slabé stránky a hrozby, limity doporučení:
<ul style="list-style-type: none"> • Architektonická a další hodnota areálu. 	<ul style="list-style-type: none"> • Vysoké náklady na rekonstrukci. Předpoklad vstupu externího investora.

Související monitoring otevřených zdrojů na zvolené téma.

Přílohy, ilustrace.

Mapy areálu.



DOPLŇUJÍCÍ MONITORING K TÉMATU

B16: Areál Hagibor

Výzva B16	Areál Hagibor
konkrétní místo nebo typ lokalit	
Popis opatření	<ul style="list-style-type: none"> • Koordinace procesů s důrazem na jejich dopad na občanskou vybavenost v okolí. • Monitoring dopravní zátěže.
Cílová skupina	<ul style="list-style-type: none"> • Noví obyvatelé lokality, investoři, developeři.
Realizátor	<ul style="list-style-type: none"> • Kancelář hlavního architekta Městská část Praha 10. • Městská policie hlavního města Prahy.
Termín realizace	<ul style="list-style-type: none"> • Zřejmě do roku 2028.
Finanční pokrytí	<ul style="list-style-type: none"> • Developer, investor. • Městská část Praha 10.
Předpokládaný dopad	<ul style="list-style-type: none"> • Komplexní prevence nežádoucího vývoje ve vztahu k lokalitě.

B16: Areál Hagibor	
Z jakého důvodu se jedná o výzvu (potenciálně nebo reálně problematickou lokalitu):	
<ul style="list-style-type: none"> • Rozsáhlý developerský projekt. • Obavy ze zahlcení občanské vybavenosti v okolí. 	
Možné zdroje inspirace, nejlepší praxe:	
<ul style="list-style-type: none"> • Jiné městské části v rámci hlavního města Prahy, Smíchov City. 	
Zainteresovaní aktéři, případně i jejich kontaktní a jiné doplňující údaje:	
<ul style="list-style-type: none"> • Investor CPI. 	
Konkrétní návrhy a doporučení:	
<ul style="list-style-type: none"> • Zajistit veřejnou vybavenost. 	
Silné stránky a příležitosti:	Slabé stránky a hrozby, limity doporučení:
<ul style="list-style-type: none"> • Strategická poloha. 	<ul style="list-style-type: none"> • Obavy ze zahlcení občanské vybavenosti v okolí.

Související monitoring otevřených zdrojů na zvolené téma.

Přílohy, ilustrace.

Vizualizace a mapy k tématu.





DOPLŇUJÍCÍ MONITORING K TÉMATU

- Developerský projekt v místě někdejšího brownfieldu na rozhraní Vinohrad, Strašnic a Žižkova (Počernická ulice) na základě plánů developera společnosti Crestyl. První fáze výstavby přinesla dva nové domy označované jako alfa a beta, celkem zde bude 138 nových bytů. Budova Alfa má celkem jedenáct podlaží, budova Beta sedm podlaží. Plošné dispozice v obou dvou nových domech se pohybují od 1+kk až po 5+kk a rozlohu mají od 27,3 m² až po 175,2 m². Každý z bytů disponuje buď terasou, nebo lodžii. Nejedná se navíc jenom o dva samostatné domy, druhá fáze výstavby přinese další bytový dům – Gamma, jehož jednotky by měly být připraveny k nastěhování ke konci roku 2024 a delta, který bude do konce roku 2024 předaný investorovi. Novou etapu představuje výstavba devítipodlažního bytového domu Kappa, který bude sestávat z 253 bytových jednotek. Dispozičně jsou opět řešeny jako 1+kk až 5+kk a doplňují je balkóny, terasy anebo předzahrádky. Dokončena by měla být do konce roku 2027.
- Projekt je také koncipován jako celá nová městská čtvrť, včetně pěti komerčních budov, kde bude například i školka, obchody a kanceláře, vznikne zde rovněž kulturní centrum, nová budova České filharmonie. Ze stanice metra Želivského se povede bulvár plný obchodů a zároveň zeleně, která rezidentům zpříjemní prostředí a zajistí prostor k odpočinku. Zelený vnitroblok vytvoří chráněný prostor, navíc obytná část této nové městské čtvrti je umístěna v její klidnější části. Celá čtvrť by měla být dokončena do konce roku 2030.
- Stanice metra Želivského je zde v těsné blízkosti, navíc se tu nachází také velká křižovatka autobusové a tramvajové dopravy, která odsud míří do různých částí města. Investor avizuje širší zázemí občanské vybavenosti, ale to v praxi znamená využití infrastruktury, která zde byla už předtím.

- Nejbližší zastávka tramvaje Vinohradské hřbitovy je 1,1, km od projektu. Stanice metra Želivského je vzdálená 723 m. 1 km je vzdálený výjezd na Vinohradskou ulici.⁸

⁸ Hagibor. Developerské projekty. Dostupné z: <https://developerske-projekty.cz/projekty/developersky-projekt-hagibor/>

B17: Areál Habitat

Výzva B17 konkrétní místo nebo typ lokalit	Areál Habitat
Popis opatření	<ul style="list-style-type: none"> • Snaha zajistit, aby výstavba korespondovala s kapacitami občanské vybavenosti v rámci okolí, respektive Městské části Praha 10.
Cílová skupina	<ul style="list-style-type: none"> • Investiční společnost. • Obyvatelé v okolí.
Realizátor	<ul style="list-style-type: none"> • Investiční společnost. • Městská část Praha 10.
Termín realizace	<ul style="list-style-type: none"> • Bezodkladně, v souběhu s procesem výstavby.
Finanční pokrytí	<ul style="list-style-type: none"> • Ideálně příslušná investiční společnost.
Předpokládaný dopad	<ul style="list-style-type: none"> • Prevence přetížení občanské vybavenosti.

B17: Areál Habitat	
Z jakého důvodu se jedná o výzvu (potenciálně nebo reálně problematickou lokalitu): <ul style="list-style-type: none"> • Jedná se o prostor, kde společnost Skanska připravuje projekt více než 1 000 bytů (Polygrafická ulice a okolí).⁹ 	
Možné zdroje inspirace, nejlepší praxe: <ul style="list-style-type: none"> • Koordinace s developery v rámci jiných městských částí hlavního města Prahy. 	
Zainteresovaní aktéři, případně i jejich kontaktní a jiné doplňující údaje: <ul style="list-style-type: none"> • Skanska Residential a.s., a kompetentní Odbor Úřadu městské části Praha 10 	
Konkrétní návrhy a doporučení: <ul style="list-style-type: none"> • Nastolit komplexní rámec komunikace (který by byl vzorem i pro další projekty v budoucnu). • Zřídit informační bod pro veřejnost, ve fyzickém světě anebo alespoň online. 	
Silné stránky a příležitosti:	Slabé stránky a hrozby, limity doporučení:
<ul style="list-style-type: none"> • Moderní urbanistické řešení. • Celý koncept je prezentován jako nízkoenergetický, vzorový pro obdobné snahy v rámci města i státu. 	<ul style="list-style-type: none"> • Jeden z největších projektů moderní doby. • Aspekt přetížení lokality je investorem do určité míry bagatelizován.

⁹ Habitat. Skanska. Dostupné z: <https://residential.skanska.cz/prodej-bytu-praha-10/habitat-1>

Související monitoring otevřených zdrojů na zvolené téma.

Přílohy, ilustrace.

Mapy a další vizualizace ve vztahu k areálu.





DOPLŇUJÍCÍ MONITORING K TÉMATU

Informace k projektu Habitat: Se společností Skanska souvisí výstavba nové rezidenční čtvrti v Malešicích. Projekt Habitat vyrostе na brownfieldu při ulici Černokostelecká, kde území nabízí velký potenciál díky nevyužitým vysokokapacitním ulicím v okolí a perfektní dopravní dostupnosti do centra i za hranice města. Projekt rozloze 70 tisíc m² a v šesti fázích nabídne přes tisíc bytů. První etapa projektu poskytne 124 bytových a 6 nebytových jednotek. Projekt bude charakterizovat mimořádně nízká energetická náročnost PENB-A a vysoký standard kvalitních a udržitelných materiálů. Zelené střechy budou doplňovat fotovoltaické panely s instalovaným výkonem 34,10 kWp a fototermitické panely, které ročně vyrobí až 31 MWh energie za rok. Fotovoltaická elektrárna bude šetřit energii ve společných prostorech a fototermitické panely ve spojení s využitím tepla z recyklace šedé vody výrazně sníží náklady na ohřev teplé vody. Efektivně se bude hospodařit také s pitnou vodou včetně systému pro recyklaci šedé vody na splachování WC a další procesy. Dokončení první etapy plánuje Skanska v roce 2027 a celý projekt by měl být hotov přibližně do deseti let. První etapa nabídne bytový dům o sedmi sekcích s polootevřeným vnitroblokem. V nabídce bytů převažují dispozice 2kk a 3+kk, nechybí ani 1+kk nebo 4+kk v nejvyšších patrech. Každý byt disponuje lodžii, terasou nebo balkonem. V podzemním podlaží jsou umístěny sklepy, kolárna s kočárkárnou, ale také sprcha pro mytí kol i zablácených domácích mazlíčků. Dále se v podzemí nachází 135 garážových stání, i pro elektromobilitu. Technologická stránka standardu zahrnuje **bezpečnostní prvky** s čipy, chytrým interkomem Akuvox, přípravou na **kamerový systém** nebo systém Skanska Smart Home. Cílem je zachytit co největší množství dešťové vody pro závlahu a zabránit vzniku teplotních ostrovů. Biodiverzitu podpoří také hmyzí hotely, broukoviště i ptačí budky.

B18: Projekt Nový Květ

Výzva B18	Projekt Nový Květ
konkrétní místo nebo typ lokalit	
Popis opatření	<ul style="list-style-type: none"> • Mediování sporu mezi investorem a veřejností. • Sociální dohled, komunitní práce.
Cílová skupina	<ul style="list-style-type: none"> • Obyvatelé lokality (sousedství).
Realizátor	<ul style="list-style-type: none"> • Investor, vlastník/provozovatel areálu. • Městská policie hlavního města Prahy.
Termín realizace	<ul style="list-style-type: none"> • Ideálně od roku 2026-
Finanční pokrytí	<ul style="list-style-type: none"> • Investor, alternativně i městská část Praha 10 (ve vztahu k sousedství areálu).
Předpokládaný dopad	<ul style="list-style-type: none"> • Zlepšení sousedských vztahů.

B18: Projekt Nový Květ

Z jakého důvodu se jedná o výzvu (potenciálně nebo reálně problematickou lokalitu):

- Jedná se o areál, procházející robustní přestavbou. Výstavba bude zahrnovat podzemní garáže s odpovídajícím parkováním, jejíž provoz s sebou nese požární a další normy. Stavební práce znamenají intenzivní přítomnost těžkých strojů v obytné zóně na několik let.
- Předpokládá se přestavba místní dopravní infrastruktury (průjezd, parkovací režim) kvůli pracovníkům a rezidentům.
- Odstranění hlučného nájezdového zařízení a bývalého kasina mohou zklidnit oblast a snížit kriminalitu a rušivé vlivy.
- Investor slibuje vytvoření či zachování služebny Policie České republiky v přízemní části nového komplexu.
- Jedná se o návaznost na multifunkční areál ze 70. let XX. století.
- Areál navazuje na objekt Jabloňová 15, vysoký panelový dům.¹⁰ Je to 13. nejvyšší obytná budova v zemi, 20 nadzemních podlaží, v minulosti vnímaná jako průkopnické řešení a oceněné na několika soutěžích.
- V roce 2014 byl komplex Květ ve vlastnictví developerské společnosti FOSTYS, jejímž majitelem je Marek Lori, podnikající v oblasti klenotnictví. Občan ~~XXXXXXXXXX~~. Společnost plánovala provést přístavbu směrem do ulice Ostružinové, kde je na pozemcích hlavního města nájezdová rampa do patra a parkoviště. Studie investora zde předpokládala výstavbu podzemních garáží pro 250 stání a v nadzemní části obchody. Na obchodní centrum Květ měla být provedena nástavba devítipatrové budovy se 130 byty (revitalizace okolí centra Květ).
- Odpůrci stavby založili spolek Bezpečný Květ a vyjadřují obavy ze zhuštění dopravy a úbytku zeleně. Do konce září 2015 spolek nasbíral 1222 podpisů a petici předal magistrátu i úřadu městské části Praha 10.

¹⁰ Arnika – výšková budova. Wikipedia. Dostupné z: [https://cs.wikipedia.org/wiki/Arnika\(v%C3%BD%C5%A1kov%C3%A1_budova\)](https://cs.wikipedia.org/wiki/Arnika(v%C3%BD%C5%A1kov%C3%A1_budova))

- Útvar rozvoje hlavního města Prahy nabídl projektantovi spolupráci ve formě zákresu do 3D modelu s cílem ověřit hmotu a řešení v kontextu Zahradního Města a konzultaci k přiléhajícímu veřejnému prostoru, tato nabídka však prý nebyla projektantem ani investorem využita.
- Zástupce investora namítl, že stavba nepřesáhne výšku okolní zástavby a už vůbec ne objektu Arnika. Ve třech podzemních patrech se plánuje 216 parkovacích míst, z nichž na každý byt z nástavby připadne jedno, ostatní budou určeny pro nakupující. Ředitel investorské společnosti ujistil, že až bude vybírat provozovatele obchodních jednotek, aby se jednalo o takové typy služeb, které zkompletují občanskou vybavenost (fitness místo kasina). V listopadu 2013 zažádal investor o odkup potřebné plochy o velikosti zhruba 2 166 metrů čtverečních, jejichž cena by dle propočtů měla přesáhnout 21,5 milionu korun.
- Po roce 2018 zaznívalo, že nad současnou budovu Centra Květ bude přistavěna osmipodlažní nástavba, ve které bude nanejvýš 100, nebo jen 70 nových bytů. Jedno patro zaberou kanceláře a sklady. Od nižší zástavby v ulici Ostružinová bude dům odstupňován terasovitě, aby netvořil výškový kontrast s okolní zástavbou a nezhoršil osvětlení domů v Ostružinové ulici. V Ostružinové ulici bude údajně vysázeno stromořadí. Termín dokončení přestavby není zřejmý. Dopravní zátěž lokality údajně vzroste maximálně o 3,9 %.
- Investor pro propagaci projektu spustil web Zahradní náměstí (později přejmenované na Nový Květ),¹¹ na kterém zdůrazňuje, že Zahradní Město si zaslouží vlastní náměstí. Investor rovněž slibuje, že zruší kasino, zlikviduje temná a nepřístupná zákoutí, vybuduje zelené plochy, dětská hřiště a posezení s vodními prvky, a v opraveném centru ponechá policejní služebnu (která je zde od roku 2018).
- Jako aktualita z roku 2025 je zde uvedeno, že zástupci investora projektu Park Nový Květ se zúčastnili v pondělí 13. ledna 2025 setkání, které avizoval na prosincové schůzi zastupitelstva městské části Praha 10 a svolal starosta městské části Praha 10 Martin Valovič.

Možné zdroje inspirace, nejlepší praxe:

- Jiné městské části, například Praha 3 – projekt „Bezpečné ubytovny“.

Zainteresovaní aktéři, případně i jejich kontaktní a jiné doplňující údaje:

- Sociální odbor městské části Praha 10.

Konkrétní návrhy a doporučení:

- Mediování potenciálního sporu.
- Zavedení interních pravidel soužití.

Silné stránky a příležitosti:

- Jasný provozovatel, disponující finančními prostředky.
- Projekt byl schválen komise územního rozvoje městské části Praha 10.

Slabé stránky a hrozby, limity doporučení:

- Omezená motivace obyvatel ke spolupráci. Nedůvěra veřejnosti vůči konkrétním návrhům.
- Projekt se prezentuje jako revitalizace a „park“, ale část obyvatel vidí spíše minimální veřejná prostranství.

¹¹ Nový Květ. Dostupné z: <https://novykvet.cz/>

Bezpečný Květ. Dostupné z: <https://www.bezpecnykvet.cz/>

- Petice upozorňují na občanský deficit (nedostatek škol, lékařů, parkovišť) a nadměrnou zástavbu: až 12 000 m² bytové plochy, oproti původním 4 000 m².

Související monitoring otevřených zdrojů na zvolené téma.

Přílohy, ilustrace.

Ilustrace a mapy k tématu.¹²

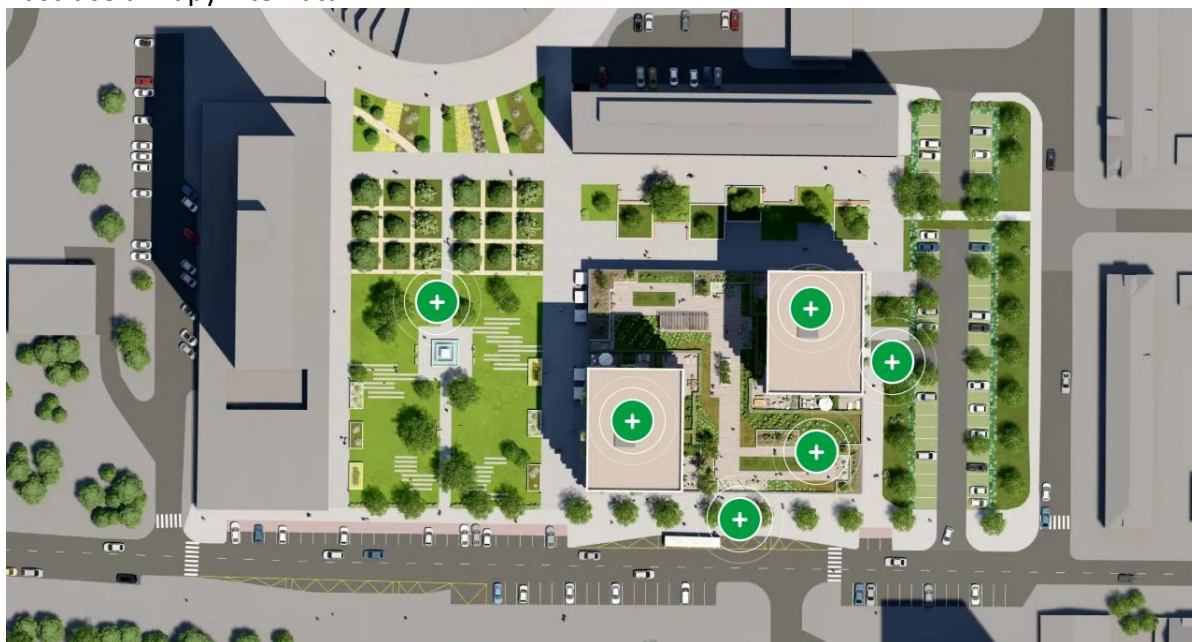

¹² Nový Květ. Dostupné z: <https://novykvět.cz/>

Bezpečný Květ. Dostupné z: <https://www.bezpecnykvět.cz/>



B19: Garáže Novobohdalecká

Výzva B19 konkrétní místo nebo typ lokalit	Garáže Novobohdalecká
Popis opatření	<ul style="list-style-type: none"> • Revitalizace území a zvýšení jeho bezpečnostního standardu – odstranění nevyužívaných či chátrajících objektů. • Alternativně se může jednat o instalaci osvětlení a kamerových bodů. • Zavedení pravidelného dohledu (zvýšené kontroly) přilehlých komunikací. • Zvážení přeměny části objektů na parkovací dům, komunitní dílny nebo depozitní prostory pro drobné podnikatele.
Cílová skupina	<ul style="list-style-type: none"> • Obyvatelé přilehlých bytových domů a majitelé garáží. • Městská policie hlavního města Prahy. • Správci majetku Městské části Praha 10. • Potenciální investoři a místní podnikatelé.
Realizátor	<ul style="list-style-type: none"> • Městská část Praha 10 ve spolupráci s Dopravním podnikem hl. města Prahy (majitelem z větší části předmětného pozemku), Městskou policií hlavního města Prahy a Odborem bytů a nebytových prostor, eventuálně Odborem majetkově právním, odborem územního rozvoje.
Termín realizace	<ul style="list-style-type: none"> • Krátkodobý (0–1 rok): Bezpečnostní audit, údržba, osvětlení. • Střednědobý (1–3 roky): Úprava nevyužívaných objektů, pilotní rekonstrukce. • Dlouhodobý (3–5 let): Kompletní revitalizace a nové využití území.
Finanční pokrytí	<ul style="list-style-type: none"> • Kombinace městských zdrojů (rozpočet městské části Praha 10, programy prevence kriminality Magistrátu hlavního města Prahy). • Možné dotační tituly z IROP nebo Národního plánu obnovy. • Spoluúčast soukromého sektoru v případě smíšeného využití objektů.
Předpokládaný dopad	<ul style="list-style-type: none"> • Snížení drobné kriminality a vandalismu. • Zvýšení atraktivity území a pocitu bezpečí obyvatel. • Lepší využití nevyužívaných městských ploch.

B19: Garáže Novobohdalecká	
<p>Z jakého důvodu se jedná o výzvu (potenciálně nebo reálně problematickou lokalitu):</p> <ul style="list-style-type: none"> • Výskyt dlouhodobě nevyužívaných a zanedbaných objektů. • Riziko vzniku tzv. „šedých zón“ – skladiště, nelegální činnosti, squatting. • Slabé osvětlení a nízká frekvence pohybu osob ve večerních hodinách. • Poznámka: V blízkosti se nachází méně problematické ulice, kde probíhají preventivní akce: ulice Bohdalecká, Přítlučná, ale i další Křeslická, Novostrašnická, Baškirská. 	
<p>Možné zdroje inspirace, nejlepší praxe:</p> <ul style="list-style-type: none"> • Revitalizace garážových areálů v jiných městských částech, Praha 8 – Ďáblice (společné dílny a coworking). • Projekt „Bezpečné parkování“ – Brno (kamerové systémy, kontrola vstupu). • Berlín – přeměna starých garáží na mikropodnikatelské prostory a komunitní dílny. 	
<p>Zainteresovaní aktéři, případně i jejich kontaktní a jiné doplňující údaje:</p> <ul style="list-style-type: none"> • Odbor majetkoprávní, Odbor bytů a nebytových prostor či Odbor dopravy, Městská část Praha 10. • Městská policie hlavního města Prahy – územní ředitelství Praha 10. • Možná spolupráce s Dopravním podnikem hl. města Prahy. 	
<p>Konkrétní návrhy a doporučení:</p> <ul style="list-style-type: none"> • Zpracování územní studie s cílem stanovit optimální využití lokality. • Zavedení kamerového systému napojeného na městské centrum dohledu. • Vytvoření komunitního pilotního projektu (například prostor pro autoopravnu, servis kol, komunitní garáž). 	
<p>Silné stránky a příležitosti:</p> <ul style="list-style-type: none"> • Dobrá dopravní dostupnost a potenciál pro rekonstrukci. • Možnost získat dotační prostředky na revitalizaci brownfieldů. • Přítomnost funkční infrastruktury (napojení na komunikace, sítě). 	<p>Slabé stránky a hrozby, limity doporučení:</p> <ul style="list-style-type: none"> • Vlastnické vztahy mohou být komplikované (soukromé garáže, spoluvlastnictví). • Riziko odporu části vlastníků vůči zásahům do území. • Vysoké náklady na demolici a přestavbu objektů.

Související monitoring otevřených zdrojů na zvolené téma.

Přílohy, ilustrace.

Mapa lokality.

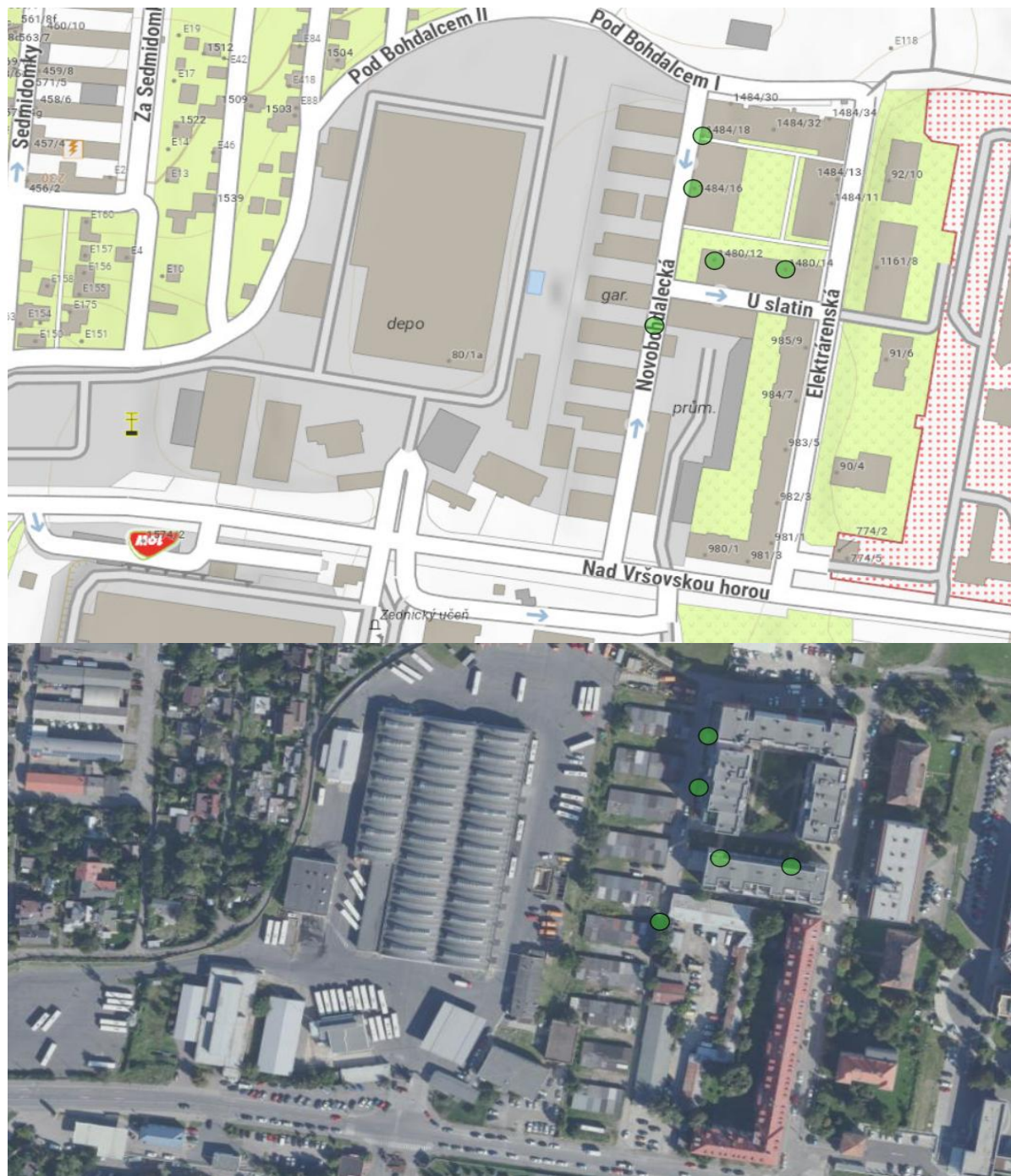

DOPLŇUJÍCÍ MONITORING K TÉMATU

B20: Obchodní centrum Cíl

Výzva B20	Obchodní centrum Cíl
konkrétní místo nebo typ lokalit	
Popis opatření	<ul style="list-style-type: none"> • Sociální programy, bezpečnostní dohled.
Cílová skupina	<ul style="list-style-type: none"> • Klienti, pracovníci, okolní obyvatelé.
Realizátor	<ul style="list-style-type: none"> • Městská policie hlavního města Prahy.
Termín realizace	<ul style="list-style-type: none"> • Průběžně.
Finanční pokrytí	<ul style="list-style-type: none"> • MV ČR, Městská část Praha 10.
Předpokládaný dopad	<ul style="list-style-type: none"> • Redukce konfliktů v okolí. Revitalizace a pozitivní restart areálu.

B20: Obchodní centrum Cíl	
Z jakého důvodu se jedná o výzvu (potenciálně nebo reálně problematickou lokalitu):	
<ul style="list-style-type: none"> • Obchodní centrum Cíl na adrese Topolová 2915/16, v Záběhlicích (sídliště Zahradní Město – Praha 10) představuje spojitou nádobu. Jedná se o rozlehlý veřejný prostor, kde se kumulují výzvy, související s veřejným pořádkem. • V blízkosti se rovněž nachází ubytovna Rezidence Topolová (dříve ubytovna pro stavbaře), kde se rovněž koncentrují potenciálně problematické osoby. Je to budova vysoko nad západní stranou náměstí, propojená úzkým průchodem. • Obchodní centrum Cíl představuje komerční centrum (supermarket, drogerie, služby), které podporuje rezidenční prostředí v Rezidenci Topolová a okolních sídlištích. • Rezidence Topolová byla původně stavěna jako ubytovna pro dělníky, a dnes je to obytná budova. • Jsou tak propojeny denní potřeby rezidentů oblasti, zajišťují dostupnost obchodů, služeb a dopravy (zastávka autobusu u Cíle). • V okolí různé osoby polehávají. Zanedbané pozemky jsou obvykle magistrátní. • Tento aspekt je platný v celopražském rozměru. 	
Možné zdroje inspirace, nejlepší praxe:	
<ul style="list-style-type: none"> • Ubytovny a obdobné objekty v rámci Prahy, zařízení s terénní podporou. 	
Zainteresovaní aktéři, případně i jejich kontaktní a jiné doplňující údaje:	
<ul style="list-style-type: none"> • Vlastníci a nájemci v rámci areálu. 	
Konkrétní návrhy a doporučení:	
<ul style="list-style-type: none"> • Dělbna práce mezi zainteresovanými aktéry. 	
Silné stránky a příležitosti:	Slabé stránky a hrozby, limity doporučení:
<ul style="list-style-type: none"> • Jednoznačně určení a profesionální provozovatelé. • V areálu probíhají revitalizační procesy. 	<ul style="list-style-type: none"> • Nutnost zásadnějších investic.

Související monitoring otevřených zdrojů na zvolené téma.

Přílohy, ilustrace. Mapy lokality.

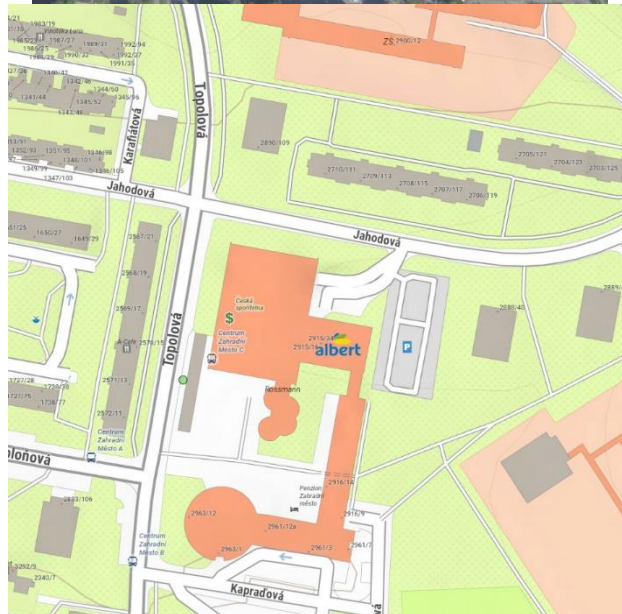
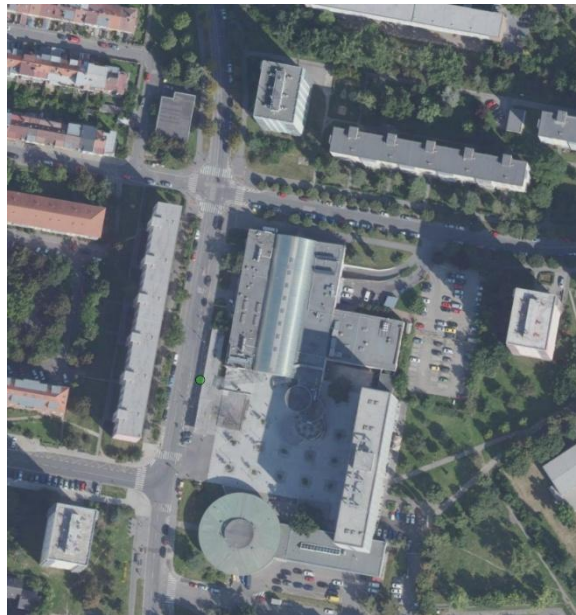

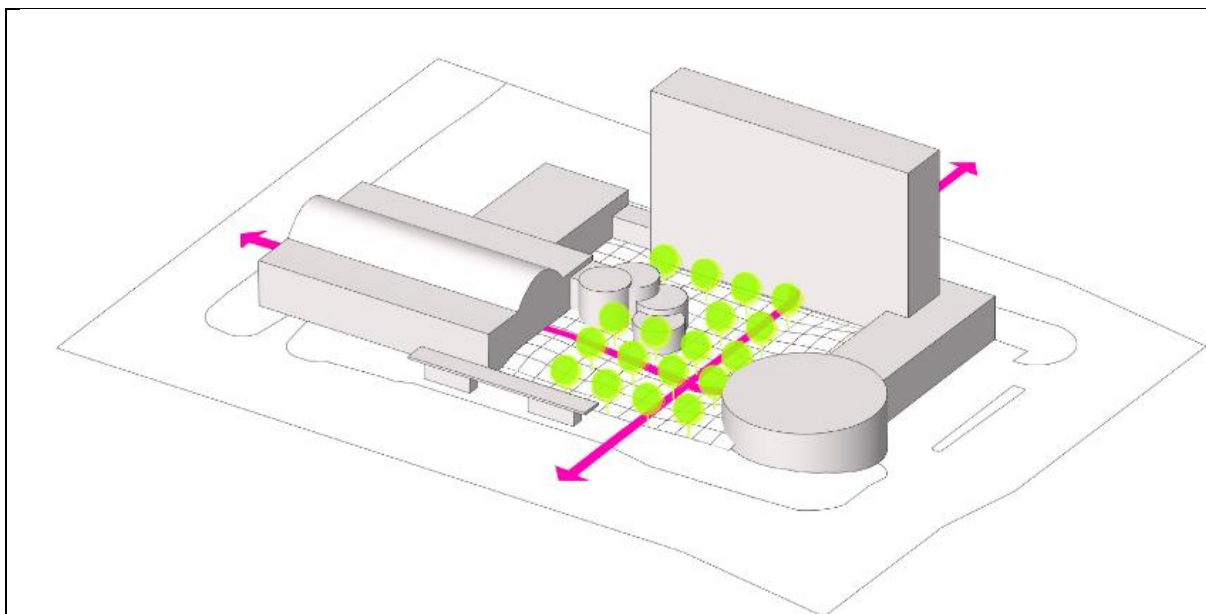

DOPLŇUJÍCÍ MONITORING K TÉMATU

Obchodní centrum Cíl; Veřejné prostory Prahy 10. Městský úřad Praha 10. Dostupné z: <https://verejneprostory.cz/projekty/realizovane/oc-cil>

PŘÍLOHA č. 3

Katalogové listy C

**Koncepce prevence kriminality městské části Praha 10
na léta 2026 – 2030**



Obsah

C01: Dobrá spolupráce s Městskou policií hlavního města Prahy a preventisty.....	4
C02: Kvalitní programy prevence kriminality pro školy	6
C03: Síť kamerového systému	9
C04: Příklady revitalizace veřejného prostoru s důrazem na bezpečnost	11
C05. Důraz na komunitní život, proaktivní komunikace s veřejností	14
C06: Relativně rychlá obnova vandalizovaných míst	18
C08: Činnost sociálního odboru v terénu.....	22
C09: Vysoký zájem o bezpečnost v místní politice	25

Příloha č. 3

Katalogové listy C: Silné stránky městské části Praha 10

Tabulka: Indikativní přehled témat, katalogových listů C (stav k 10. říjnu 2025):

Označení	Popis
C01	Dobrá spolupráce s městskou policií a preventisty
C02	Kvalitní programy prevence kriminality pro školy
C03	Síť kamerového systému
C04	Příklady revitalizace veřejného prostoru s důrazem na bezpečnost
C05	Důraz na komunitní život
C06	Relativně rychlá obnova vandalizovaných míst
C07	Zavedení chytrých technologií pro bezpečí (Smart City prvky)
C08	Činnost sociálního odboru v terénu
C09	Vysoký zájem o bezpečnost v místní politice

C01: Dobrá spolupráce s Městskou policií hlavního města Prahy a preventisty

Silná stránka C-01	Dobrá spolupráce s Městskou policií hlavního města Prahy a preventisty
Popis opatření	<ul style="list-style-type: none"> • Koordinace a plánování preventivních opatření v nejširším smyslu slova. • Pravidelné schůzky a komunitní kontakty s veřejností v území (s důrazem na rizikové oblasti). • Pravidelné koordinační schůzky mezi zástupci Městské části, zástupci Městské policie a orgánem sociálně-právní ochrany dětí. • Společné pochůzky a preventivní akce v exponovaných lokalitách. • Zapojení Městské policie do komunitních setkání a školních programů.
Cílová skupina	<ul style="list-style-type: none"> • Všichni obyvatelé či návštěvníci území městské části Praha 10. • Obyvatelé městské části, zejména děti, senioři, rizikové skupiny. • Komunitní pracovníci, preventisté, zástupci škol.
Realizátor	<ul style="list-style-type: none"> • Vedení městské části Praha 10. • Městská část Praha 10, odbor školství a sociálních věcí. • Vedení a součásti Městské policie hlavního města Prahy.
Termín realizace	<ul style="list-style-type: none"> • Po celou dobu platnosti této Koncepce, respektive průběžně (každoroční plán prevence kriminality).
Finanční pokrytí	<ul style="list-style-type: none"> • Z vlastních prostředků městské části Praha 10. • Z prostředků Magistrátu hlavního města Prahy. • Z dotací na Program bezpečná Desítka (viz A01). • Z dostupných grantů (dotačních programů) pro oblast prevence kriminality. • V ideálním případě rovněž ze sponzorských darů budoucích developerů, kteří svými stavbami zatížení veřejný prostor.
Předpokládaný dopad	<ul style="list-style-type: none"> • Zlepšení bezpečnostní situace v rámci městské části. • Zvýšení pocitu bezpečí u obyvatel či návštěvníků městské části Praha 10. • Zatraktivnění území městské části Praha 10 pro budoucí podnikatele či developery. • Zlepšení důvěry veřejnosti v bezpečnostní složky. • Rychlejší a flexibilnější řešení drobných přestupků.

C01: Dobrá spolupráce s Městskou policií hlavního města Prahy a preventisty	
Z jakého důvodu se jedná o téma:	
<ul style="list-style-type: none"> • Praha 10 dlouhodobě podporuje tzv. lokální prevenci kriminality. • Trvalou výzvu představuje potřeba dlouhodobé koordinace, respektive personální stabilizace Městské policie. • I z tohoto důvodu v rámci městské části funguje tým, který spolupracuje s Městskou policií, Policií České republiky, školami a dalšími aktéry. • Pravidelné terénní pochůzky a komunitní kontakt s veřejností. 	
Možné zdroje inspirace, nejlepší praxe:	
<ul style="list-style-type: none"> • Jiné městské části hlavního města Prahy. • Praha 7 – „Policie v komunitě“ (setkávání s občany). • Brno-střed – společné hlídky strážníků Městské policie a sociálních pracovníků. 	
Kontaktní a jiné doplňující údaje:	
<ul style="list-style-type: none"> • Městská policie hlavního města Prahy, územní ředitelství Praha 10. 	
Konkrétní návrhy a doporučení:	
<ul style="list-style-type: none"> • Realizace programu a opatření prevence kriminality obsahově spadající pod „Radu pro bezpečnou Desítku (viz A02). • Ambice zavést jednotnou databázi podnětů občanů sdílenou mezi městskou částí a Městskou policií. • Každoroční veřejné fórum o bezpečnosti. 	
Silné stránky a příležitosti:	Slabé stránky a hrozby, limity doporučení:
<ul style="list-style-type: none"> • Dobrá spolupráce a komunikace městské části s Městskou policií. • Vysoká důvěra veřejnosti/obyvatel. 	<ul style="list-style-type: none"> • Riziko fluktuace zainteresovaného personálu. • Přetížení agend v exponovaných oblastech.
Související monitoring otevřených zdrojů na zvolené téma.	
Přílohy, ilustrace.	

DOPLŇUJÍCÍ MONITORING K TÉMATU

C02: Kvalitní programy prevence kriminality pro školy

Silná stránka C02	Kvalitní programy prevence kriminality pro školy
Popis opatření	<ul style="list-style-type: none"> • Realizace projektu (projektů) „Primární prevence na školách“ v rámci městské části Praha 10.
Cílová skupina	<ul style="list-style-type: none"> • Děti ve školách na území městské části Praha 10. • Rodiče dětí (rodiny). • Pedagogové ve školách zřizovaných městské části Praha 10.
Realizátor	<ul style="list-style-type: none"> • Vedení městské části Praha 10. • Jednotlivé odbory a oddělení podle příslušnosti. • Jednotlivé školy. • Určité úkoly může plnit Policie České republiky, Městská policie a konkrétní nevládní organizace.
Termín realizace	<ul style="list-style-type: none"> • Po celou dobu platnosti této Koncepce. • Remodelace aktivit se předpokládá každý školní rok (vazba na Minimální preventivní program).
Finanční pokrytí	<ul style="list-style-type: none"> • Vlastní finanční prostředky, rozpočet městské části. • Granty získané na primární prevenci kriminality z Magistrátu hlavního města Prahy. • Dotační tituly Ministerstva vnitra České republiky. • Další zdroje.
Předpokládaný dopad	<ul style="list-style-type: none"> • Zvýšení účinnosti opatření z primární prevence kriminality. • Komunitní přístupy. • Vyšší povědomí o souvisejících výzvách, nižší výskyt šikany a jiných forem nežádoucího jednání.

C02: Kvalitní programy prevence kriminality pro školy

Z jakého důvodu se jedná o téma:

- K tématu se vztahuje nově schválená Koncepce primární prevence rizikového chování na období 2025-2031 (Rada městské části Praha 10 dne 22. září 2025).
- V kontextu procesů je důraz na aspekty, jako jsou šikana, kybernetická kriminalita a rizikové chování mládeže.
- Školení pedagogů, workshopy pro rodiče i žáky.
- Interaktivní besedy o závislostech a právním vědomí.
- Spolupráce s psychology, preventisty a Městskou policií hlavního města Prahy.
- Soutěže a projektové dny s bezpečnostní tematikou.
- Setrvalá potřeba udržet kvalitní lektory a aktualizovat obsah.

Možné zdroje inspirace, nejlepší praxe:

- Koncept „Se školou proti kriminalitě“ (Plzeň).
- Program „E-bezpečí“ (Univerzita Palackého Olomouc).

Kontaktní a jiné doplňující údaje:

- Odbor školství městské části Praha 10.
- Školní metodici prevence.
- Městská policie hlavního města Prahy.

Konkrétní návrhy a doporučení:

- Remodelace činností (aktualizace obsahu) každý školní rok.
- Propojení procesů s dalšími aktivitami v rámci městské části.

Silné stránky a příležitosti:

- Dlouhodobá tradice prevence.
- Zpracovaná Strategie primární prevence na městské části Praha 10.
- Probíhá pravidelné setkávání metodiků prevence na Úřadě městské části Praha10, metodická a další podpora.

Slabé stránky a hrozby, limity doporučení:

- Ne vždy dostatek souvisejících finančních prostředků, respektive kvalifikovaného personálu.
- Nerovnoměrná kvalita mezi školami.

Související monitoring otevřených zdrojů na zvolené téma.

Přílohy, ilustrace.

Náhled na primární prevenci kriminality, z bezpečnostní komise.

DOPLŇUJÍCÍ MONITORING K TÉMATU

Program primární prevence na území městské části Praha 10.

Respektování preferencí jednotlivých skupin a zapojení široké škály způsobů vzdělávání může generovat příznivý efekt a větší dopad na otevřenost obyvatel se této problematice věnovat a vzdělávat se v ní i po dokončení studia. Větším zacílením městské části Praha 10 na vzdělávání a preventivní programy pro školská zařízení by tak došlo k propojení a možné názorné ukázce fungování krizového řízení na úrovni městské části. Zde doporučuji součinnost pedagogicky vzdělaných pracovníků ve spolupráci se specialisty na krizové řízení. Jejich společné úsilí připravit poutavý ale přesto informačně nabitý a správný obsah pro žáky a studenty je ideální kombinací. Městská část Praha 10 ve spolupráci se školskými zařízeními na jejím území připravuje a realizuje pravidelný Program Primární prevence. Ten je zaměřený na sociálně nežádoucí jevy, zdravý životní styl, propagaci protidrogového přístupu, rozvoj sociálních dovedností jako je navazování zdravých vztahů, správné rozhodování, řešení konfliktů, možnosti trávení volného času, vyhledání odborné pomoci při řešení závažnějších problémů a mnoho dalšího. Informace ohledně krizového řízení a bezpečnosti obecně by měly být do tohoto programu také zapojeny a prezentovány žákům a studentům jako další oblast, která je zaměřena na prevenci. Městská část Praha 10 by se to rozšíření těchto edukačních materiálů měla zapojit a vytvořit i interaktivní způsoby vzdělávání, které jsou dnes mezi společnostmi populární.¹

Projekty Bezpečná škola jsou obsahem Přílohy „Koncept prevence kriminality pomocí environmentálního designu“.

¹ VRÁNOVÁ, Kateřina. Krizové řízení na území Městské části Praha 10 (diplomová práce). AMBIS vysoká škola, 2025. Dostupné z: <https://is.ambis.cz/th/bvl70/?id=142511929>

C03: Síť kamerového systému

Silná stránka C03	Síť kamerového systému
Popis opatření	<ul style="list-style-type: none"> • Zajišťování místních záležitostí veřejného prostoru.... • Propojení a rozšíření městského kamerového systému (MKS) do nových lokalit. • Modernizace na inteligentní dohled (analýza obrazu, detekce pohybu).
Cílová skupina	<ul style="list-style-type: none"> • Veřejnost, obyvatelé a návštěvníci na území městské části Praha 10. • Specificky veřejnost v rámci potenciálně problematických, rizikových lokalit. • Bezpečnostní komunita jako celek.
Realizátor	<ul style="list-style-type: none"> • Policie České republiky. • Městská policie hlavního města Prahy. • Odbor informatiky městské části Praha 10. • Magistrát hlavního města Prahy.
Termín realizace	<ul style="list-style-type: none"> • Po celou dobu platnosti této Koncepce (postupná implementace).
Finanční pokrytí	<ul style="list-style-type: none"> • Primárně prostředky hl. m. Prahy. • Finanční prostředky získané z různých dotačních programů na prevence kriminality. • Prostředky ze sponzorských darů budoucích developerů, kteří svými stavbami zatížení veřejný prostor.
Předpokládaný dopad	<ul style="list-style-type: none"> • Dopad na bezpečnost v rizikových lokalitách území městské části Praha 10. • Zvýšení pocitu bezpečí v lokalitách, kde jsou kamery umístěny. • Snížení latence přestupků či trestné činnosti pachatelů. • Prevence a redukce vandalismu. • Důvěryhodné odstrašení potenciálních přestupců či pachatelů. • Zlepšení situace v konkrétní komunitě.

C03: Síť kamerového systému	
Z jakého důvodu se jedná o téma:	
<ul style="list-style-type: none"> • Pokrytí exponovaných oblastí (například ulice Vršovická, ulice U Slavie, Malešická). • Veřejný prostor je pod dohledem, což přispívá k prevenci. • Spolupráce s Městskou policií na vyhodnocování záznamů při incidentech. • Náklady na údržbu a ochranu osobních údajů. 	
Možné zdroje inspirace, nejlepší praxe:	
<ul style="list-style-type: none"> • Městské části či města využívající inteligentní kamery se software pro detekci incidentů. 	
Kontaktní a jiné doplňující údaje:	
<ul style="list-style-type: none"> • Městská policie Praha 10, odbor informatiky Magistrátu hlavního města Prahy. 	
Konkrétní návrhy a doporučení:	
<ul style="list-style-type: none"> • Zvýšení počtu kamerových bodů na území městské části Praha 10. • Možnost vytvořit (interní) mapu pokrytí kamerami a stanovit priority dle navazující rizikové analýzy (kvalifikovaného odhadu). 	
Silné stránky a příležitosti:	Slabé stránky a hrozby, limity doporučení:
<ul style="list-style-type: none"> • Pokrytí exponovaných oblastí (Vršovická, ulice U Slavie, Malešická). • Veřejný prostor je pod dohledem, což přispívá k prevenci kriminality. • Spolupráce s Městskou policií na vyhodnocování záznamů při incidentech. • Instalovaný kamerový systém odrazuje potenciální pachatele od páchaní přestupkové či trestné činnosti. • Záznamy z kamerového systému též slouží jako důkazní prostředek. 	<ul style="list-style-type: none"> • Nedostatek dostupných finančních prostředků na realizaci, výstavby a údržby nových kamerových bodů. • V rámci území městské části Praha 10 je zintegrováno pouze omezené množství kamerových bodů, konkrétně 56 kamerových bodů ve 44 místech. • Nedostatečně progresivní technologie v některých lokalitách.
Související monitoring otevřených zdrojů na zvolené téma.	
Přílohy, ilustrace.	

DOPLŇUJÍCÍ MONITORING K TÉMATU

C04: Příklady revitalizace veřejného prostoru s důrazem na bezpečnost

Silná stránka C04	Příklady revitalizace veřejného prostoru s důrazem na bezpečnost
Popis opatření	<ul style="list-style-type: none"> • Uplatňování norem prevence kriminality ve výstavbě řady ČSN EN 14 383 a zejména principu CPTED. • Rekonstrukce parků, mobiliáře, osvětlení a přehlednosti. • Zapojení veřejnosti/občanů do participativního plánování. • Propojení revitalizace se sociální a kulturní aktivitou.
Cílová skupina	<ul style="list-style-type: none"> • Veřejnost (obyvatelé a návštěvníci území městské části Praha 10).
Realizátor	<ul style="list-style-type: none"> • Městská část Praha 10, odbor investic. • Magistrát hlavního města Prahy. • Externí projekční kapacity.
Termín realizace	<ul style="list-style-type: none"> • Po celou dobu platnosti této Koncepce.
Finanční pokrytí	<ul style="list-style-type: none"> • Vlastní finanční prostředky městské části Praha 10. • Granty z programu prevence kriminality na místní úrovni z odboru prevence kriminality Ministerstva vnitra České republiky.
Předpokládaný dopad	<ul style="list-style-type: none"> • Zkulturnění veřejného prostoru pro spokojený smysl komunitního života. • Odstranění tmavých a nebezpečných zákoutí a míst nejen v parcích a dětských hřištích, ale i před domy rezidentů či v prostorách určených k parkování vozidel. • Zvýšení pocitu bezpečí a využití prostoru.

C-04: Příklady revitalizace veřejného prostoru s důrazem na bezpečnost

Z jakého důvodu se jedná o téma:

- Například **park Malešice** je příkladem prostoru, který byl nově osvětlen (přehledný areál, s dozorovými kamerami).
- Úprava okolí škol a školek (chodníky, přechody, oplocení).
- Městská část při rekonstrukcích klade důraz na **bezbariérovost a bezpečí**.

Možné zdroje inspirace, nejlepší praxe:

- Park Parukářka, projekt „Bezpečné město Brno“.

Kontaktní a jiné doplňující údaje:

Odbor životního prostředí a Kancelář hlavního architekta v rámci Úřadu městské části Praha 10.

Konkrétní návrhy a doporučení:

- Komplexním způsobem na úrovni městské části aplikovat princip Crime Prevention Through Environmental Design (CPTED, viz **samostatný dokument**).

Silné stránky a příležitosti:

- Zkušenosti s nedávnými úspěšnými revitalizacemi.

Slabé stránky a hrozby, limity doporučení:

- Nevyužívání příkladů dobré praxe pomocí aplikace norem prevence při výstavbě ČSN EN 14 383 a principy CPTED – viz list A04.
- Nedostatek finančních prostředků...
- Náročnost údržby a vandalismus.
- Dlouhá projektová a schvalovací řízení.

Související monitoring otevřených zdrojů na zvolené téma.

Ilustrace: Příkladem postupné, obecně úspěšné revitalizace, může být obchodní centrum Cíl, které se nachází v Záběhlicích, konkrétně na adrese Topolová 2915/16. Jedná se o nákupní, dopravní a společenské centrum sídliště Zahradní Město východ.²

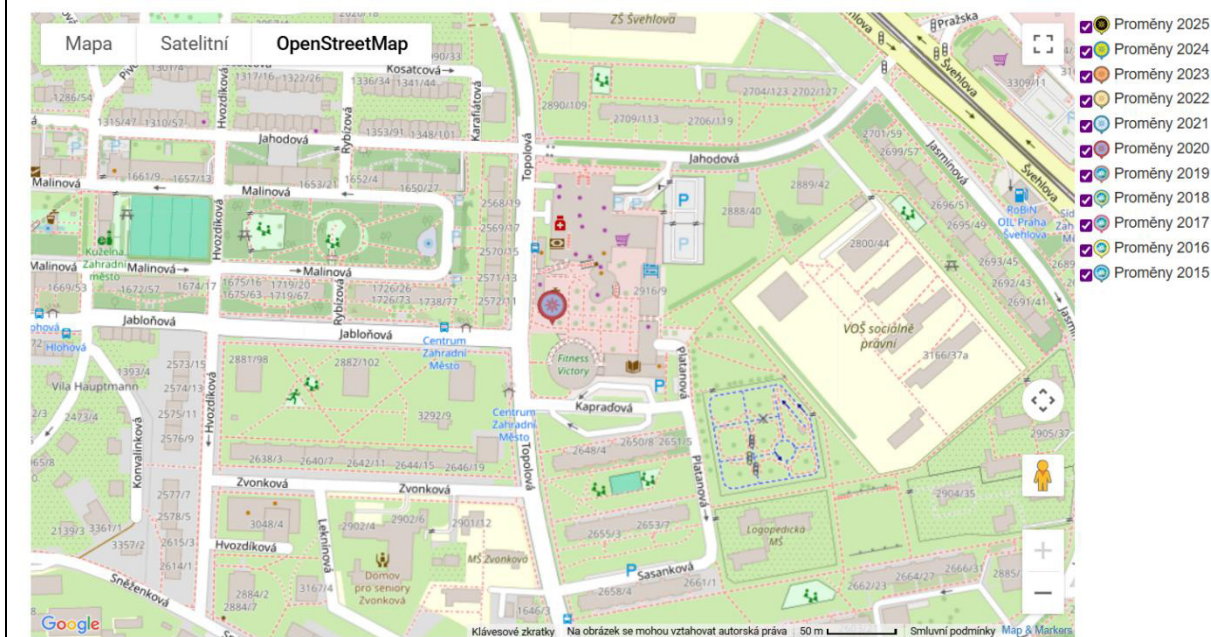

² Praha 10, revitalizace veřejného prostoru u Obchodního centra Cíl, Cestami proměn, 2025. Dostupné z: <https://www.cestamipromeny.cz/promeny-2020/1029-praha-10-revitalizace-verejneho-prostoru-u-oc-cil>

Obchodní středisko Cíl bylo vystavěno v 60. letech XX. století jako jedno ze dvou center sídliště Zahradní Město. Ačkoli od té doby proběhla řada dílčích úprav okolního prostoru, kompletní obnova již byla nutná. V rámci Strategie pro veřejné prostory a projektu Společně měníme Prahu 10 se rozhodla městská část Praha 10 zapojit do návrhu řešení i občany a zohlednit jejich požadavky v architektonických návrzích. Revitalizace se stala vzorovým participačním projektem, do kterého byli od počátku zapojeni místní obyvatelé. Odevzdané studie našly řešení revitalizace a vítězný návrh byl prodiskutován s občany, kteří výslednou variantu podpořili. Základní myšlenkou návrhu bylo proto prostor sjednotit. Dát mu jednotnou, srozumitelnou a snadno zapamatovatelnou identitu, zohlednit požadavky všech věkových kategorií na kvalitu veřejného prostranství. Na základě toho vznikl koncept homogenní, mírně zvlněné plochy (krajiny), jejíž řád je promítnut do pomyslného rastru – mřížky. Celý prostor řešeného území je přístupný bezbariérově. V místech, kde jsou schody použity jako architektonický a prostorotvorný prvek, je vždy alternativní cesta po rampě.³

Celková plocha je primárně určena pro pěší pohyb (s občasným zásobováním okolních objektů vozidlem) a relaxaci (odpočinek, schůzka, hra dětí...). Počítá se také s pořádáním krátkodobých akcí typu farmářské trhy, veřejné čtení u knihovny či sousedská setkání. V místě jsou vysazeny nové stromy, instalován mobiliáře včetně herní zóny a pítka. Důležitým aspektem tohoto návrhu je řešení nakládání s dešťovou vodou a princip vsakování. Odvodnění revitalizovaných zpevněných ploch je zprostředkováno skrz zatravněvací skladby v okolí jednotlivých stromů či přes systém vsakovišť, dimenzovaných dle srážek a odvodňované plochy.

DOPLŇUJÍCÍ MONITORING K TÉMATU

³ Praha 10, revitalizace veřejného prostoru u Obchodního centra Cíl, Cestami proměn, 2025. Dostupné z: <https://www.cestamipromen.cz/promeny-2020/1029-praha-10-revitalizace-verejneho-prostoru-u-oc-cil>

C05. Důraz na komunitní život, proaktivní komunikace s veřejností

Silná stránka C05	Důraz na komunitní život, proaktivní komunikace s veřejností
Popis opatření	<ul style="list-style-type: none"> • Proaktivní přístup k řešení výzev v oblasti zajišťování místních záležitostí veřejného pořádku. • Podpora komunitních center a sousedských akcí. • Granty na komunitní projekty. • Propojení sociálních a kulturních aktivit.
Cílová skupina	<ul style="list-style-type: none"> • Veřejnost (obyvatelé a návštěvníci území městské části Praha 10). • Konkrétní spolky, nevládní organizace.
Realizátor	<ul style="list-style-type: none"> • Vedení městské části Praha 10. • Odbor sociální městské části Praha 10. • Komunity zapojené do veřejného života. • Nevládní organizace, nevládní sektor.
Termín realizace	<ul style="list-style-type: none"> • Po celou dobu platnosti této Koncepce. • Jinými slovy trvale, s každoroční aktualizací, zpřesněním zaměření.
Finanční pokrytí	<ul style="list-style-type: none"> • Vlastní finanční prostředky městské části Praha 10. • Grantové prostředky z různých dotačních titulů (odbor prevence kriminality Ministerstva vnitra České republiky, Ministerstvo pro místní rozvoj České republiky, Magistrát hlavního města Prahy apod.
Předpokládaný dopad	<ul style="list-style-type: none"> • Zlepšení bezpečnostní situace na území městské části Praha 10. • Provázanější komunitní život a aktivity na území městské části Praha 10. • Pozitivní vliv na obyvatele a návštěvníky městské části Praha 10. • Posílení sociální soudržnosti, prevence osamělosti.

C05: Důraz na komunitní život, proaktivní komunikace s veřejností

Z jakého důvodu se jedná o téma:

- Proaktivní přístup k řešení výzev v oblasti zajišťování místních záležitostí veřejného pořádku představuje klíč k jejich zvládnutí, pokud nastanou závažnější incidenty.
- Tradiční je podpora **komunitních akcí** – například Bezpečná desítka, Dny zdraví, Den s integrovaným záchranným systémem, Týdny duševního zdraví.
- Potenciál mohou představovat dobrovolnické aktivity ve vnitroblocích.
- Další téma představuje možná podpora aktivních občanů (skrze participativní rozpočet).
- V rámci městské části probíhá Tour de kontejner, kdy úředníci a politici přichází veřejnosti naproti. V rámci kontejneru se střídají radní a zástupci Odborů a řeší s veřejností konkrétní témata včetně bezpečnostní. Reálných stěžovatelů nakonec není tolik, nebo se jedná o iracionální a chronické stěžovatele.⁴
- Existence komunitních projektů a prostorů, například prostor sklep ve Strašnicích, které budují sousedské vztahy, tak jak to mimo jiné předpokládá koncept prevence kriminality prostřednictvím designu prostředí třetí generace.
- Organizování akcí typu dobrovolného úklidu, například v rámci parku a lesoparků, iniciativa Společně uklidíme Prahu 10. To vede i identifikaci míst zde se koncentrují osoby na okraji společnosti. Jedná se nicméně o činnost po linii oporu životního prostředí, nikoli prevence kriminality (viz A01).

Možné zdroje inspirace, nejlepší praxe:

- Jiné městské části v rámci hlavního města Prahy, Praha 7, „Živé čtvrti“.

Kontaktní a jiné doplňující údaje:

- Komunitní centra v rámci městské části Praha 10.

Konkrétní návrhy a doporučení:

- Návrhy na zapojení dlouhodobě neaktivních obyvatel.
- Podpora malých, lokálních projektů (sousedská slavnost, úklidové akce).

Silné stránky a příležitosti:

- **Důraz na komunitní život.**
- Aktivní místní spolky.
- Proaktivní přístup k řešení výzev v oblasti zajišťování místních záležitostí veřejného pořádku.
- Podpora **komunitních akcí** – např. "Bezpečná desítka" atd.
- Dobrovolnické aktivity ve vnitro-blocích.
- Podpora aktivních občanů (například přes participativní rozpočet).

Slabé stránky a hrozby, limity doporučení:

- Nejasnosti ohledně dlouhodobého financování.
- Část veřejnosti se zpravidla nezapojuje.

Související monitoring otevřených zdrojů na zvolené téma.

Přílohy, ilustrace.

⁴ Radnice jde za vámi, strategie tour Zahradní Město. Desítka, červen 2025, s. 21.

DOPLŇUJÍCÍ MONITORING K TÉMATU

Městská část Praha 10 využívá pro informování obyvatel své oficiální internetové stránky, tiskoviny a letáky, oficiální plochy pro zveřejňování – úřední desky, sociální sítě a média. Těmito způsoby informuje městská část veřejnost, jedná se však primárně o informace zaměřené na dění v této lokalitě, plánované akce, fungování Městského úřadu a další.⁵

Městská část Praha 10 je připravena využít svůj systém komunikace při vzniku krizové situace, ale výzvu představuje průběžné informování, které s krizemi přímo nesouvisí. V tomto ohledu mohou být přínosná veřejná setkání, kde se mohou obyvatelé ptát a přímo reagovat na poskytnuté informace od odborníků, tištěné dokumenty/letáčky, média a sociální sítě, kde se dá zajistit informovanost velké skupiny lidí pomocí krátkého rozhovoru nebo dokonce příspěvku, který tyto aktivity srozumitelně veřejnosti představí.⁶

Cílené představení základních principů ochrany obyvatelstva a aktivit spojených s krizovým řízením v širším kontextu i s názornými ukázkami představuje pozitivní rozšíření znalostí a jejich dlouhodobé zapamatování pro budoucí využití v praxi. Příprava na krizové situace a zmapování aktivit i případného okolí bydliště a školy za účelem připravenosti je pouhým začátkem. Školy mají v tomto případě daleko větší vliv a dopad na znalosti a praktické využití u žáků a studentů. Městská část Praha 10 již v minulosti pořádala v rámci prevence nejrůznější programy, pro své obyvatele, základní a střední školy, které na svém území provozuje. Reakce a účast obyvatel byla však výrazně nižší než v případě škol. Zde se tak prokázalo, že největší míra účinnosti je právě u žáků a studentů, kteří jsou na pravidelný příjem informací v různých podobách zvyklí.

Městská část Praha 10 využívá pestrou paletu komunikačních kanálů pro sdělování zásadních informací jejím obyvatelům. Jejich dosah a rozsah je bohužel slabší, a proto navrhuji investici do marketingu nebo přímo sociálních sítí, který by měl za úkol zvýšit počet sledujících a zobrazení příspěvků včetně jejich grafického rozdělení dle jejich účelu a typu sdělení. Pozornost dnešní společnosti je často cílena na online prostředí a sociální sítě, kde je jednoduché si cokoli vyhledat, prohlédnout a sdílet s ostatními uživateli.

Veřejně známé osobnosti v České republice postupně objevují výhodu prezentovat se na sociálních sítích. Je to bezplatná možnost, jak velkému množství sledujících jednoduše zprostředkovat důležitá sdělení, plány, činnosti a další informace. Respondenti v dotazníkovém šetření uvedli, že mezi jejich preferované komunikační kanály patří právě i sociální sítě zastoupené Facebookem a Instagramem. I zde jsou vidět trendy, které ovlivňuje především věk respondentů. Nejmladší věková kategorie volila mezi možnostmi „nevyhledávám tyto informace“ a Instagramem, věková kategorie do 26 let volila Instagram a Facebook, kategorie do 36 let převážně Facebook, web Městské části a SMS, kategorie do 46 let volila Facebook, web, SMS a tiskoviny a nejstarší kategorie volily SMS, tiskoviny a úřední desku. I zde můžeme vidět, že věk respondentů ovlivňuje, jakým způsobem a formou

⁵ VRÁNOVÁ, Kateřina. Krizové řízení na území Městské části Praha 10 (diplomová práce). AMBIS vysoká škola, 2025. Dostupné z: <https://is.ambis.cz/th/bvl70/?id=142511929>

⁶ VRÁNOVÁ, Kateřina. Krizové řízení na území Městské části Praha 10 (diplomová práce). AMBIS vysoká škola, 2025. Dostupné z: <https://is.ambis.cz/th/bvl70/?id=142511929>

si přejí být informováni. Městská část Praha 10 začátkem roku 2024 změnila kompletně svou vizuální identitu, která je vyústěním debaty napříč politickým spektrem a vedením Úřadu městské části Praha 10. Návrh z dílny MadLove propojuje městskou část Praha 10 s moderním zpěčováním písmene X. To symbolizuje 10 v římských číslicích. Zároveň je zde propojení s postavičkami a symboly do tvaru X, které symbolizují dění na této městské části. Nová vizuální identita se postupně dostala na veškeré sociální sítě, web městské části ale i tiskoviny, které městská část Praha 10 vytváří.⁷

⁷ VRÁNOVÁ, Kateřina. Krizové řízení na území Městské části Praha 10 (diplomová práce). AMBIS vysoká škola, 2025. Dostupné z: <https://is.ambis.cz/th/bvl70/?id=142511929>

C06: Relativně rychlá obnova vandalizovaných míst

Silná stránka C06	Relativně rychlá obnova vandalizovaných míst
Popis opatření	<ul style="list-style-type: none"> • Proaktivní přístup k řešení výzev v oblasti zajišťování místních záležitostí veřejného pořádku. • Okamžitá oprava poškozených prvků mobiliáře a fasád. • Dohled nad veřejným majetkem pomocí mobilních hlídek. • Spolupráce s vlastníky objektů.
Cílová skupina	<ul style="list-style-type: none"> • Veřejnost (obyvatelé ale i návštěvníci) na území městské části Praha 10. • Správci majetku.
Realizátor	<ul style="list-style-type: none"> • Úřad městské části Praha 10. • Perspektivně se může jednat o činnost asistentů prevence kriminality. • Technická správa komunikací.
Termín realizace	<ul style="list-style-type: none"> • Po celou dobu platnosti této Koncepce.
Finanční pokrytí	<ul style="list-style-type: none"> • Vlastní finanční prostředky městské části Praha 10. • Grantové prostředky z různých dotačních titulů (odbor prevence kriminality Ministerstva vnitra České republiky, Ministerstvo pro místní rozvoj České republiky, Magistrát hlavního města Prahy apod. • Pojistné plnění. • Alternativně i veřejné zakázky.
Předpokládaný dopad	<ul style="list-style-type: none"> • Zlepšení pocitu bezpečí v rizikových lokalitách. • Zkvalitnění komunitního života obyvatel. • Odstraňování možných kriminogenních příležitostí pro potenciální přestupce. • Prevence dalšího vandalizmu (efekt rozbitých oken).

C06: Relativně rychlá obnova vandalizovaných míst	
Z jakého důvodu se jedná o téma:	
<ul style="list-style-type: none"> • Graffiti a vandalismus se řeší rychlým odstraněním – aby se předešlo “broken windows efektu”. • Podpora legálních graffiti stěn a zapojení mládeže do tvorby. • Monitoring dětských hřišť a sportovišť... 	
Možné zdroje inspirace, nejlepší praxe:	
<ul style="list-style-type: none"> • Jiné městské části v rámci hlavního města Prahy. • Projekt „Rychlá reakce“ Praha 2. 	
Kontaktní a jiné doplňující údaje:	
<ul style="list-style-type: none"> • Odbor majetkoprávní či Odbor hospodářské správy, 	
Konkrétní návrhy a doporučení:	
<ul style="list-style-type: none"> • Graffiti a vandalismus se řeší rychlým odstraněním – aby se předešlo “broken windows, efektu”. • Spolupráce s místními komunitami. • Dohled strážníků. • Obchůzky Týmu pro prevenci. • Mobilní aplikace pro hlášení závad (např. ZmapujTo). • Podpora legálních graffiti stěn a zapojení mládeže do tvorby outdoorového umění. • Monitoring dětských hřišť a sportovišť. 	
Silné stránky a příležitosti:	Slabé stránky a hrozby, limity doporučení:
<ul style="list-style-type: none"> • Podpora legálních graffiti stěn a zapojení mládeže do tvorby. • Monitoring dětských hřišť a sportovišť. 	<ul style="list-style-type: none"> • Jedná se o chronickou výzvu, kdy se jen málokdy podaří autora „chytit za ruku“.
Související monitoring otevřených zdrojů na zvolené téma.	
Přílohy, ilustrace.	

DOPLŇUJÍCÍ MONITORING K TÉMATU

Silná stránka C-07	Zavádění chytrých technologií pro bezpečí (Smart City prvky)
Popis opatření	<ul style="list-style-type: none"> • Proaktivní přístup k řešení výzev v oblasti zajišťování místních záležitostí veřejného pořádku. • Instalace chytrého osvětlení, senzorů hluku a pohybu. • Propojení dat o dopravě, bezpečnosti a životním prostředí. • Mobilní aplikace pro komunikaci s občany.
Cílová skupina	<ul style="list-style-type: none"> • Veřejnost (obyvatelé ale i návštěvníci) na území městské části Praha 10. • Bezpečnostní komunita jako celek.
Realizátor	<ul style="list-style-type: none"> • Úřad městské části Praha 10. • Magistrát hlavního města Prahy. • Městské společnosti (OICT).
Termín realizace	<ul style="list-style-type: none"> • Po celou dobu platnosti Koncepce.
Finanční pokrytí	<ul style="list-style-type: none"> • Vlastní finanční prostředky městské části Praha 10. • Prostředky získané z různých dotačních titulů na oblast prevence kriminality. • Grantové prostředky z různých dotačních titulů (odbor prevence kriminality Ministerstva vnitra České republiky, Ministerstvo pro místní rozvoj České republiky, Magistrát hlavního města Prahy apod. • IROP, NPO.
Předpokládaný dopad	<ul style="list-style-type: none"> • Zvýšení kvality života místních komunit. • Efektivní řízení bezpečnosti a prevence.

C07: Zavádění chytrých technologií pro bezpečí (Smart City prvky)	
Z jakého důvodu se jedná o téma:	
<ul style="list-style-type: none"> • V rámci městské části Praha 10 existují chytré lampy s čidly pohybu (například u Základní školy Gutova). • Systémy měření kvality ovzduší a hluku. • Aplikace pro hlášení závad a incidentů občany (Mobilní Rozhlas). • Mobilní aplikace Záchranka (včetně psychické pomoci). 	
Možné zdroje inspirace, nejlepší praxe:	
<ul style="list-style-type: none"> • Jiné městské části v rámci hlavního města Prahy. • Města v zahraničí: Barcelona, Vídeň – koncept „Smart Safety“. 	
Kontaktní a jiné doplňující údaje:	
...	
Konkrétní návrhy a doporučení:	
<ul style="list-style-type: none"> • Zavádění chytrých technologií pro bezpečí (Smart City prvky) • Chytré lampy s čidly pohybu. • Systémy měření kvality ovzduší a hluku • Aplikace pro hlášení závad a incidentů občany (Mobilní rozhlas, viz C05). 	
Silné stránky a příležitosti:	Slabé stránky a hrozby, limity doporučení:
<ul style="list-style-type: none"> • Proaktivní přístup k řešení výzev v oblasti zajišťování místních záležitostí veřejného pořádku. 	<ul style="list-style-type: none"> • Relativně vysoké náklady. • Překotný technologický vývoj. • Možnost poškození prvků vandaly.
Související monitoring otevřených zdrojů na zvolené téma.	
Přílohy, ilustrace.	

DOPLŇUJÍCÍ MONITORING K TÉMATU

C08: Činnost sociálního odboru v terénu

Silná stránka C08	Činnost sociálního odboru v terénu
Popis opatření	<ul style="list-style-type: none"> • Aktivní kontakt s nejširší veřejností, například se seniory, rodinami v krizi a rizikovými skupinami. • Komunitní prevence. • Proaktivní přístup k řešení výzev v oblasti zajišťování místních záležitostí veřejného pořádku. • Aktivní práce s osobami bez domova a ohroženými rodinami. • Spolupráce se zdravotními službami a bezpečnostní komunitou. • Monitoring rizikových lokalit. • Síť kontejnerů pro infekční odpad (které využívá i široká veřejnost).
Cílová skupina	<ul style="list-style-type: none"> • Jednotlivé cílové skupiny obyvatelstva. • Nejzranitelnější potenciální oběti. • Osoby bez domova, senioři, rizikové rodiny.
Realizátor	<ul style="list-style-type: none"> • Odbor sociální městské části Praha 10. • Nevládní organizace (Naděje, Armáda spásy atd.).
Termín realizace	<ul style="list-style-type: none"> • Po celou dobu platnosti této koncepce.
Finanční pokrytí	<ul style="list-style-type: none"> • Vlastní finanční prostředky Úřadu městské části Praha 10. • Granty na sociální prevenci kriminality. • Rozpočet městské části Praha 10. • Dotační program Ministerstva práce a sociálních věcí. • Magistrát hlavního města Prahy.
Předpokládaný dopad	<ul style="list-style-type: none"> • Vyšší aktivita s komunitou.

C08: Činnost sociálního odboru v terénu	
Z jakého důvodu se jedná o téma:	
<ul style="list-style-type: none"> • Aktivní kontakt se seniory, rodinami v krizi a rizikovými skupinami. • Dobře hodnocené terénní programy a krizová intervence. • Spolupráce s OSPOD, kurátory a charitními organizacemi. 	
Možné zdroje inspirace, nejlepší praxe:	
<ul style="list-style-type: none"> • Terénní programy Brno, Ostrava – multidisciplinární týmy. 	
Kontaktní a jiné doplňující údaje:	
<ul style="list-style-type: none"> • Konkrétní poskytovatelé služeb, nevládní sektor. 	
Konkrétní návrhy a doporučení:	
<ul style="list-style-type: none"> • Komplexní nabídka sociálních služeb v široké škále a dostupnosti. 	
Silné stránky a příležitosti:	Slabé stránky a hrozby, limity doporučení:
<ul style="list-style-type: none"> • Činnost sociálního odboru v terénu. • Aktivní kontakt se seniory, rodinami v krizi a rizikovými skupinami. • Dobře hodnocené terénní programy a krizová intervence. • Spolupráce s OSPOD, kurátory a charitními organizacemi. 	<ul style="list-style-type: none"> • Personální a finanční náročnost aktivit.
Související monitoring otevřených zdrojů na zvolené téma.	

DOPLŇUJÍCÍ MONITORING K TÉMATU

Pro období 2025-2028 bylo v rámci městské části Praha 10 schváleno celkem 8 priorit v sociální a návazné oblasti, šest z nich (viz níže) bezprostředně souvisí s oblastí prevence kriminality:⁸

- **Priorita č. 1: Poradenské a podpůrné služby pro osoby v nepříznivé sociální situaci.** Priorita se zaměřuje na různé formy poradenských a podpůrných služeb pro osoby v nepříznivé sociální situaci. Jedná se o služby z oblasti finančního, právního, psychologického a dalšího poradenství, které dlouhodobě občané Prahy 10 poptávají. Dále sem patří využívání dalších odborných služeb, jako je mediace a služby psychologa, psychoterapeuta, terapeuta a případně psychiatra pro sociálně slabé skupiny obyvatel (rodiny, děti, mládež, uživatelé návykových látek, osoby bez domova a další) při řešení jejich osobních či pracovních problémů.
- **Priorita č. 3: Komunitní aktivity podporující osoby v nepříznivé sociální situaci a osoby touto situací ohrožené.** V celkovém komplexu pomoci osobám v nepříznivé sociální situaci hrají klíčovou roli komunitní aktivity, které se zaměřují na rodiny s dětmi, děti, mládež, seniory i osoby se zdravotním znevýhodněním. Jsou nedílnou součástí pomoci těmto

⁸ Střednědobý plán rozvoje a udržitelnosti sociálních a návazných služeb na území městské části Praha 10 na období 2025-2028.

Sociální a zdravotní portál, Městská část Praha 10. Dostupné z: <https://socialniportal.praha10.cz/komunitni-planovani.aspx>

Informace odboru sociálního k otázkám položeným v souvislosti s připravovanou koncepcí prevence kriminality. Městská část Praha 10, 27. III. 2025.

osobám. Dávají možnost aktivnímu zapojení do místní komunity, podporují vzájemnou solidaritu, vzájemnou pomoc/podporu, výměnu zkušeností a informovanost. Jedná se o různá komunitní centra, rodičovská centra, kluby seniorů apod., které svými službami vhodně doplňují registrované sociální služby.

- **Priorita č. 5: Rozvoj registrovaných sociálních služeb prostřednictvím dotačního řízení městské části Praha 10.** Priorita se zaměřuje na podporu registrovaných sociálních služeb prostřednictvím dotačního programu městské části Praha 10 zohledňujícího skutečné/doložené potřeby občanů. Cílem je zajistit dostatečnou síť kvalitních a dostupných sociálních služeb, které občané městské části potřebují. Zákon č. 108/2006 Sb., o sociálních službách, ve znění pozdějších předpisů stanoví, že sociální službou se rozumí činnost nebo soubor činností zajišťujících pomoc a podporu osobám za účelem sociálního začlenění nebo prevence sociálního vyloučení. Uvedený zákon obsahuje seznam a popis jednotlivých sociálních služeb, včetně podmínek pro jejich poskytování.
- **Priorita č. 6: Rozvoj a zkvalitňování procesu plánování sociální pomoci a zvýšení informovanosti a spolupráce.** Cílem této prioritní oblasti je pokračování ve zkvalitňování procesu komunitního plánování sociálních a návazných služeb v Městské části Praha 10 a v zajišťování informování občanů různými formami. Priorita zahrnuje správu sociálního a zdravotního portálu a realizaci tradičních aktivit (veletrh sociálních a návazných služeb, katalog sociálních a návazných služeb, oceňování dobrovolníků působících v sociální oblasti apod.), včetně celkové koordinace procesu plánování. Součástí priority je i podpora rozvoje dobrovolnictví.
- **Priorita č. 7: Služby a programy pro rodiny, děti a mládež ohrožené rizikovými sociálními jevy.** Priorita se zaměřuje na potřebné služby a preventivní programy pro rodiny s dětmi a mládež, které jsou ohroženy rizikovými sociálními jevy. Zahrnuje oblast terénní práce s dětmi a mládeží, dostupnost služeb nízkoprahového zařízení pro děti a mládež, oblast volnočasových aktivit pro tuto cílovou skupinu, podporu specifických služeb pro ohrožené děti a rodiny (včetně doučování) a další související aktivity eliminující různé rizikové situace.
- **Priorita č. 8: Služby pro dospělé osoby sociálně vyloučené a sociálním vyloučením ohrožené.** V rámci této priority jsou řešeny programy pro osoby sociálně vyloučené a sociálním vyloučením ohrožené. Jedná se např. o terénní programy, dostupnost základního zdravotního ošetření pro osoby propuštěné z výkonu trestu, vazby i detenčních zařízení, osoby ve výkonu trestu nebo vazby, osoby, které ztratily přístřeší, nebo se nacházejí v nejistém či neadekvátním bydlení a další. Sociální vyloučení znamená obtížnou životní situaci, která člověka vylučuje z běžné pospolitosti ostatních lidí a bez podpory (intervence) jeho návrat znemožňuje (Evropská síť proti chudobě a sociálnímu vyloučení České republiky).⁹ Sociálně vyloučení lidé obvykle nestojí před jedním problémem, ale před jejich komplexem, přičemž mnohý z nich by i jednotlivě ohrožoval normální fungování člověka ve společnosti. S postupným propadem na dno přestává být zřejmé, co je původním důvodem propadu a co jeho následkem (Agentura sociálního začleňování).

⁹ Národní síť EAPN Česká republika; člen Evropské sítě proti chudobě a sociálnímu vyloučení: European Anti Poverty Network. Dostupné z: <https://www.eapncr.org/>

European Anti-Poverty Network. Dostupné z: <https://www.eapn.eu>

C09: Vysoký zájem o bezpečnost v místní politice

Silná stránka C09	Vysoký zájem o bezpečnost v místní politice
Popis opatření	<ul style="list-style-type: none"> • Proaktivní přístup k řešení výzev v oblasti zajišťování místních záležitostí veřejného pořádku. • Naplňování strategie “Rady pro bezpečnou Desítku”. Dále viz list A 02. • Začlenění bezpečnostní politiky do strategických dokumentů městské části. • Pravidelné informování občanů o výsledcích. • Politická podpora preventivních projektů.
Cílová skupina	<ul style="list-style-type: none"> • Veřejnost (obyvatelé a návštěvníci) na území městské části Praha 10.
Realizátor	<ul style="list-style-type: none"> • Úřad městské části Praha 10. • Nově ustanovený manažer prevence kriminality na Praze 10 – role koordinační.
Termín realizace	<ul style="list-style-type: none"> • Po celou dobu platnosti této Koncepce.
Finanční pokrytí	<ul style="list-style-type: none"> • Vlastní finanční prostředky. • Dotace získané z Magistrátu hlavního města Prahy či z Programu prevence kriminality na místní úrovni, odboru prevence kriminality Ministerstva vnitra České republiky.
Předpokládaný dopad	Stabilita a dlouhodobá kontinuita opatření.

C09: Proaktivní přístup k řešení výzev v oblasti zajišťování místních záležitostí veřejného pořádku	
Z jakého důvodu se jedná o téma:	
<ul style="list-style-type: none"> • Veřejná projednávání bezpečnostních plánů s občany. • Bezpečnost je pravidelným bodem na zasedání zastupitelstva. • Vytváření akčních plánů bezpečnosti dle aktuálních dat a trendů. • Vhodné pro veřejnou diskusi, rozvojové plánování nebo přehled pro nové obyvatele. • Nutnost zachovat rovnováhu mezi politickým zájmem a odborným přístupem. 	
Možné zdroje inspirace, nejlepší praxe:	
<ul style="list-style-type: none"> • Jiné městské části v rámci hlavního města Prahy, Praha 5 nebo 7 – transparentní přístup k bezpečnosti. 	
Kontaktní a jiné doplňující údaje:	
<ul style="list-style-type: none"> • Úřad městské části Praha 10. 	
Konkrétní návrhy a doporučení:	
<ul style="list-style-type: none"> • Týmy pro prevenci kriminality • Asistenti prevence kriminality • Domovníci – preventisté • Viz rovněž list A 02. 	
Silné stránky a příležitosti:	Slabé stránky a hrozby, limity doporučení:
<ul style="list-style-type: none"> • Vysoký zájem veřejnosti a dalších aktérů o bezpečnost v místní politice. • Veřejná projednávání bezpečnostních plánů s občany. • Bezpečnost je pravidelným bodem na zasedání zastupitelstva. • Vytváření akčních plánů bezpečnosti dle aktuálních dat a trendů. • Vhodné pro veřejnou diskusi, rozvojové plánování nebo přehled pro nové obyvatele. • Vize nových instrumentů, jako jsou asistenti prevence kriminality. 	<ul style="list-style-type: none"> • Ne vždy dostatek finančních prostředků. • Existence konkurenčních priorit.
Související monitoring otevřených zdrojů na zvolené téma.	
Přílohy, ilustrace.	

DOPLŇUJÍCÍ MONITORING K TÉMATU

PŘÍLOHA č. 4

Mikromanuál: Doporučený postup s ohledem na některé druhy zátěžových situací ve vztahu k městské části Praha 10

Koncepce prevence kriminality městské části Praha 10 na léta 2026 – 2030

Obsah

Seznam obrázků	2
Seznam tabulek	2
1. VEŘEJNÝ POŘÁDEK JAKO POJEM.....	3
2. KONKRÉTNÍ TÉMATA K VYUŽITÍ NA KOMUNÁLNÍ ÚROVNI.....	6
2.1 Výhružné dopisy, SMS, telefonáty a e-maily.....	6
2.2 Emočně vypjaté situace v rámci obecního úřadu nebo jiné veřejné instituce	9
2.3 Pouliční nepokojen a extrémistické aktivity.....	14
2.4 Migrační vlna	19
2.5 Základní pravidla komunikace s médii a veřejností	21

Seznam obrázků

Obrázek 1 - Vizuály Moravskoslezského kraje k tématu.....	11
Obrázek 2 - Výstupy k ochraně měkkých cílů.....	11

Seznam tabulek

Tabulka 1 - Stěžejní mýty a další proměnné ve vztahu ke krizové komunikaci	24
--	----

1. VEŘEJNÝ POŘÁDEK JAKO POJEM

Záležitosti veřejného pořádku jsou jednou z nejdůležitějších otázek samostatné působnosti obcí (§ 35 zákona č. 128/2000 Sb., o obcích, v platném znění). Primární působnost náleží obci, respektive obecní policii, pokud na území obce působí. Teprve v případech, kdy obecní policie není zřízena a obec není schopná veřejný pořádek zajistit jiným způsobem, přichází na řadu Policie České republiky případně jiné subjekty.

Zajišťování místních záležitostí veřejného pořádku ostatně představuje neustálý proces, který není nikdy ukončen a není možné ho omezovat pouze na represivní kroky. Na současných trendech v této oblasti se podepisuje řada faktorů, od nezaměstnanosti, až po podíl výskyt sociálně vyloučených lokalit, respektive množství sociálně znevýhodněných osob na daném území. Všichni aktéři, tedy obec, Policie České republiky, nevládní sektor respektive občanská společnost, a každý jednotlivec, tak musí „přiložit ruku“ k dílu ve společném zájmu.

Zvládání výzev, označitelných za narušování veřejného pořádku, přitom není na úrovni obcí (ani všeobecně) zdaleka natolik rozpracováno, jako téma přírodních pohrom nebo průmyslových havárií (snad s výjimkou témat jako je „extremistický pochod“ nebo „divácké násilí“).

Existující dokumenty, určené spíše pro veřejnost, často obsahují okřídlenou formulaci **„obráťte se na odpovědné orgány, například obecní úřad“** pro nezbytné instrukce či informace. Jakým způsobem však zajistit, aby obec (osoby ve vedení, zaměstnanci obecního úřadu) věděla, jaké rady a instrukce v této oblasti poskytnout, to není zdaleka vyřešeno. Tuto mezeru si klade za cíl částečně překlenout tato „Příručka“. Protože se řada témat v jeho rámci vzájemně prolíná a překrývá, některé pasáže dokumentu na sebe vzájemně odkazují, nebo se částečně opakují.¹

¹ KRULÍK, Oldřich. Příručky pro obce využitelné při vzdělávání pracovníků krizového řízení v oblasti vnitřní bezpečnosti. Praha: Bez Vydavatele.cz, 2014. ISBN 978-80-7504-086-2. Dostupné z: <http://www.bezvydavatele.cz/book.php?id=636>

KRULÍK, Oldřich; KOUKOLÍK, Zbyněk; VYMĚTAL, Štěpán. Příručka pro obce využitelná při vzdělávání pracovníků krizového řízení v oblasti vnitřní bezpečnosti. Ministerstvo vnitra České republiky, 2015. Dostupné z: <http://www.mvcr.cz/soubor/prirucka-pro-obce-final-pdf.aspx>

Veřejný pořádek je přitom pojmem neurčitým, jehož obsah je naplňován především praxí. Je tedy výslovně uznávána místní autonomie obsahu tohoto pojmu, a i příslušnost obce jej autonomně definovat v rámci své zákonné působnosti při respektování ústavních a zákonných mantinelů.

„Užší“ definice veřejný pořádek chápe jako jeden ze stěžejních úkolů Policie České republiky (§ 12 odstavec 1 zákona č. 2/1969 Sb., o zřízení ministerstev a jiných ústředních orgánů státní správy České republiky, v platném znění).² Veřejný pořádek (a vnitřní bezpečnost) je součástí tzv. vnitřního pořádku.

S pojmem veřejného pořádku se je možné setkat i v Listině základních práv a svobod, v zákoně o Policii České republiky, v zákoně o obecní policii, v trestním zákoně, ale i v zákoně o obcích a v zákoně o přestupcích.³

„Širší“ definice veřejný pořádek chápe jako **ochranu pravidel chování lidí na veřejnosti, která nejsou výslovně formulována v právních předpisech a jejichž zachování je přesto nutnou podmínkou spořádaného společenského soužití**, a to podle obecného přesvědčení a zvyklostí, ve zcela konkrétním místě a čase (rušením veřejného pořádku by bylo například hlučné chování během smutečního obřadu a podobně).

ZVÝŠENÁ MÍRA KRIMINALITY A VANDALISMU NA MÍSTNÍ ÚROVNI

V lokálním měřítku by mohlo zhoršení situace nastat v souvislosti s celou řadou scénářů (vznik sociálně vyloučené lokality typu „ubytovna“; přistěhování větší skupiny „nepřízpůsobivých“ obyvatel atd.). Některé osoby se do nepříznivé situace dostanou proto, že samy sedly na lep nepoctivcům (lichváři, pronajímatelé bytů za přemrštěnou cenu, jiné druhy podvodníků). Při snaze rozeznat růst napětí v rámci lokality nebo komunity mohou napomoci následující **signály zhoršování se situace**:⁴

² Zákon č. 2/1969 Sb., o zřízení ministerstev a jiných ústředních orgánů státní správy České republiky, v platném znění.

³ ŠTĚPÁNÍKOVÁ, Markéta; SMEJKALOVÁ, Terezie. Hledání jádra pojmu veřejný pořádek. Právník, 2022, č. 8, s. 753-773, 828. Dostupné z: https://www.ilaw.cas.cz/upload/web/files/pravnik/issues/2022/8/3_Stepanikova-Smejkalova_753-773_8_2022.pdf

⁴ KRULÍK, Oldřich. Příručky pro obce využitelné při vzdělávání pracovníků krizového řízení v oblasti vnitřní bezpečnosti. Praha: Bez vydavatele.cz, 2014, ISBN 978-80-7504-086-2. Dostupné z: <http://www.bezvydavatele.cz/book.php?id=636>

- Nárůst trestné činnosti a rostoucí počet přestupků – především co se týče narušování občanského soužití a vandalismu.
- Stěhování osob z obce nebo lokality pryč.
- Zvyšující se počet osob, závislých na sociálních dávkách (dávkách hmotné nouze).
- Zvyšující se počet osob užívajících alkohol a omamné a psychotropní látky, a to i na veřejných místech.
- Vznik nebo zvyšující se počet heren nebo zastaváren v obci.
- Výskyt osob bez přístřeší.

Zodpovědné vedení obce by již při prvních signálech zhoršující se situace mělo přijmout určité preventivní kroky. Takový přístup je mnohem lepší, než ad hoc snahy nebo reakce na problém, který obci „přerostl přes hlavu“:⁵

- **Zajištění poradenství** pro potenciálně problematické občany, kterým hrozí, že upadnou do neřešitelné sociální situace nebo dluhové pasti.
- Vytvoření **terénní sociální služby** (jen informovaná obec může situaci efektivně řešit)
- **Opatření v oblasti zaměstnanosti** (zde je manévrovací prostor obce často omezen: „lákání“ zaměstnavatelů na určité úlevy, dotované pozice pro některé osoby v rámci obce, jí zřízených příspěvkových organizací atd.). Zvážit lze sociální bydlení pro nízkopříjmové skupiny obyvatel.
- Důsledné **potírání záškoláctví** a jiných nežádoucích jevů na úrovni rodin (domácí násilí).
- Snaha o **získávání finančních prostředků** na sociální programy (domácí, ale i mezinárodní dotační tituly).
- Zřízení **„schránky důvěry“**, telefonní linky nebo internetové adresy, určené pro podněty veřejnosti. Zajištění, aby podněty byly řešeny a ti, kdo je nepředkládají anonymně, obdrželi zpětnou vazbu.
- **Pořádání osvětových akcí** pro seniory, zdravotně postižené a další zranitelné skupiny obyvatel (jak se nestát obětí nepoctivců, včetně pořadatelů tzv. „předváděcích akcí“).
- **Podpora neziskového sektoru**, který udělá část práce „za obec“. Ostatně mnohé výše zmíněné aktivity může obec vykonat buďto sama, nebo ve spolupráci s nevládními organizacemi.
- **Instalace kamerových systémů** v obci.

Vyřešením určité části problémů se pak částečně „samy od sebe“ začnou řešit i potíže další. Neřešením se situace naopak zkomplikuje. I drobná opatření se mohou odrazit na pocitu (ne)bezpečí v obci a není vhodné je podcenit.

RYTÍŘ, Zdeněk. Manuál pro starosty obcí ohrožených sociálními nepokoji. Krajský úřad Ústeckého kraje, 1. X. 2012. Dostupné z: https://www.kr-ustecky.cz/vismo/dokumenty2.asp?id_org=450018&id=1650484

HANÁČKOVÁ, Magdalena. Ústecký kraj zasílá do měst a obcí „Manuál“ proti sociálním nepokojům. Krajský úřad Ústeckého kraje, 16. XI. 2012. Dostupné z: <https://www.kr-ustecky.cz/ustecky-kraj-zasila-do-mest-a-obci-manual-proti-socialnim-nepokojum/d-1671002>

⁵ RYTÍŘ, Zdeněk. Manuál pro starosty obcí ohrožených sociálními nepokoji. Krajský úřad Ústeckého kraje, 1. X. 2012. Dostupné z: https://www.kr-ustecky.cz/vismo/dokumenty2.asp?id_org=450018&id=1650484

2.KONKRÉTNÍ TÉMATA K VYUŽITÍ NA KOMUNÁLNÍ ÚROVNI

2.1 Výhrušné dopisy, SMS, telefonáty a e-maily

V rámci České republiky naneštěstí nejsou výjimkou případy výhrůžek, adresovaných mimo jiné představitelům nebo zaměstnancům obcí. Tyto výhrůžky, ať již se jedná o telefonáty, SMS, e-maily nebo klasické dopisy, buďto „pouze“ vyhrožují či avizují určitou újmu konkrétní osobě – nebo se jedná o snahy ovlivnit orgán veřejné moci (případně konkrétní osobu v rámci takového orgánu), aby něco konal, nekonal či strpěl. Úspěšnost Policie České republiky při odhalování ohlašovatelů poplašných zpráv je poměrně vysoká. Původci takových zpráv zpravidla neuniknou trestu.

Příklad z praxe: *Anonym vyhrožuje deseti rodinám z Nové Vsi pod Pleší na Příbramsku, že je na Dušičky zabije. Výhrušný dopis našli lidé ve svých poštovních schránkách minulý týden. Památka zesnulých, neboli lidově Dušičky, připadá na středu 2. listopadu, ale policie kvůli výhrůžkám posiluje hlídky v obci na celý týden. "Žádáme občany, kteří ve své poštovní schránce našli výhrušný dopis, aby ihned kontaktovali obecní úřad," sdělují internetové stránky obce. Dopis byl napsán červeným písmem na ohořelém papíře. "Přesně za týden, bude památka zesnulých, si vybereme jeden dům s tímto vzkazem a zabijeme jeho obyvatele." ... Místní se domnívají, že za výhrůžkami mohou stát děti, ale i nějaký fanatik. V každém případě se to nedá podceňovat.⁶*

Příklad z praxe: *Rodiče v pražských Modřanech se bojí o své děti. Neznámý pachatel na dětském hřišti totiž polil houpačky žiravinou. Ta poleptala čtyřletého chlapce, kterého sanitka převezla do nemocnice, problémy ale měly mít i další děti. Přivolání chemici následně zjistili, že se jedná o hydroxid sodný známý jako louh. Na hřiště v ulici Pertoldova přišel ve středu večer tatínek se svým synem. Chlapec se jako obvykle rozeběhl k houpačkám. Po chvíli se ale ozval pláč a křik. „Volal, že ho pálí nožičky, prdýlka, tak jsem se podíval. Říkám mu ať mi to ukáže a v tom jsem zjistil, že se mu tam tvoří puchýře,“ popsal... otec zraněného chlapce. Ihned zavolal pomoc a záchranáři převezli zraněného chlapce do nemocnice. Po ošetření ho lékaři pustili domů. Měl štěstí, skončil „jenom s puchýři“. Vše ale mohlo dopadnout daleko hůř. Otec se bál i o další děti z okolí, případ proto nahlásil... Na místo vyrazili i hasiči a chemici. Místo zabezpečili a zjišťovali, o jakou látku se jedná. „Rychlým rozbořem zjistili, že se jedná o hydroxid sodný,*

⁶ Anonym vyhrožuje deseti rodinám z Nové Vsi pod Pleší na Příbramsku. Česká tisková kancelář, 31. X. 2011.

tedy louh. Udělali jsme neutralizaci houpaček s tím, že jsme ještě odebrali kus zeminy, kam látka unikla, k další likvidaci“... Houpačky teď nejspíš nahradí nové, po těch poleptaných na místě zůstaly jen řetízky. Otázkou zůstává, kdo žíravinu na dětském hřišti vylil. I sami policisté pracují hned s několika verzemi. Že louh použil narkoman, který se snažil si vyrobit drogu, že někdo chtěl houpačky žíravinou neodborně vyčistit, anebo že šlo o úmysl. Rodiče poleptaného chlapce nevyklučují, že mohl někomu vadit hluk a tímto chtěl děti zastrašit. „Po večerech se tam schází mladí a jsou trošku hlučnější, tak vím, že tam mají dost často konflikty s lidmi,“ řekl otec zraněného chlapce... Není vyloučené, že ten, kdo se takto zachoval, vylije žíravinu i na další dětská hřiště. Rodiče by proto měli být obezřetní a zkontrolovat prolézačky ještě před tím, než si na ně děti půjdou hrát.⁷

Doporučené chování ve sledované oblasti:⁸

- V první řadě je třeba snažit se v první fázi zjistit o původci výhrušky co nejvíce informací (z telefonátu, dopisu, SMS, e-mailu).
- Pokud se jedná o výhružný telefonát, snažte se ho prodlužovat, jak je to jen možné a získat touto cestou co nejvíce informací o telefonující osobě. Naprosto ideální je pořídit nahrávku takového telefonátu.
- V případě výhružného dopisu je nutné, aby tento nešel v rámci úřadu „z ruky do ruky“, což by mohlo odstranit daktyloskopické stopy, případně DNA odesílatele.
- O situaci okamžitě informujte příslušné orgány (bezpečnostní technik v rámci úřadu, Policie České republiky atd.) a řiďte se jejich pokyny.
- Důsledně dodržujte instrukce vydávané bezpečnostními složkami. Buďte nápomocni při vyšetřování (možná motivace autora výhrušky; podobnost se staršími podněty, kterými se úřad zabýval).
- I pokud autor výhrušky avizuje újmu dalším subjektům, jichž není obec zřizovatelem, neinformujte je o věci sami jako obec. Tento krok nechte na Policii České republiky.
- S Policií České republiky, případně dalšími bezpečnostními složkami, prokonzultujte možné sdělení pro veřejnost, ať už vlastními silami nebo cestou sdělovacích prostředků.
- V odůvodněných případech je možné zavést policejní ochranu pro konkrétní ohrožené osoby (představitel obce a jejich rodiny).
- **Poznámka:** Specifickým fenoménem, který může být adresován, jak fyzickým osobám, tak některým obcím, mohou být různé urgencye, týkající se splátek některých reálných nebo smyšlených služeb. Tyto dopisy nezřídka obsahují pohružku zahájení exekučního řízení.

⁷ SEJKOVÁ, Kateřina. Pálí mě nožičky, křičel malý chlapec. Na houpačce v Praze se poleptal žíravinou. CNN Prima News, 17. VI. 2021. Dostupné z: <https://cnn.iprima.cz/pali-me-nozicky-kricel-maly-chlapec-na-houpacce-v-praze-se-poleptal-ziravinou-27687>

⁸ Jste připraveni? 72 hodin. Dostupné z: <https://www.72h.gov.cz/cs>

Připrav svůj mozek na krizové situace. Dostupné z: <https://www.corty.info/>

ŠVEHLOVÁ BULLOVÁ, Veronika; MATZNER, Jiří. Projekt Ozbrojený útočník ve škole – metodické filmy. Policie České republiky – Krajské ředitelství policie Jihočeského kraje.

Dostupné z: <https://policie.gov.cz/clanek/projekt-ozbrojeny-utocnik-ve-skole-metodicke-filmy.aspx>

Ozbrojený útočník ve škole. Sociální portál Jihočeského kraje, 2020.

Dostupné z: <https://socialniportal.kraj-jihocesky.cz/financujeme/projekty/ozbrojeny-utocnik-ve-skole>

Ačkoli se nejedná o výhružnou komunikaci v užším smyslu slova, je třeba postupovat obezřele a nejprve všechno ověřit, abyste nedošlo k odeslání finančních prostředků podvodníkům.

Jaká je role obce v této oblasti?

- Stěžejní je, aby obec postupovala v intencích výše uvedených pokynů, a tak se minimalizovalo možné ohrožení a přispělo se k co nejrychlejšímu odhalení pachatele.

Jaká je role dalších subjektů?

- **Policie České republiky:** Policisté vyhodnotí závažnost situace a rozhodnou o dalším postupu (včetně možné ochrany ohrožených osob a jejich rodin). Cílem vyšetřování je identifikace původce výhružky a odhalení pozadí incidentu.

Příklad dobré praxe: *Telefoničtí vyděrači nevyhrožují jen ve velkých městech. Terčem útoku se má podle anonymního telefonátu stát i obec Rozsochy u Bystřice nad Pernštejnem, především pak její zdroj pitné vody. Vzhledem k tomu, jak byla tato informace podaná, lze usuzovat, že se nejedná o vážný úmysl. Spíše jde o nemístný žert, recesi či hloupou sázku ... Policisté i pracovníci Vodárenské akciové společnosti však podnikli kroky k tomu, aby tato akce nemohla být realizována... Policie v souvislosti s vodárnou přijala několik ochranných bezpečnostních opatření, která však vzhledem k pokračujícímu pátrání nechce konkretizovat. "Vzhledem k pokračujícímu vyšetřování a tomu, že výhružka není brána vážně, jsme občany v prvních dnech nechtěli děsit. V současné době je však zpráva o případu vysílána prostřednictvím místního televizního infokanálu... Mezi lidmi by se mohly objevit různé fámy, a proto bychom rádi zabránili tomu, aby možné dezinformace způsobily zmatek či dokonce paniku."⁹*

Kde hledat další informace?

- „Zvládání emočně náročných a rizikových situací“. Dokument vytvořený v rámci Krajského úřadu Moravskoslezského kraje, 2022.¹⁰
- Stalking, nebezpečné pronásledování. Právní prostor.¹¹

⁹ Telefoničtí vyděrači nevyhrožují jen ve velkých městech. Česká tisková kancelář, 24. IX. 2003.

¹⁰ Ozbrojený útok ve veřejných institucích. Krajský úřad Moravskoslezského kraje.

Dostupné z: https://www.msk.cz/cs/temata/krizove_rizeni/ozbrojeny-utok-ve-verejnych-institucich-406/

Zvládání emočně náročných a rizikových situací. Ostrava: Krajský úřad Moravskoslezského kraje, 2022. ISBN: 978-80-7576-080-7.

Dostupné z: https://www.msk.cz/assets/temata/krizove_rizeni/msk_ep_zvladani_rizikovych_situaci_a5_web.pdf

¹¹ Stalking. Právní prostor. Dostupné z: <https://www.pravniprostor.cz/hledani/stalking>

TOMEŠOVÁ, Jana. Stalking (nebezpečné pronásledování), část I. Právní prostor, 4. II. 2021.

Dostupné z: <https://www.pravniprostor.cz/clanky/trestni-pravo/stalking-nebezpecne-pronasledovani-cast-i>

TOMEŠOVÁ, Jana. Stalking (nebezpečné pronásledování), část II. Právní prostor, 15. III. 2021.

Dostupné z: <https://www.pravniprostor.cz/clanky/obcanske-pravo/stalking-nebezpecne-pronasledovani-cast-ii>

TOMEŠOVÁ, Jana. Stalking (nebezpečné pronásledování), část III. Právní prostor, 3. V. 2021. Dostupné z: <https://www.pravniprostor.cz/clanky/obcanske-pravo/stalking-nebezpecne-pronasledovani-cast-iii-nemajetkova-ujma>

2.2 Emočně vypjaté situace v rámci obecního úřadu nebo jiné veřejné instituce

Nelze vyloučit situaci, že se dostanete do ohrožení ozbrojenou osobou ve veřejné instituci, jako jsou úřady, instituce, kterých je obecní úřad zřizovatelem, nemocnice, finanční ústavy atd.¹²

Personál veřejné instituce musí být schopen organizovat činnost na místě, zvládnout usměrnění paniky. Veškeré činnosti, které směřují k opuštění budovy, provádí jen po dohodě s policií. Pracovník má představu o evakuačních plánech, profilech rizikových osob a situací, první pomoci, postupech při mimořádné události i preventivních opatřeních.

Rozhodně nejedná o málo pravděpodobné scénáře, což ilustruje na příkladech nedávných násilných incidentů:¹³

- Rok 2006: Zastřelení ostravské advokátky a následné usmrcení náměstka primátorky na havířovském zastupitelstvu (ukončeno sebevraždou pachatele).
- Rok 2008: Útok výbuchem nebezpečné látky na obyvatele činžovního domu v Havířově (ukončeno sebevraždou pachatele).
- Rok 2008: Zastřelení 4 osob na oslavě narozenin v Petřvaldě (ukončeno sebevraždou pachatele).
- Rok 2012: Ohrožení obyvatel ostravské čtvrti výbušninami – motivem byl norský terorista (pachatel zadržen před spácháním činu).
- Rok 2015: Zavraždění těhotné knihovnice v Horní Bříze duševně nemocným pachatelem.
- Rok 2021: Jiří Dvořák (ve věku 67 let) v červnu 2021 zastřelil zaměstnankyni na úřadu práce, a dopustil se i dalších zločinů.
- Rok 2022: Zavraždění úřednice Krajského úřadu Zlínského kraje bývalým partnerem přímo v kanceláři.

¹² KRULÍK, Oldřich. Manuál doporučeného chování pro zátěžové situace. Vysoká škola AMBIS, 2022. https://bit.ly/Ambis_Manual_doporuceneho_chovani; Dostupné z: <https://www.instagram.com/p/CbHsrKEKQun/>

¹³ KRULÍK, Oldřich; ŠLECHTA, Petr; MANOVÁ, Eva; MAZEL, Michal. Minimalizace násilného jednání vůči zaměstnancům na pracovištích (část I). *Bezpečnost s profesionály*, 2023, č. 2, s. 13-16. ISSN 2336-4793.

KRULÍK, Oldřich; ŠLECHTA, Petr; MANOVÁ, Eva; MAZEL, Michal. Minimalizace násilného jednání vůči zaměstnancům na pracovištích (část II). *Bezpečnost s profesionály*, 2023, č. 3, s. 13-14. ISSN 2336-4793.

STODŮLKOVÁ, Nikola. Zvládání emočně náročných a rizikových situací ve školním prostředí. *Občankáři*, 29. IX. 2015. Dostupné z: <http://www.obcankari.cz/zrivi-zvladani-emocne-narocnych-rizikovych-situaci-ve-skolnim-prostredi>

Průběh incidentu se odvíjí zpravidla od **motivace pachatele**. Může jít o útok osoby duševně nemocné, jedince v krizi, útočníka v amoku/afektu (např. tzv. aktivní střelec), teroristy či incident s kriminálně závadovou osobou (například po nezdařeném trestném činu). V řadě případů útočník usiluje o utajení, přesto může existovat potřeba někoho varovat (například prostřednictvím internetu). Vzhledem k tomu, že situace s ozbrojenou osobou jsou často příliš rychlé, musí jednotlivci jak psychicky, tak fyzicky překonat **prvních 10–15 minut** než dorazí na místo pomoci. Základní účinnou metodou, jak překonat čas, je ukrytí či bezpečné opuštění objektu s útočníkem.

- Při napadení ozbrojenou osobou volejte ihned policii, stručně sdělte dostupné informace k útočníkovi i situaci na místě. Pokud nemůžete mluvit, nechte zapnutý telefon, aby operátor mohl poslouchat.
- Uvědomte si prostředí, v jakém se nacházíte a všechna možná nebezpečí (pokud lze, poradte se krátce ve skupině). Vezměte na vědomí, že můžete být ohroženi, nedělejte hluk, vypněte si zvonění na mobilním telefonu, vypněte rádio nebo televizi atd.
- Pokud jste v kanceláři, zůstaňte tam a zabezpečte se (uzamkněte /dostupnost klíče/ – zabarikádujte dveře, ale nezdržujte se za nimi). V případě, že se nacházíte na chodbě, snažte se dostat do místnosti a zajistěte dveře. Při riziku požáru zvažte možnosti úniku.
- Pokud potřebujete o sobě dát zprávu, můžete dát do okna sdělení.
- V situaci, kdy je ve Vaší blízkosti útočník a ohrožuje Vás na životě, zvažte možnost zakročit v rámci nutné obrany, zvýšíte tím šanci na přežití. Braňte se však, jen když je to nezbytné a jste ohroženi na životě! ...

Po příjezdu policie na místo postupujte podle jejich pokynů. I pokud si myslíte, že vše dlouho trvá, jde o pocit. Vše co dělá policie má svůj důvod. Policisté jsou většinou jednotně oblečení a ozbrojeni, označeni nápisy POLICIE. U jednotlivců v uniformě buďte obezřetní, pokud si nejste jisti, zda se nejedná o pachatele v převleku (neúplná uniforma, neobvyklé chování), je lépe opustit úkryt až po dostavení dalších uniformovaných složek. V přímém kontaktu s policisty, dělejte jen to, co po Vás chtějí, nezdržujte je dotazy, upozorněním na zraněné, jděte ve směru, odkud přišli, tedy k bezpečnému východu. Poskytněte jim krátkou informaci o útočníkovi (oblečení, pohyb, zbraň, chování atd.). Jděte na bezpečné místo určené ke shromáždění. **Počítejte přitom s tím, že můžete být zadrženi, spoutáni, prohledáni, vyslýcháni.**

Ilustrace: Vizuály Moravskoslezského kraje k tématu.¹⁴



Obrázek 1 - Vizuály Moravskoslezského kraje k tématu

Ilustrace: K tématu se vztahují aktuální /duben 2025/ výstupy k ochraně měkkých cílů.¹⁵



Obrázek 2 - Výstupy k ochraně měkkých cílů

¹⁴ Zvládání emočně náročných a rizikových situací. Ostrava: Krajský úřad Moravskoslezského kraje, 2013. ISBN: 978-80-87503-47-8.

Zvládání emočně náročných a rizikových situací. Ostrava: Krajský úřad Moravskoslezského kraje, 2015. ISBN: 978-80-87503-81-2.

Zvládání emočně náročných a rizikových situací. Ostrava: Krajský úřad Moravskoslezského kraje, 2022. ISBN: 978-80-7576-080-7. Dostupné z: https://www.msk.cz/assets/temata/krizove_rizeni/msk_ep_zvladani_rizikovych_situaci_a5_web.pdf

¹⁵ Ochrana měkkých cílů. Ministerstvo vnitra České republiky, 2025. Dostupné z: <https://mv.gov.cz/clanek/ochrana-mekkych-cilu.aspx>

Metodika koordinace měkkého cíle pro fáze po závažném incidentu aneb jak se vyrovnat s nastalou závažnou situací. Ministerstvo vnitra České republiky, 2025. Dostupné z: <https://mv.gov.cz/clanek/ochrana-mekkych-cilu.aspx>

Bezpečnostní plán měkkého cíle aneb co by nemělo být opomenuto při jeho zpracování. Ministerstvo vnitra České republiky, 2025. Dostupné z: <https://mv.gov.cz/clanek/ochrana-mekkych-cilu.aspx>

Vyhodnocení ohrožení měkkého cíle aneb co kdy kde a od koho vám hrozí. Ministerstvo vnitra České republiky, 2025. Dostupné z: <https://mv.gov.cz/clanek/ochrana-mekkych-cilu.aspx>

Jak se připravit na závažnou situaci? Koordinační plány pro měkké cíle. Ministerstvo vnitra České republiky, 2025. Dostupné z: <https://mv.gov.cz/clanek/ochrana-mekkych-cilu.aspx>

PSYCHOSOCIÁLNÍ ASISTENCE PRO ZAMĚSTNANCE ÚŘADU I VEŘEJNOST

Může se stát, že se obecní zastupitelé, zaměstnanci obecního úřadu nebo veřejnost na území obce stanou oběťmi nebo svědky živelní pohromy, průmyslové havárie nebo nevybíravého úmyslného incidentu. Reakce psychiky na traumatizující událost se mohou dostavit bezprostředně po této události, ale někdy se celý proces může vyvíjet s určitým odstupem. Příčinou psychických potíží může být i nejistota spojená s dlouhodobým ohrožením.

Příklady z praxe: *S narůstající agresivitou se v zaměstnání setkávají zejména sociální pracovníce obecních úřadů. Sprosté nadávky a vulgarity na jejich adresu jsou tam na denním pořádku. Mnohdy musejí jednat i s klienty, kteří jsou pod vlivem návykových látek... Fyzickému útoku musela v březnu 2011 čelit sociální pracovníce úřadu Ostrava – Jih. Rozčilený sedmdesátiletý klient ji začal škrtit. Muže za napadení odsoudil Okresní soud v Ostravě k podmíněnému desetiměsíčnímu trestu s odkladem na zkušební lhůtu dvou let. Byl uznán vinným ze dvou trestných činů, a to násilí proti úřední osobě a výtržnictví.¹⁶*

Příklady z praxe: *Na pondělní den jen tak nezapomene královédvorský místostarosta. Když totiž mířil po sedmé hodině ráno do zaměstnání, napadl ho v Libušině ulici neznámý muž. Starostka města k události podotkla. „Dostal do hlavy tyčí a měl ji rozraženou. Po útoku byl hospitalizován v nemocnici.“ Příklad vyšetřuje policie. Místostarosta netuší, proč na něj muž zaútočil. V tom, že by útok mohl souviset s některými kauzami, které město v posledních měsících řešilo, starostka souvislosti nevidí. Poznamenala ale, že se po této události ani ona necítí příliš dobře.¹⁷*

Charakteristika problematiky, doporučené chování ve sledované oblasti:

- Při mimořádných událostech a krizových situacích se lidé dostávají do extrémní zátěže, která bývá příčinou psychické nerovnováhy.
- Akutní reakce psychiky na silný stres se mohou projevovat během prvních týdnů po traumatizující události a odeznít. Nepříjemné prožitky se však mohou objevovat a přetrvávat i delší dobu po skončení konkrétní události.
- Krize a neštěstí dopadají na psychiku téměř každého člověka, který jim musí čelit. Příznaky duševní nerovnováhy, které jsou vyvolány extrémními zážitky, jsou **normální a běžnou lidskou reakcí na nenormální situaci**.
- Každý člověk může na mimořádnou událost nebo krizovou situaci reagovat různými způsoby a v různé intenzitě. Extrémní prožitek může zasáhnout nejen toho, kdo událost sám zažil, ale může se přenášet i na další osoby v okolí. Mezi časné i pozdější reakce na trauma patří: pocit bezmoci, lhostejnost, pocit odpoutání od reality, strach ze ztráty

¹⁶ PERDOCH, Jaroslav. Důchodce v Ostravě surově napadl sociální úředníci. Deník, 8. III. 2011.

Dostupné z: https://www.denik.cz/z_domova/duchodce-surove-napadl-socialni-urednici20110308.html

¹⁷ Místostarostu Dvora Králové zbil neznámý muž tyčí. Česká tisková kancelář, 12. XI. 2011.

duševního zdraví, vybuzení (podrážděnost, nespavost, zvýšená lekavost), znovuprožívání konkrétní události (noční můry), vyhýbavé chování (vyhýbání se věcem a situacím, které událost připomínají, snaha o vytěsnění vzpomínek), hledání viníka, pocit izolace a odcizení, neschopnost řešit nejzákladnější životní situace, omezené prožívání radosti, pocit vyčerpání, plačtivost, sebeobviňování, agresivní chování, tělesné bolesti, nechutenství nebo přejídání se, zvýšené pití alkoholu a užívání léků.

Jaká je role obce v této oblasti?

- Orgány obce by měly být připraveny poskytnout obětem praktickou pomoc (při zajišťování běžných denních povinností a při kontaktu s orgány činnými v trestním řízení či pojišťovnou).
- **Neváhejte se obrátit na odborníky.** Kontaktujte koordinátora psychosociální pomoci v regionu, kde žijete. Ten Vám zprostředkuje další informace a spojení na odborníky, nebo podporu, kterou potřebujete. **Zprostředkujte případně i pomoc odborníka** – psychologa, lékaře, duchovního nebo psychosociálního pracovníka.

Příklad dobré praxe: Aby byli zaměstnanci městského úřadu Kuřim připraveni na závažnější situace, nabízí jim radnice školení a kurzy sebeobrany, které vedou policisté z místního oddělení. Součástí těchto školení jsou i návody, jak agresivitu útočnicka zmírnit, aby nevyústila až ve fyzické násilí. Úředníci se na kurzu také dozvědí, jak se v případě nevyhnutelného střetu účinně bránit.¹⁸

Jaká je role dalších subjektů?

- Při hledání příslušných kontaktů mohou být zástupcům obce nápomocni pracovníci **Policie České republiky** nebo **Hasičského záchranného sboru České republiky**.
- Při některých mimořádných událostech zřizuje **psychologické pracoviště Ministerstva vnitra**, případně některé další subjekty, speciální poradenskou linku, o které se veřejnost dozví z médií.

Kde hledat další informace?

- Psychologická služba Ministerstva vnitra.¹⁹
- Koncepce psychologické služby Hasičského záchranného sboru České republiky.²⁰
- Úřady práce k tématu napadání personálu ze strany veřejnosti.²¹

¹⁸ PROKEŠOVÁ, Vendula. Agresivita na pracovišti ze strany klientů a zajištění bezpečnosti zaměstnanců (bakalářská práce). Vysoká škola AMBIS, 2024. Dostupné z: <https://share.google/EUg6bX8FGyVVjw4L>

Napadení úředníka Městského úřadu Kuřim. Kuřimský magazín; Youtube, 2013.

Dostupné z: <https://www.youtube.com/watch?v=PlzaVhg3DXA>

Útoků na úředníky přibývá. V Kuřimi proto chodí na kurzy sebeobrany. Česká televize 24, 31. I. 2013. Dostupné z: <https://ct24.ceskatelevize.cz/clanek/archiv/utoku-na-uredniky-pribyva-v-kuřimi-proto-chodi-na-kurzy-sebeobrany-297182>

¹⁹ Psychologická služba Ministerstva vnitra. Ministerstvo vnitra České republiky. Dostupné z: <http://www.mvcr.cz/clanek/psychologicka-sluzba-ministerstva-vnitra.aspx>

²⁰ Koncepce psychologické služby Hasičského záchranného sboru České republiky. Hasičský záchranný sbor České republiky. Dostupné z: <http://www.hzscr.cz/soubor/koncepce-psychologicke-sluzby-doc.aspx>

²¹ Úřad práce České republiky: Agresivita některých klientů roste. Úřad práce České republiky, 12. XII. 2013. Dostupné z: <https://www.uradprace.cz/up-cr-agresivita-nekterych-klientu-roste>

2.3 Pouliční nepokoje a extrémistické aktivity

Může se stát, že se konkrétní obec nebo její část stane dějištěm narušení veřejného pořádku (nepovolená demonstrace, výtržnosti, rabování). Vyloučeny nejsou případy, kdy do takové situace přeroste původně povolená politická demonstrace nebo kulturní akce. Některé tyto případy mohou spadat mezi extrémistická vystoupení, u jiných to není možné takto snadno definovat.

Příklad z praxe: Radnice v Českých Budějovicích svolává obyvatele k velké veřejné besedě. Vedení města chce tak předejít dalšímu pouličnímu násilí a také se dozvědět, co lidi nejvíce trápí. Počet konkrétních stížností ohledně soužití na sídlišti Máj v posledních letech totiž prý není nijak dramatický. Radnice chce tedy slyšet, kde to vážne. Jediné možné řešení jakýchkoli problémů je podle českobudějovického primátora možné nalézt v rámci rozumného jednání. *„Určitě se to řešení nedá najít účastí v pouličních nepokojích. Abychom problémy mohli řešit, musíme je dobře znát a musí nám je lidé popisovat. Chápu, že jsou frustrování, naštvaní, že spoustu těch věcí už vůbec ani nikam nehlásí, ale to je, myslím, zásadní problém a zásadní chyba.“*²²

Nejpravděpodobnějšími možnostmi v této oblasti mohou být:

- Omezení, vztahující se k pořádání větších akcí typu mezinárodní konference státníků, summit (to se vztahuje obvykle k větším městům, zejména pak některým částem Hlavního města Prahy). U těchto akcí jsou pravidlem bezpečnostní opatření, zaměřená zejména proti násilným protestujícím, „antiglobalistům“ a podobně.
- Jiné politické, případně tzv. „extremistické“ demonstrace, pochody a další akce. Tato eventualita je poměrně podrobně pokryta dosavadními „manuály“ vytvářenými Ministerstvem vnitra. To platí jak pro situace „před shromážděním“, tak „během shromáždění“.
- Další eventuality, nenadálá sročení lidu, včetně těch, kdy dochází k násilnostem, vandalismu nebo drancování obchodů. Může se jednat jak o jednorázová vystoupení s lokální motivací (protesty proti umístění skládek, spaloven odpadu, uprchlických zařízení atd.), akce ochránců přírody nebo i blokády a stávky (viz samostatné pasáže). Velkou výzvu nedávno znamenal vývoj na „Šluknovsku“ (léto a podzim 2011) nebo v Českých Budějovicích (léto 2013).

²² Radnice v Českých Budějovicích svolává obyvatele k velké veřejné besedě. Česká tisková kancelář, 9. VII. 2013.

Manuály Ministerstva vnitra k tématu práva shromažďovacího

Smyslem dokumentů Ministerstva vnitra je poskytnout obcím a dalším zájemcům orientaci v právní úpravě shromažďovacího práva a zajišťování veřejného pořádku v souvislosti s konáním různých shromáždění.²³

Manuál pro obce k zákonu o právu shromažďovacím, rok 2009 (70 stran):

- Právní předpisy, příklady judikatur a ústavní rámec, týkající se práva shromažďovacího.
- Zákon č. 84/1990 Sb., o právu shromažďovacím, v platném znění, a jeho konkrétní aspekty (které mohou být předmětem zneužití ze strany svolavatelů konkrétních akcí).
- Možnosti nepovolení shromáždění ještě před jeho konáním (teorie a praktické aspekty).
- Praktické aspekty, týkající se rozpuštění již probíhajícího shromáždění.
- Práva a povinnosti svolavatele a účastníků shromáždění.
- Přestupky proti právu shromažďovacímu.
- Obecní policie a její role v boji proti projevům extremismu.

Manuál pro obce k zákonu o právu shromažďovacím, rok 2014 (20 stran):

- Doplnující výklad zákona č. 84/1990 Sb., o právu shromažďovacím, v platném znění, zejména co se týká problematiky zákazu shromáždění nebo ukončení, resp. rozpuštění některých shromáždění.
- Popis celé řady modelových situací (před shromážděním i během shromáždění).
- Nové modelové situace (stanová městečka protestujících, bohoslužby na místě pochodu extremistů atd.).
- Kontaktní údaje na zainteresované experty v „regionech“.

Úkoly pro obce (starosty a bezpečnostní rady obcí), které obsahuje **typový plán „Narušování zákonnosti velkého rozsahu“** (hrozby nebo provedení závažných teroristických akcí, závažného narušení veřejného pořádku, nárůstu závažné majetkové a násilné kriminality velkého rozsahu a ohrožení demokratických základů státu extrémistickými silami, přičemž vzniklou situaci již nelze řešit běžnými prostředky):

- zásobovat obyvatelstvo a pracovníky či příslušníky v místě působících složek integrovaného záchranného systému nápoji, potravinami, pohonnými hmotami, energiemi; přijmout opatření na ochranu těchto zdrojů;
- zpřísnit evidenci pobytu osob na území obce;

²³ Manuál pro obce k zákonu o právu shromažďovacím. Ministerstvo vnitra České republiky; Svaz měst a obcí České republiky, 20. VII. 2009. Dostupné z: <https://www.smocr.cz/cs/cinnost/bezpecnost/a/manual-pro-obce-k-zakonu-o-pravu-shromazdovacim--mv-cr->

Manuál pro obce k zákonu o právu shromažďovacím. Ministerstvo vnitra České republiky; Krajský úřad Jihomoravského kraje, 2014. Dostupné z: <https://share.google/SijOPBeWWTQD0iAsb>

JANKŮ, Lubomír; KAŠPÁRKOVÁ, Kateřina; POTMĚŠIL, Jan. Shromažďovací právo. Ministerstvo vnitra České republiky. Dostupné z: <https://mv.gov.cz/clanek/shromazdovaci-pravo.aspx>

- pokud je to potřeba, mobilizovat prostředky k zabezpečení evakuace, včetně zabezpečení vody, potravin, léků, ubytování apod., včetně bezpečnostního zajištění majetku evakuovaných osob atd.;
- doplnit bezpečnostní složky prostřednictvím místních dobrovolníků a pracovní výpomocí;
- zaktivovat svůj krizový štáb;
- zpřísnit režim kontroly, vstupu a střežení úřadů na území obce;
- zapojit místní sdělovací prostředky do podpory činnosti řešení krizové situace (obecní rozhlas);
- podílet se na postupné obnovování demokratických práv a svobod v návaznosti na zlepšování bezpečnostní situace.

Jaká je role obce v této oblasti?

Působnost orgánů veřejné správy na úseku shromažďování občanů vykonávají v přenesené působnosti jednotlivé obecní úřady, pověřené obecní úřady, krajské úřady a Ministerstvo vnitra. Úloha obcí podle zákona o shromažďování je výkonem přenesené působnosti (ohlašování shromáždění, rozpouštění atd.), kdy obce pro absenci zákonného zmocnění nemohou vydávat prováděcí právní předpisy, ale jen individuální právní akty. Obecní úřady na tomto úseku disponují některými významnými oprávněními, z nichž je třeba zdůraznit zejména oprávnění shromáždění v zákonem stanovených případech nepovolit, respektive rozpustit.

Působnost ve věcech práva shromážďovacího vykonává v přenesené působnosti obecní úřad, v jehož územním obvodu se shromáždění připravuje. Shromáždění musí být úřadu oznamována, s výjimkou případů stanovených zákonem o právu shromážďovacím, alespoň pět dnů předem. Oznámení může být předloženo i osobně v pracovní den v době mezi osmou a patnáctou hodinou.

- V oznámení musí svolavatel uvést den a místo jeho konání a dobu zahájení. Jedná-li se o shromáždění na veřejném prostranství, též předpokládanou dobu jeho ukončení a předpokládaný počet účastníků shromáždění. Musí uvést, jaká opatření provede, aby se shromáždění konalo v souladu se zákonem, zejména potřebný počet pořadatelů starších 18 let včetně způsobu jejich označení. Bude-li se jednat o pouliční průvod, je třeba uvést výchozí místo, cestu a místo ukončení. Také jméno a trvalý pobyt svolavatele, u právnické osoby její název, sídlo, jméno a bydliště toho, kdo je zmocněn v této věci jednat jejím jménem.
- Úřad může s ohledem na místní podmínky nebo na veřejný pořádek navrhnout svolavateli, aby se shromáždění konalo na jiném místě nebo v jinou dobu.
- Úřad, kterému bylo shromáždění oznámeno, ho nepovolí, pokud by oznámený účel shromáždění směřoval k výzvě popírat nebo omezovat osobní, politická nebo jiná práva občanů pro jejich národnost, pohlaví, rasu, původ, politické nebo jiné smýšlení, náboženské vyznání a sociální postavení, nebo pokud by směřoval z těchto důvodů k rozněcování nenávisti a nesnášenlivosti nebo jinak porušoval Ústavu a zákony.
- Při výkladu oznámeného účelu shromáždění je třeba brát v úvahu nejen to, co svolavatel uvede v oznámení, ale i širší kontext situace. Akci však nelze zakázat jen kvůli osobě svolavatele.
- Úřad shromáždění zakáže též tehdy, jestliže se plánuje konat na místě, kde by účastníkům hrozilo závažné nebezpečí pro jejich zdraví, nebo jestliže se má na stejném místě a ve stejnou dobu podle dříve doručeného oznámení konat jiné shromáždění a mezi svolavateli nedošlo k dohodě o úpravě doby jeho konání.

- Úřad může shromáždění nepovolit, pokud je plánováno v místě, kde by nutné omezení dopravy a zásobování bylo v závažném rozporu se zájmem obyvatelstva, lze-li bez nepřiměřených obtíží konat shromáždění jinde, aniž by se tím zmařil oznámený účel shromáždění. Omezení zásobování či dopravy však musí být velmi závažné.
- Proti rozhodnutí úřadu může svolavatel do 15 dnů od doručení podat opravný prostředek u příslušného soudu.
- Jestliže se shromáždění koná, ačkoliv nebylo povoleno, zástupce úřadu vyzve svolavatele, aby shromáždění neprodleně ukončil. Pokud svolavatel nepřiměje účinným opatřením shromáždění k pokojnému rozchodu, sdělí zástupce úřadu účastníkům, že shromáždění je rozpuštěno, a vyzve je, aby se pokojně rozešli. Jeho sdělení musí obsahovat důvody k rozpuštění a upozornění na následky neuposlechnutí výzvy. Musí být učiněno způsobem, aby bylo účastníkům srozumitelné a aby se s ním všichni mohli seznámit. Za nepřítomnosti zástupce úřadu může takové shromáždění rozpustit i policista ve službě.
- Shromáždění, které se koná, aniž bylo zákonným způsobem oznámeno, bude zmíněným způsobem rozpuštěno, jestliže nastaly okolnosti, které by odůvodnily jeho zákaz. To platí i pro shromáždění, která nebyla svolána. Stejným způsobem se postupuje i tehdy, jestliže shromáždění konané ve večerních hodinách pokračuje i po stanovené době ukončení.
- Shromáždění, které bylo oznámeno, může být rozpuštěno, jestliže se podstatně odchýlilo od oznámeného účelu, tzn., že v průběhu shromáždění nastaly okolnosti, které odůvodňují jeho zákaz nebo nebyly splněny povinnosti účastníků shromáždění. Zákon opravňuje zástupce úřadu rozpustit shromáždění v případě, kdy jeho účastníci páchají trestné činy a nápravu se nepodařilo zjednat jiným způsobem, zejména zákrokem proti jednotlivým pachatelům. V nepřítomnosti zástupce úřadu tak může učinit velící příslušník Policie České republiky.
- Při posuzování, zda byly splněny podmínky pro rozpuštění shromáždění, je nutno vycházet nejen z obsahu projevu předneseného během shromáždění do doby, než bylo rozpuštěno. Musí se hodnotit další související okolnosti, jako třeba místo shromáždění nebo obsah plakátu, který byl pro účastníky shromáždění použit, nebo související internetové diskuse atd.

„Nové metody blokad“²⁴

- Výzvu představují zkušenosti s tzv klimatickými blokadami. Příkladem může být, že se někdo přilepí k vozovce, ale existují i daleko sofistikovanější metody (rychleschnoucí beton a další vybavení). Hasiči odmítají u takovýchto případů asistovat, s tím že je to plně v kompetenci Policie České republiky. Je třeba se na situaci připravit – a vybavit různými chemikáliemi, čepelemi a bruskami, které by mohly relativně rychle osobu odříznout od vozovky nebo jinak vyprostit.
- Důležité je o vývoji situace neustále pořizovat záznam a vše pružně mediálně komunikovat, jinak demonstranti vše zkreslí.
- Dalším trendem je snaha o zabránění ztotožnění barvami na obličej a záměrným porušováním daktyloskopických markantů na prstech (lepidlem nebo jinak). Taková osoba

²⁴ KRULÍK, Oldřich. Zápis ze školicího soustředění antikonfliktních týmů a policejních styčných důstojníků a dalších expertů pro menšiny, Podhradí u Vranova nad Dyjí, 1. a 2. X. 2025.

Německá policie podnikla razii u klimatických aktivistů. Ekolist, 8. VIII. 2024. Dostupné z: <https://ekolist.cz/cz/zpravodajstvi/zpravy/nemecka-police-podnikla-razii-u-klimatickych-aktivistu>

se přiměřeně dlouhou dobu brání ztotožnění, až musí být propuštěna, protože čas vypršel a nelze zasáhnout do jejich osobnostních práv (umýt nebo odebrat DNA).

Jaká je role dalších subjektů?

- Akce tohoto typu přitom může zakládat nutnost plošného nasazení sil a prostředků bezpečnostních, popřípadě záchranných složek, zejména Policie České republiky.
- Stěžejní roli však sehrává zejména občanská společnost – přirozená bariéra proti extrémním ideologiím (ačkoli pohříchu se jedná o takzvanou „mlčící většinu“).

Kde hledat další informace?

- Občanské sdružení „Sídliště Máj“ usilující o aktivní řešení výzev na tomto sídlišti v Českých Budějovicích.²⁵

²⁵ Sídliště Máj České Budějovice. Facebook. Dostupné z: https://www.facebook.com/groups/784568824987570/?locale=cs_CZ

2.4 Migrační vlna

Vnitrostátní nebo mezinárodní migrace představuje v rámci lidské společnosti přirozený jev. Pokud však dojde k migrační vlně náhle, například z důvodu humanitární krize, může to pro cílovou destinaci představovat nemalé komplikace. Jedná se o složité téma, které je dominantně řešeno na celostátní úrovni. Přesto je vhodné zmínit i určité výzvy, které se mohou týkat jednotlivých obcí.

Příklad z praxe: *Hranice nelegálního kempu rumunských Romů, ve kterém ženy ve středu po praní v Počernickém rybníku usilovně sušily v trávě prádlo, je už z dálky zřetelně ohraničen uválenou travou, čerstvě vypálenými ohništi a odpadky. Na přístupových cestách se hromadí odpadky, válí desítky lidských výkalů a použité dámské vložky. Na hladině rybníka u břehu plavaly zbytky potravin. Situace je o to horší, že v tomto případě jde o skupinu možných zdrojů onemocnění, pocházející z ciziny, kde se může vyskytovat řada onemocnění u nás již vlastně neznámých. Za táboření na zákonem chráněném místě přitom v České republice hrozí fyzické osobě pokuta až 100 000 korun. Romové by prý v Česku už dávno nebyli, nebýt tragické nehody sedmnáctiletého Roma, který se málem utopil při koupání v pískovně u Staré Boleslavi. Už před tím řekli, že netrvají ani na přebývání u Počernického rybníka, ale nabízený kemp byl pro ně příliš drahý. S odjezdem z Prahy však nepočítají, dokud nebude z nemocnice propuštěn jejich krajan.²⁶*

- **Typový plán v působnosti Ministerstva vnitra pro typ krizové situace** „Migrační vlna velkého rozsahu“ popisuje situaci, kdy prudce zesílí tlak cizinců na státní hranice České republiky s cílem legálně nebo nelegálně vstoupit na území státu, pobývat zde nebo se přesunout do dalších zemí. Tento vývoj s sebou nese řadu negativních důsledků a dopadů na bezpečnostní situaci, hospodářství a společnost (možný nárůst kriminální činnosti migrantů, negativní reakce domácího obyvatelstva).
- Přitom je zřejmé, že **migrační vlna z Ukrajiny po únoru 2022 byla pro Českou republiku scénářem, se kterým tento plán nepočítal – a který byl řešen specifickým celostátním přístupem.**
- Problematika zvládnutí dopadu masové migrační vlny je tak bezesporu tématem, jehož řešení dalece přesahuje kapacity jednotlivých obcí.
- Důležitým aspektem krizové situace je tzv. „absorpční schopnost“ České republiky jako celku, respektive jednotlivých lokalit, kde je migrační vlna nejintenzivnější.
- Záleží přitom také na tom, jestli tento scénář nastal v létě (kdy je možné využít budování stanových městeček nebo uprázdněných školních objektů a studentských kolejí) nebo v zimě, kdy je situace po všech stránkách složitější.
- Pokud se pro „stabilizaci“ migrantů nepostačí nebo se nepodaří využít stávající kapacity, jakými mohou být existující nebo nově vytvořená pobytová střediska (s důrazem na

²⁶ BLAHUŠ, Petr. Romové se v Počernicích zabydlují, hygienici varují před nákazou. Novinky, 30. VII. 2009. Dostupné z: <https://www.novinky.cz/clanek/domaci-romove-se-v-pocernicich-zabydluji-hygienici-varuji-pred-nakazou-40232809>

objekty Ministerstva vnitra České republiky, Policie České republiky a Armády České republiky), pak je třeba předpokládat tlak na další objekty, vlastněné či provozované například nevládními organizacemi a právě obcemi. Vyloučit nelze ani **vznik nekontrolovaných tábořišť pod širým nebem** (vedoucí k devastaci krajiny, včetně možných lesních požárů).

- Ubytování, stravování a zdravotní a jiná péče o migranty je výzvou, která vyžaduje mimo jiné okamžité uvolnění nemalých finančních prostředků z veřejných rozpočtů.
- Daleko pravděpodobnější eventualitou je nicméně postupné přestěhování osob s migračním či menšinovým pozadím do určitých lokalit, které s sebou může nést určité formy napětí.
- Výzvou je i vylidňování celých regionů v České republice (negativní proměnné se navzájem akcelerují a vzniká tzv. vnitřní periferie státu). I to jsou trendy, které je třeba perspektivně řešit a které stát, kraje i řada obcí často reflektuje až ex-post.²⁷

Jaká je role obce v této oblasti?

- Ve vztahu k obcím (a krajům) Typový plán předpokládá výslovně pouze dva úkoly: aktivace krizového řízení a zabezpečení činnosti krizových štábů a spolupráce při zabezpečení ubytování pro uprchlíky, vytipování vhodných objektů, poskytování zdravotnické péče a humanitární pomoci.
- V praxi takový vývoj na obce klade daleko větší finanční, personální a jiné nároky, které je vhodné v daleko větší míře předjímat prostřednictvím cvičení orgánů krizového řízení.

Jaká je role dalších subjektů?

- Policie České republiky (ať bude nebo nebude vyhlášen krizový stav) bude sice plnit své „standardní“ úkoly, ty však zřejmě přizpůsobí rozsahu a době trvání migrační vlny (některé úkoly budou plněny například ve větším rozsahu s větší četností nebo intenzitou, mimo stanovenou pracovní dobu apod.). Je možné předpokládat zvláštní bezpečnostní akce pro zabezpečování veřejného pořádku a dokumentaci možné kriminální činnosti.
- Předpokládá se i využití sil a prostředků Armády České republiky ve prospěch plnění úkolů Policie České republiky.

Kde hledat další informace?

- Téma „migrace“ na stránkách Ministerstva vnitra České republiky.²⁸

²⁷ Periferie. Atlas obyvatelstva. Dostupné z: <https://www.atlasobyvatelstva.cz/cs/periferie>

²⁸ Migrace; odbor azylové a migrační politiky. Ministerstev vnitra České republiky. Dostupné z: <https://mv.gov.cz/migrace/>

2.5 Základní pravidla komunikace s médii a veřejností

Na náležitě vedené komunikaci s médii nebo veřejností může záviset úspěšná prevence či zvládnání celé řady mimořádných událostí nebo krizových situací, včetně záchrany životů a materiálních hodnot. Naopak podcenění tohoto aspektu může situaci zkomplikovat a vyhrodit.²⁹

Příklad z praxe: *Tragikomedie. Tak se dá jedním slovem popsat snímek, který natočil štáb České televize v Třebíči. Figuruje v něm starosta, místostarosta a zastupitelka, která je zároveň starostovou přítelkyní. Když televize odvysílala v pořadu Reportéři České televize záběry z trebičského zastupitelstva, zdejší lidi polil pot. Viděli své politiky, kterak vyhazují štáb, nadávají novinářům do „rypáků“, odstrkují neurvale kameru, volají na štáb strážníky. Politici se hájili po odvysílání tím, že publicisté umně sestříhali natočený materiál tak, aby je zostudili. Televize nabídla veřejnosti i hlavním aktérům promítnutí nesestříhaného záznamu.³⁰*

- Krizová komunikace není jen komunikování v době mimořádné události či krizové situace, ale i taková specifická forma komunikace, která samotnému vzniku krizové situace zabrání nebo jí předchází. Jakákoli „mimořádná událost“ či „krize“ přitahuje zájmy sdělovacích prostředků, veřejnosti, zainteresovaných orgánů, ale i prostých přihlížejících. S tím je třeba předem počítat.
- Cílem (nejenom krizové) komunikace je šířit správné, včasné, hodnotné, důvěryhodné a přesvědčivé informace ve správný čas a na správném místě a tím redukovat nejistotu, zabránit panice, uvést věci na pravou míru a pomoci chránit dobré jméno dotčeného subjektu (obce).
- Vždy je dobré pečlivě připravit, jaké informace budou zveřejňovány a kdo je bude sdělovat. Špatnou interpretací může dojít k nedorozumění a chaosu, může nastat prohloubení a prodloužení nežádoucí situace.
- Budování důvěry a empatie mezi obcí, veřejností a médii je polovinou úspěchu. Druhou polovinu pak představuje otevřenost, angažovanost a odbornost osob v čele obce.

Role obce ve sledované oblasti:

- Je třeba sledovat mediální zájem o určité téma (napětí v obci). Řada složitých situací začínala jako „nevýznamné výkřiky“ místních obyvatel. Proto je potřeba tyto záležitosti analyzovat, dříve než mohou přerůst v závažný problém a s veřejností otevřeně komunikovat. Obecně platí, že daleko méně komplikací postihuje ty obce, které provozují aktivní komunikační politiku a dokázaly již v předstihu vytvořit formální i neformální vazby se zástupci lokálních či dokonce celostátních médií.

²⁹ KOUKOLÍK, Zbyněk; KRULÍK, Oldřich; VYMĚTAL, Štěpán; MASČEKOVÁ, Berill. Základní pravidla komunikace škol a školských zařízení s médii a veřejností. Ochrana & Bezpečnost, 2016, č. 3. Dostupné z: http://bezpecnostni-studie.cz/OaB_2016_C/2016_OaB_C_06_koukolik-krulik-vymetal-mascekova.pdf

KRULÍK, Oldřich; KOUKOLÍK, Zbyněk. Zásady komunikace s médii – nejen během zátěžových situací. Ochrana & Bezpečnost, 2020, č. 3. Dostupné z: http://bezpecnostni-studie.cz/OaB_2020_C/OaB_2020_C_04_krulik_koukolik.pdf; http://bezpecnostni-studie.cz/OaB_2020_C/OaB_2020_C_04_krulik_koukolik_presentace.pdf

³⁰ Tragikomedie. Česká televize, 24. X. 2007.

- Ne všechny obce zřizují pozici tiskového mluvčího. Vždy je však třeba, aby představitelé obce (starosta, určený zastupitel či zaměstnanec) znali alespoň základy komunikace s médii, včetně komunikace krizové. Tyto dovednosti se hodí i při běžné komunikaci obce navenek.
- V případě, že v týmu může s médii hovořit více osob, je třeba zabránit tomu, aby jejich vyjádření byla protichůdná.
- Žádné mediální vystoupení nesmí obsahovat **utajované informace**, tak jak jsou definovány zákonem o ochraně utajovaných informací či dalšími souvisejícími právními předpisy.

Tiskový mluvčí, tiskové oddělení nebo pověřený zastupitel či zaměstnanec (nejenom v době mimořádné události či krizové situace) vykonává zejména následující činnosti:

- spolupracuje se všemi sdělovacími prostředky a médii;
- zabezpečuje informování veřejnosti o činnosti obecního úřadu;
- připravuje, organizuje a zajišťuje tiskové konference obecního úřadu;
- zabezpečuje pravidelný monitoring zpravodajství, které se týká činnosti úřadu (obce);
- v souladu s výše uvedeným někdy také přímo aktualizuje internetové stránky obce.

Zásady pro roli tiskového mluvčího (pokud je zřízena) lze shrnout do následujících pouček:

- Je třeba v předstihu vhodně nastavit komunikační kanály, a to nejen pro potřeby interní komunikace (v rámci úřadu a jeho příspěvkových organizací), ale také co se týče přenosu informací směrem k veřejnosti, respektive médiím.
- Je třeba přenášet informace rychle – všechny informace musí být k dispozici v reálném čase. Pokud nebude informaci aktivně šířit obec, bude ji šířit někdo jiný a může ji dezinterpretovat.
- Je třeba mluvit pravdu. Lež a fabulace se po čase obvykle vymstí. To ovšem neznamená, že nelze, pokud možno, přednostně hovořit o pozitivních stránkách věci (zaměřovat se na úspěchy, ne to, co se aktuálně nedaří).
- Je třeba držet se faktů, a nepřipustit žádné spekulace či dohady. Na spekulativní otázky je třeba odpovídat opatrně, například ve smyslu „nechceme zmařit probíhající vyšetřování ...“.
- Nepoužívejte výrazy typu „bez komentáře“, v krizové situaci to situaci jen zkomplikuje.
- Je třeba se předem připravit na problematické okruhy, doslova si nacvičit reakce, které mohou se souvisejícími dotazy souviset.
- „Nabřífování“ musí být nejenom určení mluvčí, ale i další představitelé obce, aby je případný dotaz nezaskočil.

Jedním z možných mediálních výstupů obce je **tisková zpráva**. Při jejich tvorbě platí tato pravidla:

- Je třeba se řídit pravidlem tzv. „obrácené pyramidy“. Hned v prvním odstavci je třeba odpovědět na nejdůležitější otázky: „Kdo?“, „Co?“, „Kdy?“, „Kde?“, případně „Jak a proč?“.
- V prvním odstavci musí být vše podstatné, ve zbytku zprávy jsou pak tato fakta rozepsána.

- Informace je třeba řadit od nejvíce důležitých po méně podstatná. Vyjadřujte se v krátkých, srozumitelných větách. Žádné souvětí by pokud možno nemělo přesáhnout tři řádky.
- Každému dílčímu jevu či faktu je vhodné věnovat samostatný odstavec.
- Zpráva jako celek by neměla přesáhnout jednu stranu A4.
- Pro členění textu neškodí krátký titulek, nejlépe jednoduchá a faktická věta.
- Kvůli případným dotazům je třeba uvést kontaktní osobu a spojení na ni.

V případě velkého zájmu médií je pro obec jednodušší a efektivnější připravit tiskovou konferenci, než odpovídat na dotazy jednotlivě. Určený mluvčí nejprve přivítá účastníky, představí řečníky a sdělí téma konference. Případné podklady se rozdají na začátku akce. Po skončení tiskové konference někdy probíhají individuální rozhovory (pro televizi často před zajímavým pozadím, jako je třeba mapa).

Při **poskytování rozhovoru na kameru** je třeba nepodcenit tyto problematické aspekty:

- Je třeba odpovídat stručně a jasně – snižte tím možnost „sestříhání“ odpovědi.
- Je třeba dělat jasnou tečku za větou klesnutím hlasu.
- Je třeba vyvarovat se odborných slov, kterým by nemuseli všichni rozumět.
- Je třeba dívat se na redaktora, ne do kamery.
- Je třeba vyvarovat se neverbálních projevů nejistoty (uhýbání očima), které divák citlivě vnímá.

Délka obvyklé televizní či rozhlasové reportáže je 60 až 90 vteřin. Z toho na jednoho řečníka může vyjít třeba jenom 10 vteřin, tedy tři až čtyři věty. Z tohoto důvodu je doporučováno:

- Udržet sdělení krátká (nanejvýš 12 slov). V rozhovoru lze poskytovat jen omezené množství co nejjasněji formulovaných informací, nanejvýš tři klíčová sdělení.
- Klíčová sdělení opakovat (co se chystáme sdělit; vlastní sdělení; rekapitulace toho, co jsme sdělili). Tím se zvýší pravděpodobnost, že i po sestříhání informace doputuje k divákovi.
- K vyvážení jedné negativní informace je třeba využít tři pozitivní. Pokuste se redaktorům „ulehčit práci“ s hledáním mediálně přitažlivé části vašeho vyjádření. „Naservírujte“ jim nějaký zjednodušující bonmot či novinářskou zkratku, korespondující s vašimi zájmy.
- Své vystoupení si raději předem připravte „nanečisto“ a odzkoušejte ho spolu s kolegy.
- Naprosto nespolehejte na obecnou etiku či autorizaci vystoupení. Počítat je třeba i se skrytou kamerou. „Sestříhání“ nebo dezinterpretaci může obec alespoň částečně řešit tím, že sama pořizuje alespoň zvukové záznamy rozhovorů svých představitelů s novináři a umísťuje je na své internetové stránky nebo je použije v případě jakýchkoli sporů o jejich autenticitu.

Tabulka: Stěžejní mýty a další proměnné ve vztahu ke krizové komunikaci.

Mýtus spojený s krizovou komunikací	Realita
Sdělování špatných zpráv bude zvyšovat strach a paniku	Pravda působí proti panice. Panika je jev výjimečný!
Dokud nejsou k dispozici všechny informace, je lepší mlčet	Uznání nejistoty veřejnosti (paradoxně) stabilizuje.
Je lepší nevystupovat na veřejnosti, dokud není známo řešení situace.	Informace veřejnosti o postupu zasahujících složek zvyšují důvěru a podporují pořádek.
Veřejnost nebude problematice rozumět.	Krizová komunikace musí být koncipována tak, aby jí většina veřejnosti rozuměla.
Komunikace není důležitá, dokud se řeší krize. Na komunikaci bude čas „potom“.	Špatná nebo žádná komunikace může krizovou situaci ještě vyhrotit, případně způsobit další krizi.
Krizová komunikace je věcí velitele zásahu a tiskového mluvčího.	Krizová komunikace může být někdy záležitostí mnoha osob, zapojených do zvládnání mimořádné události nebo krizové situace.

Tabulka 1 - Stěžejní mýty a další proměnné ve vztahu ke krizové komunikaci

Kde hledat další informace

- Příklad aktivního přístupu: Kabelová televize Kopřivnice a archiv nesestříhaných reportáží.³¹
- Asociace strategické komunikace a vztahů s veřejností.³²

Příloha: Kalendář „potenciálně problematických výročí“ k využití pro obecní zastupitelstva³³

Čtenářům předkládán určitý „orientační kalendář“ potenciálně problematických výročí, využitelný při přípravě na pravidelně se opakující akce tohoto druhu. Přitom je třeba zdůraznit, že se jedná o indikativní výčet, který si nečiní nárok na úplnost. Zároveň je třeba zdůraznit, že termíny konání konkrétní akce se mnohdy přesně neshodují s konkrétním datem, ale zpravidla se jedná o předcházející či navazující víkend.

- **18. leden:** Úmrtí Jana Kučery, levicového aktivisty, „obyčejného kluka, který nenáviděl kapitalismus“ (zavražděn a pohřben v Příbrami, 2008). Vrahem byl neonacista Jiří Fous.

³¹ Kabelová televize Kopřivnice. Dostupné z: <http://www.ktkstudio.cz/>

³² Asociace strategické komunikace a vztahů s veřejností. Dostupné z: <https://ascopa.cz/>

³³ KRULÍK, Oldřich; MAZEL, Michal. Kdo má dnes narozeniny? aneb Téma potenciálně problematických výročí souvisejících s extremistickými aktivitami. Kriminologický sborník. 2012, roč. 56, č. 3, s. 56-61.

KRULÍK, Oldřich. Orientační kalendář potenciálně problematických výročí, využitelný ze strany regionální či místní samosprávy. Extremismus: Souhrnná situační zpráva za období od 1. dubna do 30. června 2010, Ministerstvo vnitra České republiky, 2010, část I, str. 52-57.

Možnosti ultralevicových demonstrací a ultrapravicových protiakcí (zejména na Příbramsku).

- **18. leden:** První transport plzeňských Židů do koncentračního tábora (1941). Možnosti neonacistických/antisemitských demonstrací. V roce 2008 v Plzni například nahlásil Václav Bureš „Protestní pochod za svobodu slova“. Plzeňský magistrát akci zakázal.
- **27. leden:** Výročí osvobození koncentračního tábora Osvětim-Březinka. Den památky obětí holocaustu a předcházení zločinům proti lidskosti. Možnosti neonacistických/antisemitských demonstrací.
- **30. leden:** Adolf Hitler jmenován říšským kancléřem (1933).

- **4. únor:** Střelba četnictva do „hladového pochodu“ poblíž Duchcova (dnes okres Teplice). Výsledkem byly čtyři oběti na životech (1931). Akce představuje potenciál pro „vzpomínkové akce“ parlamentní i mimoparlamentní krajní levice (**snímek z roku 2011**).
- **12. únor:** Úmrtí dvou pravicových extremistů, Aleše Marečka a Davida Friedla (2006). Oba uhořeli zřejmě kvůli zkratu na elektroinstalaci zářivky v budově bývalých bohumínských kasáren, kde se rozhodli přespat po oslavě narozenin jednoho ze svých kamarádů. Tradice pietních aktů ze strany krajní pravice na hřbitově v Krnově.
- **13. únor:** Bombardování Drážďan angloamerickým letectvem (1945). Vzpomínkové akce v Drážďanech.
- **13. únor:** Dobyť Budapešti sovětskou armádou (1945). Pravidelné mezinárodní setkání neonacistů v Budapešti „Day of Honour“.
- **17. únor:** Jednostranné vyhlášení nezávislosti Kosova na Srbsku (2008). Potenciál demonstrací organizovaných jak ultrapravicovými, tak srbskými či panslavistickými platformami, působícími v České republice).
- **20. únor:** Slučovací sjezd, ze kterého vzešel Svaz komunistické mládeže Československa (1921).
- **23. únor:** Výročí úmrtí Horsta Wessela, zastřeleného komunistou Albrechtem Höhlerem (Berlin, 1930). Horst Wessel se stal „oficiálním mučedníkem“ nacismu. Potenciál akcí ze strany krajní pravice.
- **25. únor:** „Vítězný únor“. Klíčový okamžik pro převzetí moci komunisty v Československu. Tradice demonstrací Komunistického svazu mládeže.

- **15. březen:** Vstup říšskoněmeckých vojsk na území někdejšího „zbytkového“ Československa (1939). Potenciál neonacistických vystoupení.
- **16. březen:** Vyhlášení Protektorátu Čechy a Morava (1939). Potenciál různorodých akcí.
- **20. březen:** Výročí vraždy krajně pravicového aktivisty Davida Blažka (1996), kterého v Mladé Boleslavi zabil nožem příslušník krajně levicových skinheads.
- **21. březen:** Jarní slunovrat, významný novopohanský svátek.
- **29. březen:** Zavraždění Anežky Hrušové v Polné (1899). Z vraždy byl podezírán Žid Leopold Hilsner. Datum představuje potenciál antisemitských/neonacistických vystoupení, a to nikoli pouze v kraji Vysočina.
- **30. březen:** Úmrtí „doyena“ českého neonacismu, Romana „Elmara“ Skružného (2004). Datum je zpravidla připomínáno „výlety na Zbraslav“, kde je Skružného rodný dům a hrob jeho rodičů.

- **8. duben:** Mezinárodní den Romů.

- **9. duben:** Incident v Deir Yassinu (dnes předměstí Jeruzaléma, 1948). Židovské polovojskové skupiny zde údajně pobily až 600 Arabů. Potenciál akcí pro-palestinských skupin.
- **20. duben:** Narozeniny Adolfa Hitlera (1889).
- **20. duben:** V kontextu „rudých letnic“ pořádaných komunistickou stranou došlo ke střelbě do průvodu účastníků v Radotíně – dnes jihozápad Prahy (1930). Těžce byly zraněny dvě děti a tři dospělí.
- **15. duben:** Úmrtí fašistického předáka Radoly Gajdy – Rudolfa Geidla – **snímek** (1948). Tradice vzpomínkových aktů na Olšanských hřbitovech v Praze. Jako stoupenec pravoslaví může být atraktivní nejen pro fašistická, ale i pro určitá panslavistická uskupení.
- **26. duben:** Výročí narození Rudolfa Hesse (1894).
- **30. duben:** Sebevražda Adolfa Hitlera (1945). Perspektiva neonacistických akcí, nezřídka „kamuflovaných“ jako oslava „svátku čarodějnic“ („svátek čarodějnic“ neboli „Valpuržina noc“ je přitom sám o sobě významným novopohanským či germánským svátkem).
- **1. květen:** Výročí demonstrace chicagských odborů (1886). Na ní navazovaly akce 3. a 4. května, při kterých došlo i k obětem na životech. Vedle pokojných akcí stran socialistické internacionály nebo křesťanských uskupení (od roku 1955 katolická církev tento den zasvětila svatému Josefu Dělníkovi, manželu Bohorodičky) jsou pravidlem akce krajní levice i pravice (roku 1933 totiž říšský kancléř Adolf Hitler označil tento den „Dnem národní práce“).
- **8. květen:** Bezpodmínečná kapitulace Německa ve II. světové válce (1945). Neonacistická uskupení mohou v tento den pořádat „vzpomínku na padlé hrdiny“.
- **9. květen:** Podle „sovětského výkladu“ den ukončení II. světové války v Evropě (1945). Potenciál vzpomínkových akcí krajní levice či panslavistických/pororuských skupin.
- **10. květen:** Let Rudolfa Hesse do Spojeného království (1941). Neonacistická uskupení mohou pořádat vzpomínkové akce k této „mírové iniciativě“.
- **10. květen:** Úmrtí Petra „Sumce“ Chytila. Petr Chytil byl významnou postavou brněnských fotbalových hooligans/skinheads. Chytila (příležitostného vyhazovače v brněnských klubech) de facto bez motivu zastřelil jeho podnapilý kolega z ochranky Radek Kurdiovský.
- **14. květen:** Výročí vzniku státu Izrael (1948). Potenciál ohlášených nebo „spontánních“ akcí krajní levice, krajní pravice či muslimských/palestinských skupin pod heslem „za mír“, „proti válce“ atd.
- **16. květen:** Smrt Miloše Reha (1999). Ten byl nalezen v Litvínově s několika bodnými ranami, kterým posléze podlehl. Útočníky byli tři Romové, kteří byli později dopadeni a souzeni (vrah byl odsouzen na 10 let odnětí svobody). Tradice vzpomínkových akcí krajní pravice v Litvínově. V roce 2007 při této akci najel jeden z pravicových extremistů automobilem do skupiny levicových radikálů a zranil dvě osoby (a byl za tento čin odsouzen na tři roky odnětí svobody).
- **23. květen:** Smrt Aleše Martinů (1991), kterého při konfliktu v Praze bodl nožem sochař Pavel Opočenský.
- **27. květen:** Výročí atentátu na zastupujícího říšského protektora Reinharda Heydricha (1942). Potenciál vzpomínkových akcí krajní pravice (kladení věnců v ulici V Holešovičkách).
- **29. květen:** Poprava účastníků rumburské vzpoury (1918, sama vzpoura vypukla 21. května). Potenciál protiválečných akcí „humanistických“, krajně levicových i krajně pravicových (proti Severoatlantické alianci) vystoupení.

- **5. až 10. červen:** „Šestidenní válka“ (1967). Vítězství Izraele nad armádami několika muslimských zemí, které mimo jiné vyústilo v anexi/okupaci Jeruzaléma, Golanských výšin, Západního břehu Jordánu a Pásmo Gazy. Potenciál ohlášených nebo „spontánních“ akcí krajní levice, krajní pravice či muslimských/palestinských skupin pod heslem „za mír“, „proti válce“ atd.
- **21. až 22. červen:** Letní slunovrat (novopohanský/starogermánský svátek).
- **27. červen:** Výročí úmrtí protektorátního prezidenta Emila Háchy (1945). Dochází k setkáním u jeho hrobu na vinohradském hřbitově, pořádaným některými subjekty z řad extrémní pravice.
- **30. červen:** Noc dlouhých nožů. Událost v rámci vnitřních bojů v rámci nacistického hnutí (1934).
- **20. červenec:** Výročí vraždy Roma Absolona ve Svitavách (2001). Za vraždu byl roku 2003 pravomocně odsouzen pravicový extremističtí Vlastimil Pechanec (označovaný ultrapravicí za „nevinně odsouzeného“).
- **2. srpen:** Mezinárodní den romského holocaustu. Tento den roku 1944 došlo k povraždění více než 2 800 Romů v Osvětimi a tím i k likvidaci tamějšího romského ghetta.
- **11. srpen:** Narození Iana Stuarta Donaldsona (1957 až 1993). Kultovní neonacistická postava, frontman britské kapely Skrewdriver.
- **17. srpen:** Smrt Rudolfa Hesse ve věznicí Spandau (1987). V neonacistické subkultuře je chápán jako mírotvorce (snaha o uzavření míru se Spojeným královstvím), „vězeň míru“ a „poslední oběť II. světové války“. Vedle akcí v České republice jsou organizovány návštěvy hřbitova ve Wunsiedelu (Bavorsko, těsně za hranicemi České republiky – nedaleko Chebu).
- **21. srpen:** Okupace Československa státy Varšavské smlouvy (1968).
- **23. srpen:** Výročí popravy dvou anarchistů (Ferdinand Nicola Sacco, Bartolomeo Vanzetti), obviněných z loupežného přepadení a vraždy (1927, Dedham, Massachusetts, USA). Potenciál vzpomínkových akcí krajní levice.
- **1. září:** Začátek II. světové války v Evropě (1939). Potenciál „vzpomínkových akcí“ ze strany krajní levice i pravice.
- **9. září:** Teroristické incidenty ve Spojených státech amerických (2001). Potenciál akcí krajní levice, krajní pravice i muslimských skupin, stejně jako akcí příznivců „konspirativní teorií“, respektive odpůrců blíže neupřesněného údajného „nového světového řádu“.
- **24. září:** Výročí úmrtí neonacistického hudebníka Iana Stuarta Donaldsona (1993). Perspektiva pochodů i „hudebních akcí“ ze strany krajní pravice.
- **28. září:** Výročí úmrtí sv. Václava (zřejmě 935). Potenciál „vzpomínkových akcí“ ze strany krajní pravice. Svatý Václav byl v etapě Protektorátu vykládán jako průkopník „příkladného vztahu“ (tedy lenní závislosti) satelitního národa k Říši. „Svatováclavská orlice“ byla nejvyšším protektorátním vyznamenáním.
- **30. září:** Podpis Mnichovské dohody (1938), dokumentu, ve kterém se Německo, Itálie, Spojené království a Francie shodly na nutnosti vydání sudetoněmeckých oblastí Československa pod správu Německa.

- **25. říjen:** Výročí zavražení pravicového aktivisty Jana Strička (Rakovník, 2008). Vrahem byl Rom Michal Navrátil, odsouzený na 12 let odnětí svobody. Část extremistických aktivistů tento čin interpretuje jako rasově motivovanou vraždu. Každoroční vzpomínkové akce v Rakovníku.
- **28. říjen:** Výročí vzniku Československé republiky (1918). Ve stejný den roku 1922 podnikl fašistický pohlavár Benito Mussolini „pochod na Řím“, jako stěžejní krok při ovládnutí Itálie fašistickým hnutím Perspektiva akcí pořádaných ze strany extrémní pravice.
- **30. říjen:** Výročí narození Romana „Elmara“ Skružného (1932, viz **březen**).
- **8. a 9. listopad:** „Pivní puč“, neúspěšný nacistický pokus o převrat (Mnichov 1923), při kterém zahynulo 16 nacistů (a 3 příslušníci Bavorské policie). Datum je využíváno jako „vzpomínka na padlé kamarády“. Ve stejný den v roce 1925 došlo k oficiálnímu založení jednotek SS.
- **Noc z 9. na 10. listopad:** Křišťálová noc. Přelom v protižidovských represích v rámci Německé říše (včetně Rakouska a Sudetengau). Internace několika desítek tisíc Židů a ničení židovských památek (křišťálem se rozumí rozbitá okna modliteben a výkladních skříní Židy vlastněných obchodů). Záminkou k akci byla vražda tajemníka velvyslanectví v Paříži Ernsta Edmunda vom Ratha, které se 7. listopadu 1938 dopustil Žid Herschel Grynzspan. Potenciál akcí krajní pravice.
- **11. listopad:** Výročí popravy čtyř organizátorů májových odborových bouří v Chicagu 1886 (1887). Potenciál vzpomínkových akcí krajní levice.
- **17. listopad:** Výročí pohřbu Jana Opletala, zabitého říšskoněmeckými okupačními silami (1939, Mezinárodní den studentstva). V kontextu navazujících událostí z roku 1989 je možné očekávat vystoupení skupin osob nespokojených se společensko-ekonomickým vývojem po roce 1989 (z obou okrajů politického spektra).
- **17. listopad:** „Bitva o Janov“ (2008). Střet stoupců krajní pravice s bezpečnostními silami.
- **20. listopad:** Výročí úmrtí Francisca Franca, autoritářského vládce Španělska (1975).
- **25. listopadu:** Střelba četnictva do skupiny propuštěných dělníků z kamenolomu ve Freiwaldau – Dorf (Frývaldov, „Jeseník“), kteří po četnících házeli kameny ze železničního náspu (1931). Výsledkem střelby bylo – podle různých údajů – 7 až 8 mrtvých a několik těžce zraněných.
- **29. listopad:** Výročí úmrtí pravicového aktivisty Stanislava Loveckého (1999). Tradice pochodů stoupců krajní pravice v obci Veselí nad Moravou.
- **5. prosinec:** Připomenutí smrti Daniela Hejdánka (1992). K incidentu došlo v Pardubicích. Skupina pravicových aktivistů obklopila dům obývaný Romy. Z domu padl výstřel, který Daniela Hejdánka na místě usmrtil. Z vraždy podezřelý Ladislav Varga byl pro nedostatek důkazů osvobozen.
- **8. prosinec:** „Den mučedníků“ („Martyrs’ Day“). Výročí zabití neonacistického aktivisty Roberta J. Matthewse z organizace „Řád mlčících bratří“ agenty FBI na ostrově Whidbey ve státě Washington, USA (1984).
- **10. prosinec:** Výročí úmrtí Augusto Pinocheta, kontroverzního autoritářského politika, prezidenta Chile (2006).

- **20. prosinec:** Výročí úmrtí pravicového aktivisty Radima Duška (1996). Tradicí jsou akce v Českých Budějovicích, spojené s hudební produkcí.
- **21. – 22. prosinec:** Zimní slunovrat (novopohanský/starogermánský svátek).
- **31. prosinec:** Silvestr, potenciál početných shromáždění osob (zranění zábavnou pyrotechnikou, požívání velkého množství alkoholu).

PŘÍLOHA č. 5

Prevence kriminality pomocí environmentálního designu

**Koncepce prevence kriminality městské části Praha 10
na léta 2026 - 2030**



Obsah

Seznam obrázků.....	3
Seznam tabulek.....	3
Seznam grafů	3
1. Koncept prevence kriminality pomocí environmentálního designu (Crime Prevention Through Environmental Design, CPTED).....	4
1.1. Konkrétní obecná doporučení z pohledu CPTED aplikovatelná nejen na území městské části Praha 10:	7
1.1.1. Parky na území městské části Praha 10 a Koncept prevence kriminality pomocí environmentálního designu	7
1.1.2. Obecný přehled možných opatření podle konceptu prevence kriminality pomocí environmentálního designu, týkající se parků.....	18
1.2. Koncept prevence kriminality pomocí environmentálního designu se zaměřením na školy a školská zařízení a na další „veřejné budovy“ nejen na území městské části Praha 10	22

Seznam obrázků

Obrázek 1 - Koncept "hájitelného prostoru"	10
Obrázek 2 - Návrhy konceptu "hájitelného prostoru" ve vztahu k parkům a zeleným plochám.....	11
Obrázek 3 - - Návrhy konceptu "hájitelného prostoru" ve vztahu k parkům a zeleným plochám.....	12
Obrázek 4 - Schématické rozložení parků v rámci městské části Praha 10.....	14
Obrázek 5 - Zrevitalizovaný Malešický park	15
Obrázek 6 - Zrevitalizovaný Malešický park	16
Obrázek 7 - Dva pohledy na parky v rámci celého hlavního města Prahy - podle přístupnosti.....	16
Obrázek 8 - Dva pohledy na parky v rámci celého hlavního města Prahy - podle významu.....	17
Obrázek 11 - Základní školy v rámci městské části Praha 10	27
Obrázek 12 - Spádovost základní škol v rámci městské části Praha 10.....	28

Seznam tabulek

Tabulka 1 - Přehled dětských hřišť v rámci městské části Praha 10.....	20
Tabulka 2 - Přehled základních škol v rámci městské části Praha 10.....	29

Seznam grafů

Graf 1 - Stav dětských hřišť na městské části Praha 10.....	21
---	----

1. Koncept prevence kriminality pomocí environmentálního designu (Crime Prevention Through Environmental Design, CPTED)

Aneb „Jak systematicky navrhovat veřejný prostor přirozeně odolný vůči kriminalitě?“

Laická veřejnost si pod pojmem prevence kriminality často představuje opatření situační prevence – Policejní hlídky, kamerové systémy, zábrany a podobně. Řada z Vás, kteří se s problematikou prevence kriminality setkávají ve své praxi jistě už pochopili, že prevence kriminality není pouze o okázalých opatřeních ale často o malých nenápadných změnách, která na první pohled nemusí s prevencí kriminality vůbec souviset. Pokud zůstaneme u situační prevence kriminality, osvětlení, rozmístění zeleně, okna nebo jasně vyznačené cesty mohou mít na snížení kriminality podobný dopad jako policejní hlídka.

Jak ale systematicky budovat veřejný prostor, tak aby plnil svoji funkci, ale zároveň zohledňoval i problematiku prevence kriminality? Odpověď na tuto otázku může ležet právě v konceptu prevence kriminality pomocí environmentálního designu.

Koncept funguje jako multidisciplinární přístup, jehož smyslem je snížení kriminality a zároveň zlepšit kvalitu života prostřednictvím systematického návrhu a úprav fyzického prostředí. Tento koncept vychází z předpokladu, že způsob, jakým jsou navrženy budovy, ulice a veřejné prostory, může významně ovlivnit chování lidí, včetně potenciálních pachatelů trestných činů. Filosofie **prevence kriminality pomocí environmentálního designu** byla poprvé formulována v 60. letech 20. století.

Kriminolog C. Ray JEFFERY představil myšlenku, že fyzické prostředí může ovlivňovat chování lidí, včetně jejich sklony ke kriminalitě. V roce 1971 vydal stejnojmennou knihu, tedy "Crime Prevention Through Environmental Design", ve které popsal základní principy tohoto přístupu. Současně s JEFFERYM pracoval na podobných myšlenkách i architekt Oscar NEWMAN, který popularizoval koncept „obhajitelného prostoru“ (defensible space), což myšlenka, že **správně navržený prostor může odradit od kriminality a zvýšit pocit bezpečí obyvatel.**¹

¹ NEWMAN, Oscar. Defensible Space: Crime Prevention through Urban Design. New York: Macmillan, 1972.

Od 60. let XX. století se koncept výrazně rozšířil až do dnešní podoby, která integruje poznatky z urbanismu, environmentální psychologie a dalších oborů. Současnou generaci konceptu lze představit na jeho 5 základních principech – Přirozený dohled, Posílení územní kontroly, Přirozené řízení přístupu, Údržba a správa a Sociální aspekt.

1. Přirozený dohled (Natural Surveillance):

- Koncept: Návrh prostoru tak, aby maximalizoval viditelnost a omezil příležitosti ke spáchání trestného činu. Pachatelé jsou méně ochotni páchat trestné činy, pokud vědí, že mohou být snadno spatřeni.
- Příklady z praxe: Použití oken, osvětlení a nízké zeleně k zajištění dobré viditelnosti. Například pouliční osvětlení a okna orientovaná na veřejné prostory umožňují obyvatelům nebo kolemjdoucím snadno monitorovat dění.

2. Posílení územní kontroly (Territorial Reinforcement):

- Koncept: Vymezení hranic mezi veřejnými a soukromými prostory, které vytváří pocit vlastnictví a zodpovědnosti. Tímto způsobem mohou legální uživatelé prostoru uplatňovat kontrolu, což odrazuje zločince.
- Aplikace: Oplocení, cedule, terénní úpravy a design chodníků, které definují vlastnictví a podporují komunitní hrdost. Například dobře udržovaná předzahrádka naznačuje, že obyvatelé se starají o své okolí, což zločince odrazuje.

3. Přirozené řízení přístupu (Natural Access Control):

- Koncept: Návrh prostředí tak, aby přirozeně vedl lidi a vozidla do specifických oblastí a odrazoval je od přístupu do jiných, čímž se snižuje příležitost k trestné činnosti.
- Aplikace: Strategické umístění vstupů, výstupů, plotů a zeleně k řízení pohybu a přístupu. Například zúžení chodníků může vést návštěvníky do monitorovaných nebo zabezpečených oblastí, což snižuje riziko neautorizovaného přístupu.

4. Údržba a správa (Maintenance and Management):

- Koncept: Pravidelná údržba a péče o prostory, která ukazuje, že oblast je aktivně monitorována a spravována, což odrazuje vandalismus a další formy kriminality.
- Aplikace: Pravidelná údržba budov, veřejných prostor a infrastruktury. Například odstraňování graffiti, úprava zeleně a opravy jsou klíčové pro udržení pořádku a bezpečí.

5. Sociální aspekt (Social management):

- Koncept: Zapojení komunity do plánování veřejného prostoru a zavádění konkrétních opatření tak aby byla v souladu se specifiky místního obyvatelstva.

DONNELLY, Patrick G. Newman, Oscar: Defensible Space Theory. University of Dayton; Sociology, Anthropology, and Social Work Faculty Publications, 2010. Dostupné z: http://ecommons.udayton.edu/soc_fac_pub/30. Dostupné z: https://ecommons.udayton.edu/cgi/viewcontent.cgi?article=1026&context=soc_fac_pub

COZENS, Paul Michael et al. Geographical Juxtaposition: a New Direction in CPTED. Semantic Scholar. Dostupné z: <https://www.semanticscholar.org/paper/Geographical-Juxtaposition%3A-A-New-Direction-in-Cozens-Love/77e1f4bf148ec78a6ea8a106d645794c436b2163>

- Aplikace: Informační kampaně, studium socio-ekonomické situace během projektování, setkání projektantů a obyvatelstva a zapojení místních vůdců komunity a malých podnikatelů.

Principy konceptu jsou aplikovány v různých prostředích. Například v obytných oblastech se může jednat o výstavbu verand a balkónů směřujících na ulici, což podporuje přirozený dohled, nebo použití nízkých průhledných plotů, které zachovávají viditelnost a zároveň označují hranice pozemků. V komerčních oblastech mohou být navrhovány obchodní prostory s velkými okny a jasným osvětlením, což zvyšuje viditelnost a odrazuje od nechtěného chování. Dále mohou být strategicky umístěny bankomaty na dobře osvětlených a otevřených místech což může odradit potenciální pachatele. Na veřejných prostorech mohou být vytvářeny parky a náměstí s jasnými zornými liniemi, několika vstupními body a definovanými cestami, což podporuje bezpečné využití a snižuje možnosti ukrytí se a páčání trestné činnosti.

Koncept však není vhodné chápat jako návod, který lze slepě sledovat. Vždy je potřeba zvážit **Kulturní citlivost** – Návrhy musí respektovat kulturní normy a zvyklosti, aby se zajistilo, že bezpečnostní opatření nebudou komunitu odcizovat nebo marginalizovat. **Rovnováhu mezi bezpečností a estetikou** – Při zvyšování bezpečnosti je důležité zachovat estetický vzhled prostředí, aby se předešlo pocitu „opevněného města“. **Přizpůsobivost** – Stejně jako se městské prostředí mění, musí být související přístup či strategie flexibilní a přizpůsobivé novým výzvám a měnícím se vzorcům kriminality.

Koncept je účinným nástrojem v boji proti kriminalitě, který nabízí proaktivní a zejména systematický přístup k vytváření bezpečnějších komunit prostřednictvím promyšleného návrhu a úprav prostředí. Integrací principů přirozeného dohledu, územní kontroly, řízení přístupu, údržby a zahrnutím potřeb a specifík místní komunity.

Koncept může pomoci odradit od páčání protiprávního jednání a podporuje pocit bezpečí a pohody v městských prostorech. V budoucnosti se předpokládá stálý růst a vývoj měst a CPTED může nabídnout možnost, jak zajistit, aby i přes tento rozvoj zůstala města funkční, atraktivní a zároveň bezpečná a odolná vůči kriminalitě.

1.1. Konkrétní obecná doporučení z pohledu CPTED aplikovatelná nejen na území městské části Praha 10:

- Obecné zpřehlednění a pravidelná údržba parků v souladu s konceptem prevence kriminality prostřednictvím designu prostředí (sekání trávy, porostu, nepřehledné křoviny, dostatek odpadkových košů, osvětlení atd.).
- Doplnění prostorů o prvky „podpory aktivit“ žádoucí veřejnosti.
- Pravidelné hlídky strážníků městské policie, případně asistentů prevence kriminality. V nedávné minulosti se nejednou stalo, že konkrétní návrh opatření obvykle vede ke kritice, respektive dojde ke střetům priorit veřejnosti.
- Koncentrace bezdomovců v prostoru parků by bylo možné řešit oplocením parků a angažováním bezpečnostní agentury (kamerových systémů), které by situaci v rámci parků zakonzervovali (odpadla by nutnost každodenního intenzivního ranního úklidu parků, nevymahatelné pokuty, atd.). Veřejnost by ale těžce nesla uzavření parků, nehledě na to, že bezdomovci by se přemístili jinde.
- Odstranění laviček (anebo úprava laviček z pohledu norem prevence kriminality) (ve snaze omezit koncentraci osob bez domova v určité lokalitě, parku atd.) negativně hodnotí i zákona dbalí občané.
- Úprava určitých zákoutí (sestříhání vegetace, noční osvětlení) narazí na priority ochrany přírody (ptačí hnízdiště, přechod obojživelníků). Potenciál využití kamerových systémů a dalších technologických nástrojů.
- V kontextu existují možnosti pro inovativní využití kamerových systémů (detekce podezřelého chování, perspektivně detekce zvuku), nebo dalších pokročilých technologií.
- Kamerové systémy představují integrální aspekt prevence kriminality prostřednictvím designu prostředí. Teoretici hovoří o tom, že se může jednat i o kamery nefunkční, nebo jejich atrapy, nakolik lze s tímto postojem polemizovat.
- Pravidelný dohled, jak z preventivního, tak i z represivního úhlu, je klíčem k udržitelnosti situace, nakolik se nutně nemusí jednat o dohled kamerový.

1.1.1. Parky na území městské části Praha 10 a Koncept prevence kriminality pomocí environmentálního designu

- V kontextu parků existuje i potenciál používání dronů nebo jiných bezpilotních prostředků, jako nosičů kamer, nakolik se jedná v rámci České republiky o prakticky nevyužívaný a potenciálně právně sporný nástroj.
- Parky jsou na úrovni městské části výslovně zmiňovány jako prioritní téma k řešení z hlediska občanské vybavenosti a dotváření prostorů pro aktivní odpočinek a komunitní život občanů a návštěvníků příslušného území.
- Majetkoprávní vztahy, týkající se pozemků, na nichž se parky nachází.
- Střet různých priorit – parkování, volnočasové aktivity, klidová zóna, ochrana přírody. Některé prostory vykazují potenciál pro zlepšení. V době vysokých teplot neposkytují stín.

- Koncept se zabývá právě lokacemi, kde se potenciální zločiny mohou odehrát, a skrze jejich modifikaci se snaží kriminálním činům předejít.² Jinými slovy, jedná se o redukování příležitostí pro zločin modifikováním vystavěného prostředí. Vhodný design a efektivní užití vystavěného prostředí může vést k redukcí zločinu i obav z něho a ke zlepšení kvality života. **Uživatelé prostoru se rozdělují do dvou skupin:** na pozitivní (normální) a negativní uživatele. Pozitivními uživateli jsou myšleni buď ti lidé, kteří daný prostor aktivně využívají tím způsobem, jakým bylo zamýšleno (berou své děti na hřiště nebo jen jednoduše využívají chodníky na ulicích), nebo lidé, kteří daný prostor pouze pozorují, ať už z okna svého domu nebo z lavičky v parku. Jako negativní uživatelé jsou bráni potenciální pachatelé zločinu a lidé, kteří prostor využívají jiným způsobem, než jakým má být užíván. Je třeba podporovat pozitivní uživatele v jejich konání, poskytovat jim pocit jistoty a bezpečí, a naopak negativní uživatele odrazovat od jejich úmyslů vytvořením prostředí, ve kterém by mohli být snadněji přistiženi a potrestáni.³
- Pachatelé racionálně zvažují možná rizika spáchání zločinu a podle míry těchto rizik se rozhodují, častěji si vybírají místa, která znají a která mohou vyhodnotit z hlediska vhodnosti spáchání zločinu. Trestné činy jsou páčány spíše tam, kde se nachází víc atraktivních cílů/obětí a méně potenciálních strážců. Při příliš malém, a naopak při velkém počtu lidí je nepravděpodobné, že dojde ke zločinu – v prvním případě kvůli malému počtu potenciálních obětí a v druhém kvůli velkému množství svědků.
- Koncept hájitelného prostoru spočívá v myšlence, že vhodně designovaný prostor se dokáže do jisté míry sám ubránit kriminalitě. Městské parky jsou v souvislosti s tématem potřeby zvýšení bezpečnosti zmiňovány poměrně často. Existují přitom rozdíly mezi vybranými nedávno revitalizovanými, a naopak delší dobu neopravovanými pražskými lokalitami. Pět prvků hájitelného prostoru bývá uváděno takto: teritorialita, pozorování/dozor, kontrola přístupu, údržba vzhledu a podpora aktivit.
- Teritorialita je podpořena údržbou vzhledu sousedství, přirozeným dozorem obyvatel a zasazením lokality do širšího okolí, které je také hájitelné. Je třeba minimalizovat prostor bez jasně stanoveného vlastníka. Je třeba zajistit takovou úpravu prostředí, aby v něm bylo co nejobtížnější nepozorovaně spáchat zločin. Tento přístup obsahuje čtyři základní složky: kontrolu přístupu, přirozený dozor, údržbu vzhledu a kombinaci těchto prvků vzniká právě teritorialita. Cílem je vytvořit ve všech uživatelských prostorech pocit, že daná lokalita někomu patří. „Vlastníkem“ se v tomto případě nerozumí fyzická či právnická osoba, která skutečně dané místo vlastní, ale běžný pozitivní uživatel prostoru, který se zde pohybuje. Pociťování vlastnictví v lidech vytváří hrdost. Ta podporuje motivaci více o daný prostor pečovat, dohlížet na něj, zajímat se o ostatní osoby, které ho využívají, a případně ho bránit před páčáním zločinu. Teritorialitu v parcích zdůrazňuje viditelné oddělení lokality od okolního prostoru či instalace dostatečného

² CHRUDIMSKÁ, Barbora. Strategie prevence kriminality a obavy ze zločinu na pražském Žižkově (bakalářská práce). Praha: Univerzita Karlova; Filozofická fakulta, 2017. Dostupné z: <https://1url.cz/cKsOM>

Zelené plochy ve městě zlepšují zdraví a duševní pohodu. Respekt, 6. IV. 2020.

³ COHEN, Lawrence, E.; Marcel FELSON. Social Change and Crime Rate Trends: a Routine Activity Approach. American Sociological Review, 1979, No. 4. Dostupné z: <https://www.jstor.org/stable/2094589>

FIALA, Ondřej. Strategie Crime Prevention through Environmental Design a její aplikace ve vybraných pražských lokalitách (Diplomová práce). Univerzita Karlova, Přírodovědecká fakulta, Praha, 2011. Dostupné z: <https://dspace.cuni.cz/handle/20.500.11956/31873>

množství cedulí obsahujících mapu lokality, návštěvní řád či důležitá telefonní čísla pro případ potřeby. Pozitivní uživatelé se budou chtít v této lokalitě vyskytovat častěji a budou si více všímat svého okolí, připraveni v případě nutnosti zasáhnout. Druhý efekt směřuje k negativním uživatelům, kteří by na základě viditelných znaků teritoriality měli cítit zvýšené riziko, že budou při páchání zločinu odhaleni.

- Pojetí kontroly přístupu se může značně lišit podle charakteru parku; zatímco některé jsou otevřené jen v určitou denní dobu, do jiných je přístup umožněn neomezeně. I přes tyto odlišnosti lze navrhnout alespoň některé obecně platné kroky, jak tento prvek v parcích aplikovat. Doporučené je lokalitu oplotit fyzickými bariérami, které mohou potenciálnímu pachateli ztížit únik z místa činu. Do parku by sice mělo vést více vchodů než pouze jeden, ale všechny by měly být opatřeny bránou, která se v případě potřeby může zavřít. Existují tři typy kontroly přístupu: pomocí fyzických bariér, jako jsou zdi a ploty, pomocí symbolických bariér, např. nízké zídky či cesty, nebo pomocí bezpečnostního systému, do kterého patří alarmy nebo zámky. Dále je možné přístup kontrolovat na základě denní doby, například po setmění v parku osvětlovat jen několik málo hlavních cest a na ně směřovat zbylé uživatele, aby byly relativně více využité.
- Prvek dozoru bývá v parcích zajišťován především dobrou viditelností. Proto je důležité nevysazovat kolem cest husté křoviny ani košaté stromky, které by výrazně bránily ve výhledu. Prostředí beze stromů by sice dozajista umožňovalo kvalitnější dozor, ale nelákalo by sem návštěvníky, kteří by tento dozor zajišťovali. Možnost pozorovat okolí je podmíněna přehledností dané lokality a celkovou viditelností, a proto by se zde neměly vyskytovat tmavé oblasti, příliš úzké uličky, stinná zákoutí nebo nepřehledně členěný terén. S mechanickým dozorem se lze setkat v podobě kamer snímajících vybrané oblasti. Není tolik důležitá samotná funkčnost kamer, velký důraz by ale měl být kladen na jejich viditelnost, aby si potenciální pachatel byl vědom, že je sledován. Kamery jsou používány především v prostorech, kde nelze zajistit dostatečný a pravidelný přirozený dozor.
- Co se týče údržby vzhledu, pokud je okolí delší dobu zvandalizované a bez náznaku jakékoli nápravy, znamená to nejspíš, že zde není nikdo, kdo by měl zájem starat se o dění kolem. Tím pádem je i pravděpodobnější, že se zde neobjeví nikdo, kdo by zasáhl vůči protiprávnímu jednání. Tuto myšlenku potvrdila teorie rozbitých oken, která mimo jiné sleduje vliv přítomnosti nelegálních graffiti na pohazování odpadků. Důležitou zásadou této strategie je neustále a neúnavně opravovat veškeré rozbité vybavení, pravidelně vyprazdňovat odpadkové koše, umývat či zamalovávat nově vzniklá graffiti, udržovat okolní zeleň a uklízet pohozené odpadky.
- Podpora aktivit si klade za cíl přilákat velký počet lidí, kteří by v dané lokalitě zajišťovali přirozený dozor, a zároveň zde podporovat takové činnosti, ke kterým byl prostor navrhnout. Toho lze dosáhnout pomocí vystavění vhodných cest pro běžce v ranních a večerních hodinách, hřišť pro rodiče s dětmi na dopoledne a odpoledne, sportovních hřišť pro převážně odpolední užití a laviček s grily pro trávení večera. Místa s aktivitami, které by mohly být ve vzájemném konfliktu (například hluk z basketbalového hřiště v konfliktu se seniory sedícími na lavičkách v přilehlém parku), by od sebe měla být přirozenými bariérami rozdělena.
- Dětská hřiště by měla být umístována blízko vchodu do parku nebo u prostorů pro personál, aby se kolem nich pohybovalo co nejvíce lidí, a v celém parku by mělo být dostatečné množství vhodně umístěných laviček, na kterých návštěvníci budou sedat

a sledovat okolí. Zvýšení zabezpečení se projevuje především výběrem odolných materiálů pro stavbu atrakcí či odpočinkových míst.

- Uplatnění normy prevence kriminality TC 325/CEN 14383 pro všechny věkové skupiny.
- Zklidnění prostoru a vytvoření bezpečnější zóny pro veřejnost.

Ilustrace: Jeden z možných pohledů na koncept „hájitelného prostoru“.⁴



Obrázek 1 - Koncept "hájitelného prostoru"

⁴ Vlastní zpracování, podle COZENS, Paul Michael et al. Geographical Juxtaposition: a New Direction in CPTED. Semantic Scholar. Dostupné z: <https://www.semanticscholar.org/paper/Geographical-Juxtaposition%3A-A-New-Direction-in-Cozens-Love/77e1f4bf148ec78a6ea8a106d645794c436b2163>.

Ilustrace: Některé návrhy, související s konceptem ve vztahu k parkům mohou být založeny na značné redukci zelené plochy, což nemusí být vnímáno jako nejlepší řešení.⁵



Obrázek 2 - Návrhy konceptu "hájitelného prostoru" ve vztahu k parkům a zeleným plochám

⁵ CPTED Strategies: Enhancing Urban Safety through Environmental Design.

Security Guard Training Canada. Dostupné z: <https://www.securityguardtrainingcanada.ca/cpted/>

CPTED? Crime Prevention Through Environmental Design. ACK3, 23. V. 2024. Dostupné z: <https://ack3.eu/cpted-crime-prevention-through-environmental-design/>



Obrázek 3 -- Návrhy konceptu "hájitelného prostoru" ve vztahu k parkům a zeleným plochám

Ve vztahu k městské části Praha 10 je uváděno celkem 22 ploch, označovaných jako parky:⁶

1. Park Jiřího Karena; rozloha: 1 ha; poloha: Strašnice, vymezeno ulicí Na Třebešíně.
2. Jiráskova alej; rozloha: 2,7 ha; poloha: katastr Strašnice, vymezeno ulicemi V Olšínách, Dětská a Novostrašnická.
3. Park Jabloňová; rozloha: 0,45 ha; poloha: katastr Záběhlice, vymezeno ulicemi Jabloňová, Blatouchová a Ostružinová.
4. Park Pobožská; rozloha: 0,3 ha; poloha: katastr Malešice, vymezeno ulicemi Malešická, Pobožská a Káranská.
5. Park Františka Suchého; rozloha: 0,4 ha; poloha: katastr Strašnice, vymezeno ulicemi Nad Primaskou, Nad Olšinami, Krátká a Za Strašnickou.
6. Vrch Na Bohdalcí; rozloha: 4 ha; poloha: katastr Michle a Vršovice, vymezeno ulicemi U Plynárny, Na Křivce a Svahová.
7. Malešický park; rozloha: 8,8 ha; poloha: katastr Malešice, vymezeno ulicemi Malešická, U Krbu, Cerhenická.
8. Nám. Svatopluka Čecha; rozloha: 2 ha; poloha: katastr Vršovice, vymezeno ulicemi Tolstého, Moskevská, Slovinská a nám. Sv. Čecha.
9. Park Malinová – Chrpová; rozloha: 2 ha; poloha: katastr Záběhlice, vymezeno ulicemi Chrpová, Jahodová, Malinová a Jabloňová.
10. Park Rapid; rozloha: 1,4 ha; poloha: katastr Vinohrad, vymezeno ulicemi Ruská, Nad Primaskou a Pod Rapidem.
11. Park Ivana Jilemnického; rozloha: 1,1 ha; poloha: katastr Strašnice, vymezeno ulicemi Černokostelecká, Na Palouku a Na Výsluní.

⁶ Seznam parků na Praze 10. Úřad Městské části Praha 10. Dostupné z: <https://verejneprostory.cz/vp-kolemnas/parky/seznam-parku-na-praze-10>

12. Park Na Solidaritě; rozloha: 1,3 ha; poloha: katastr Strašnice, vymezeno ulicemi Černokostelecká, Turnovského, Brigádníků a Solidarity.
13. Strašnický park; rozloha: 3,4 ha; poloha: katastr Strašnice, vymezeno ulicemi V Olšínách, Nosická, K Rybníčkům, Gutova a Na Hroudě.
14. Náměstí Mezi Zahrádkami; rozloha: 0,4 ha; poloha: katastr Záběhlice, vymezeno ulicemi nám. Mezi Zahrádkami a Podléškova.
15. Malešický les; rozloha: 6 ha; poloha: katastr Malešice, vymezeno ulicemi Malešická, Na Universitním statku a územím Žižkova.
16. Okolí Hamerského rybníka; rozloha: 5 ha; poloha: katastr Záběhlice, vymezeno ulicemi K Vodě a Zárybnická.
17. Park Rybalkova; rozloha: 0,2 ha; poloha: katastr Vršovice, vymezeno ulicemi Rybalkova a Charkovská.
18. Heroldovy sady; rozloha: 3,1 ha; poloha: katastr Vršovice, vymezeno ulicemi Kodaňská, Heroldovy sady, Estonská, Moskevská, Norská.
19. Bezručovy sady; rozloha: 1,3 ha; poloha: katastr Vinohrady, vymezeno ulicemi Francouzská a Slovenská.
20. Park Jiřiny Haukové a Jindřicha Chalupeckého; rozloha: 1,3 ha; poloha: katastr Vršovice, vymezeno ulicemi U Vršovického nádraží, Ukrajinská, Vršovická a Sámova.
21. Park V Úžlabině; rozloha: 2,7 ha; poloha: katastr Strašnice, vymezeno ulicemi V Úžlabině, Blatovská a Nad Úžlabinou.
22. Kubánské náměstí; rozloha: 1,6 ha; poloha: Vršovice, vymezeno ulicemi V Olšínách, Murmanská a Kubánské náměstí.

Ilustrace: Schématické rozložení parků v rámci městské části Praha 10.⁷

⁷ Seznam parků na Praze 10. Úřad Městské části Praha 10. Dostupné z: <https://verejneprostory.cz/vp-kolemnas/parky/seznam-parku-na-praze-10>

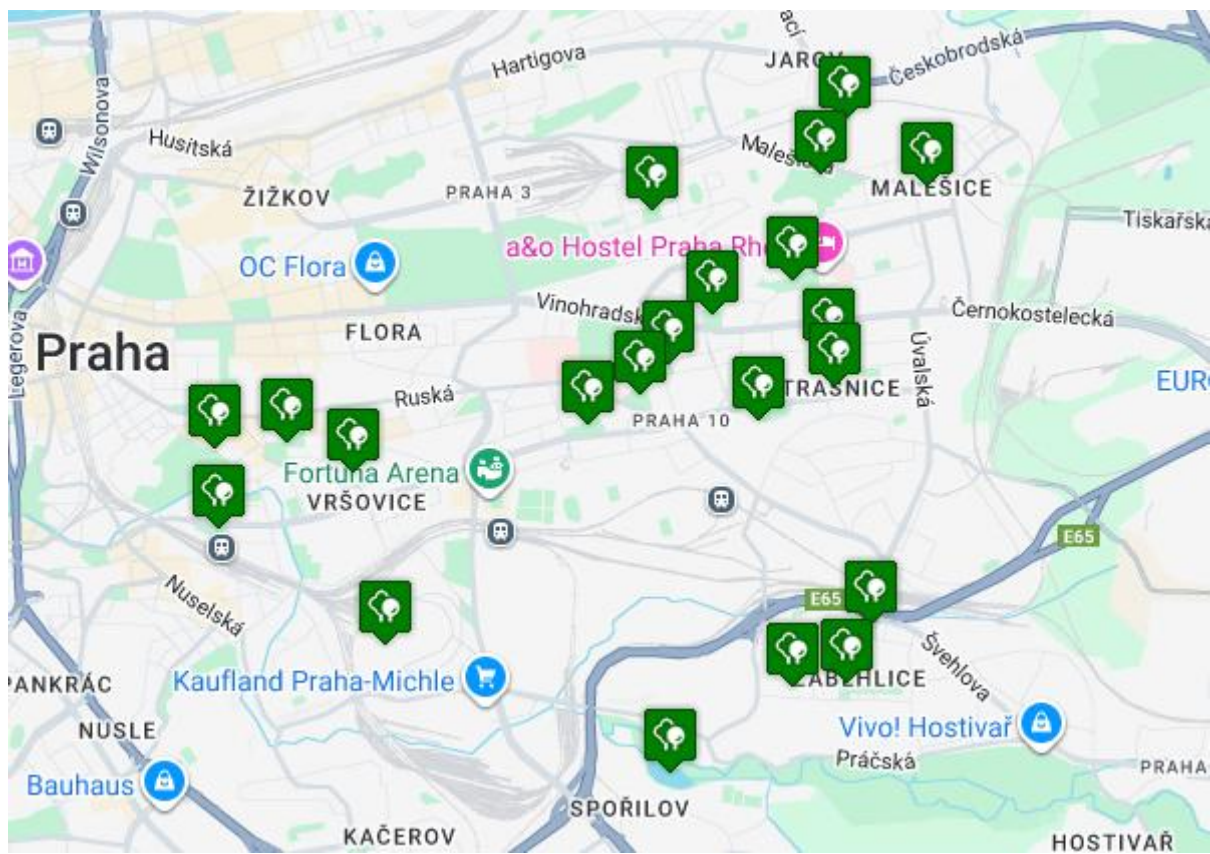

Obrázek 4 - Schématické rozložení parků v rámci městské části Praha 10

Ilustrace: Zrevitalizovaný Malešický park je svojí rozlohou (9 hektarů) největším parkem na Praze 10. Nachází se zde prvky, určené pro děti a mládež všech věkových kategorií (dětská dráha pro odrážedla, kola nebo koloběžky, velká lanová prolézačka, v létě také „vodní svět“, a dětské hřiště pro nejmenší).⁸

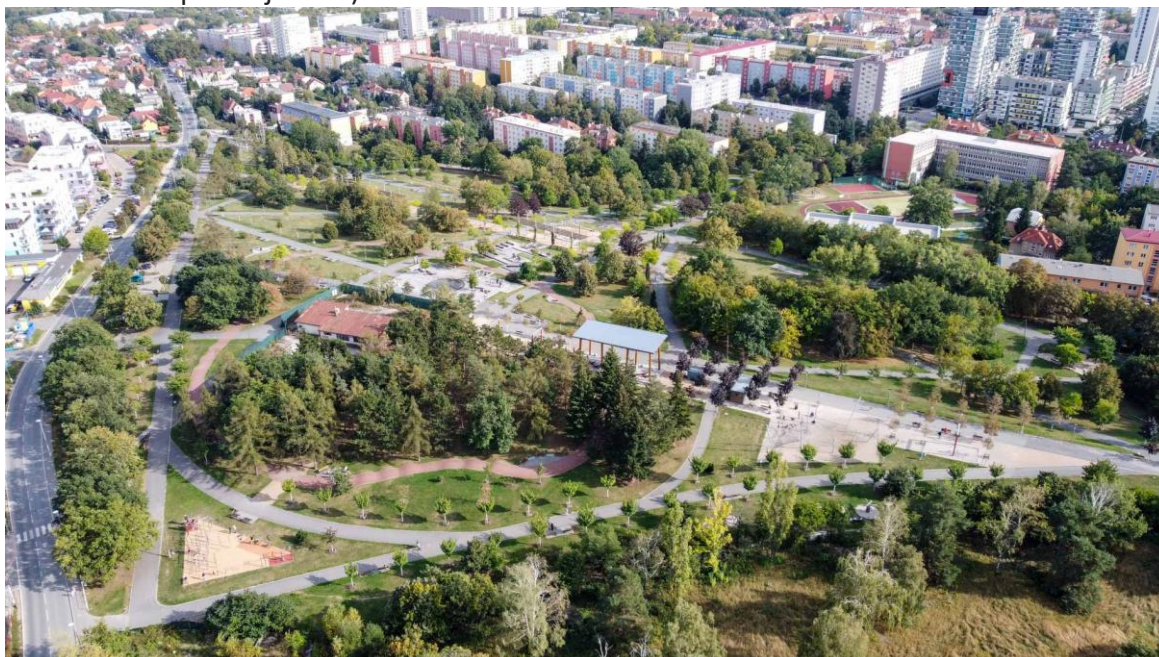

Obrázek 5 - Zrevitalizovaný Malešický park

⁸ Malešický park – Praha 10. Ověřeno rodiči. Dostupné z: <https://overenorodici.cz/detail-mista/p177-malesicky-park-praha-10>

Malešický park – báječná zábava pro děti i dospělé. Region Tourist. Dostupné z: <https://www.regiontourist.cz/co-podniknout/malesicky-park-bajecna-zabava-pro-deti-i-dospele/>



Obrázek 6 - Zrevitalizovaný Malešický park

Ilustrace: Dva pohledy na parky v rámci celého hlavního města Prahy (podle přístupnosti a podle významu).⁹

2.1.3.1 Veřejná přístupnost parků
IPR Praha 2020 / data: IPR Praha 2020



Obrázek 7 - Dva pohledy na parky v rámci celého hlavního města Prahy - podle přístupnosti

⁹ FUCHS, Pavel. Zelená Praha. Jak se v hlavním městě daří přírodě? Zelená Praha, 8. IX. 2021. Dostupné z: <https://praha.camp/magazin/detail/zelena-praha-jak-se-v-hlavnim-meste-dari-prirode>

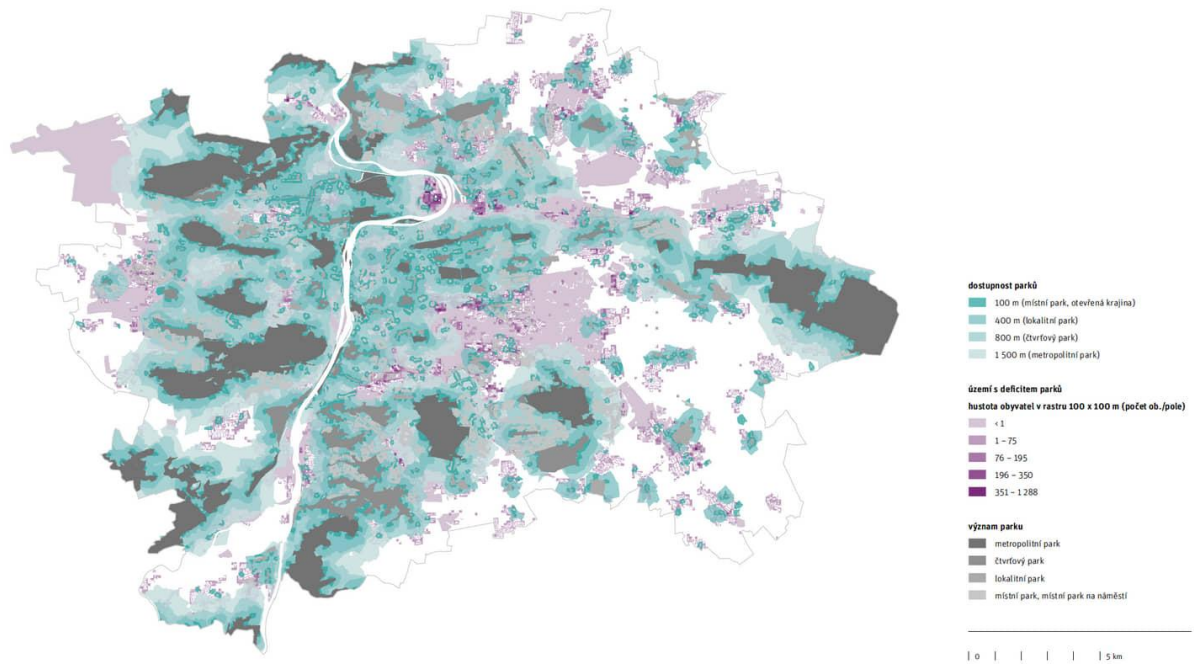

Obrázek 8 - Dva pohledy na parky v rámci celého hlavního města Prahy - podle významu

1.1.2. Obecný přehled možných opatření podle konceptu prevence kriminality pomocí environmentálního designu, týkající se parků

- Průběžné odstraňování přerostlé zeleně vytvářející vizuální bariery.
- Odstranění vizuálních barier (keře, kontejnery na odpad) u vchodu do domů.
- Zajištění přirozeného dohledu u vstupu do domů (například prostřednictvím přesunu laviček).
- Dostatečné osvětlení v parcích či na parkovištích a jiných přístupech v jejich okolí.
- Přehlednost prostoru, což zvyšuje pocit jistoty a redukuje příležitost ke kriminalitě a jiným formám protiprávního jednání.
- Bezodkladné řešení případné přítomnosti osob požívající omamné a psychotropní látky (drogových dealerů) a páchání jiných forem protiprávního jednání.
- Rozvíjení činnosti nevládního sektoru ve vztahu k terénnímu, respektive výměnnému programu (výměna injekčních stříkaček narkomanů).
- Zvýraznění přechodů pro chodce barvou a dalším značením.
- Instalace komunitních nástěnek pro posílení místní identity.
- Zavedení a udržování pravidelného úklidu a údržbu veřejného prostoru.
- Zvýrazňování orientačních bodů (značení ulic, směrovky).
- Zlepšení osvětlení i v případě bočních ulic.
- Posílení dohledu strážníků Městské policie či asistentů prevence kriminality, případně ze strany dalšího bezpečnostního personálu.
- Podpora streetworkerů a komunitních pracovníků.
- Zavedení režimových opatření – například dohled nad přechody u škol.
- Instalace bezpečnostních zrcadel v zatáčkách;
- Využívání potenciálu veřejného prostoru pro komunitní aktivity.
- Podpora komunitních aktivit (trhy, sousedské dny).
- Podpora komunitního zahradničení na nevyužitých plochách.
- Komunitní výzdoba, značení, mobiliář neumožňující bivakování.

Tabulka a grafy (absolutní čísla a procento): Přehled dětských hřišť v rámci městské části Praha 10, podle „kvality“ jejich stavu (známkování jako ve škole), rok 2025.

NÁZEV HŘIŠTĚ/SPORTOVIŠTĚ	KATASTR	STAV 1-5	STAV DH CELKEM DH	STAV DH V %
Čechovo náměstí pravé	Vršovice	1	7	6%
Konopištská DH	Vršovice	1		
Nučická DH	Strašnice	1		
Pod Strání centrální DH	Strašnice	1		
Tuchorazská DH	Malešice	1		
Sobotecká DH	Vinohrady	1		
Bezručovy sady DH	Vinohrady	1		
Dvouletky DH	Strašnice	2	46	42%
Sportoviště Švehlova	Záběhlice	2		
Sasanková sportoviště	Záběhlice	2		
Ke Skalkám DH	Záběhlice	2		
Jabloňová DH	Záběhlice	2		
Jabloňová 2 Fitness	Záběhlice	2		
Jiříčkové DH	Záběhlice	2		
Hvozdíková DH	Záběhlice	2		
Park Chrpová - lanová sestava	Záběhlice	2		
Slunečnice Workout	Záběhlice	2		
Jetelová fitness	Záběhlice	2		
Narcisová sportoviště	Záběhlice	2		
Tulipánová DH	Záběhlice	2		
Chmelová DH	Záběhlice	2		
Bajkalská DH	Vršovice	2		
Dukelská/Volyňská DH	Vršovice	2		
Sportoviště Kavkazská	Vršovice	2		
Kavkazská DH	Vršovice	2		
Tulská sportoviště	Vršovice	2		
Konopištská Workout	Vršovice	2		
Tolstého DH	Vršovice	2		
Tolstého sportoviště	Vršovice	2		
Užocká Workout	Vršovice	2		
Amurská Sportoviště	Vršovice	2		
Lvovská Sportoviště	Vršovice	2		
Na Stezce DH	Vršovice	2		
Na Stezce bosonohá stezka	Vršovice	2		
Vrátkovská DH	Strašnice	2		
Vrátkovská fitness	Strašnice	2		
Vrátkovská sportoviště	Strašnice	2		
Třebešín Workout	Strašnice	2		
Křenická DH	Strašnice	2		
Na Palouku Workout	Strašnice	2		
Heldova sportoviště	Strašnice	2		
Nosická Workout	Strašnice	2		
Průběžná Fitness	Strašnice	2		
Krátká - pouze pískoviště	Strašnice	2		
Přístoupimská DH	Malešice	2		
Přístoupimská sportoviště	Malešice	2		
Tuchorazská sportoviště	Malešice	2		
Ovčárská DH	Malešice	2		
Ovčárská sportoviště	Malešice	2		
U Krbu Sportoviště	Malešice	2		
Počernická U Oazy DH	Malešice	2		
Cerhenická DH	Malešice	2		
Bohdalec - velké DH, sportoviště	Michle	2		
Topolová - při ul. Jahodová	Záběhlice	3	33	30%
Přesličková DH	Záběhlice	3		
Bramboříková horní DH	Záběhlice	3		
Bramboříková spodní DH	Záběhlice	3		

Mládežnická DH	Záběhlice	3		
Slunečnice DH velké	Záběhlice	3		
Jetelová DH	Záběhlice	3		
Želivecká psí hřiště	Záběhlice	3		
Tulská Fitness	Vršovice	3		
Škvorecká DH	Vršovice	3		
Oblouková DH	Vršovice	3		
Užocká DH	Vršovice	3		
Slavie DH	Vršovice	3		
Třebešín DH	Strašnice	3		
Pod Hotelem DH	Strašnice	3		
Křenicná workout	Strašnice	3		
Aldašínská sportoviště	Strašnice	3		
Vyžlovská DH	Strašnice	3		
Rembrandtova DH	Strašnice	3		
Světická DH	Strašnice	3		
Nedvěžská DH	Strašnice	3		
Pod Strání malé DH	Strašnice	3		
DH Heldova	Strašnice	3		
Černická DH	Strašnice	3		
Oravská DH	Strašnice	3		
Skřivaňská	Malešice	3		
Hřibská DH	Malešice	3		
Bohdalec – malé DH	Michle	3		
Bohdalec les	Michle	3		
Sedmidomky DH	Michle	3		
Pod rapidem DH	Vinohrady	3		
Pod Rapidem DH malé	Vinohrady	3		
Bezručovy sady Workout	Vinohrady	3		
Jahodová, při ul. Jasmínová DH	Záběhlice	4		
Jasmínová, za domem č. 21 DH	Záběhlice	4		
Sasanková DH	Záběhlice	4		
Chrpová DH	Záběhlice	4		
Slunečnice DH malé	Záběhlice	4		
Narcisová Workout	Záběhlice	4		
Slívová DH	Záběhlice	4		
Přípotoční DH	Vršovice	4		
Čechovo náměstí levé	Vršovice	4		
Heroldovy sady DH	Vršovice	4		
K Louží DH	Vršovice	4		
V Úžlabině svah DH	Strašnice	4		
Nad Primaskou	Strašnice	4		
Nosická Fitness	Strašnice	4		
Škvorecká psí hřiště	Strašnice	4		
V Úžlabině horní DH	Strašnice	4		
Durerova DH	Strašnice	4		
Sečská DH	Strašnice	4		
Čestlická DH	Strašnice	4		
Názovská DH	Strašnice	4		
Dětská sportoviště	Strašnice	4		
Božecká DH	Malešice	4		
Lipecká DH	Malešice	4		
Hamerský rybník DH	Záběhlice	4		
			24	22%

Tabulka 1 - Přehled dětských hřišť v rámci městské části Praha 10

STAV DH PRAHA 10

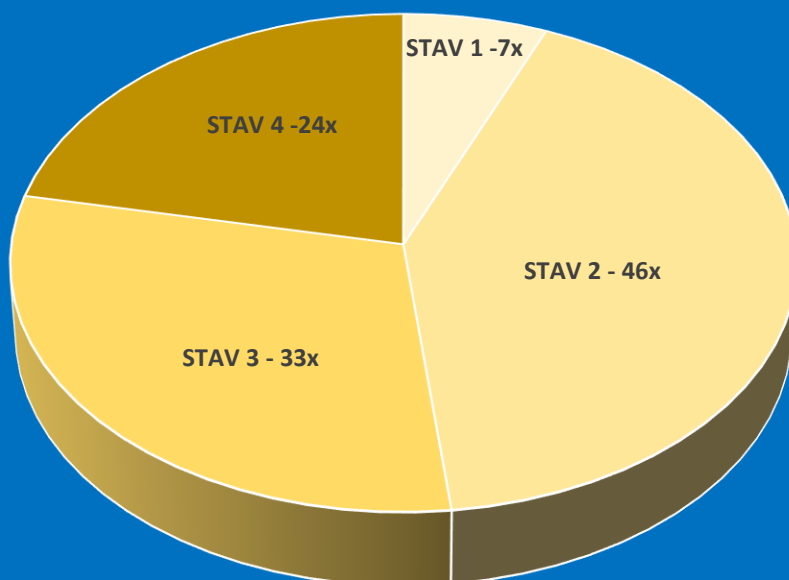

STAV DH PRAHA 10 V %

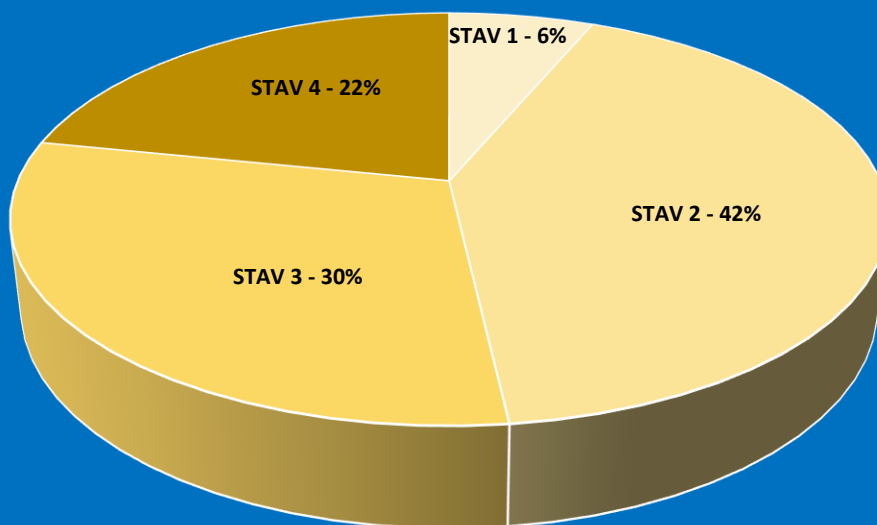

Graf 1 - Stav dětských hřišť na městské části Praha 10

1.2. Koncept prevence kriminality pomocí environmentálního designu se zaměřením na školy a školská zařízení a na další „veřejné budovy“ nejen na území městské části Praha 10

Na trendy související s konceptem prevence kriminality pomocí environmentálního designu zareagovala Česká republika mimo jiné po linii TNK č. 148 Prevence kriminality a ochrana obyvatel, která zastřešuje národní úroveň ve vztahu k oblasti prevence kriminality prostřednictvím standardizace.

Meritem její působnosti je projednání, posuzování a zpracování návrhů národních, evropských a mezinárodních norem. Obzvláště *„CEN/TC 325 Prevence kriminality prostřednictvím navrhování budov, objektů a území“ (dále jen TC 325)* či neméně důležitá *„CEN/TC 391 Ochrana společnosti a obyvatel“*.

TC 325 představuje evropskou úroveň normalizačních prací zaměřených na prevenci kriminality v průmyslových zařízeních, vzdělávacích institucích, nemocnicích, obytných budovách, obchodních centrech, náměstích a v místech veřejných setkání, a **to prostřednictvím návrhů budov, zařízení a veřejných prostor. Zde je patrná flagrantní skutečnost prostupu koncepce CPTED do aplikaci opatření prostřednictvím bezpečnostní standardizace do bezpečnostního managementu zájmových objektů.**

Navzdory přítomnosti výše uvedených orgánů a relativní aktuálnost potřeby v České republice, je aplikace koncepce CPTED jako systematický způsob podpory prevence kriminality a udržitelného rozvoje relativně v počátcích.

Můžeme poukázat na řadu opatření zavedených v českých obcích, ale ty jsou zaváděny převážně nesystematicky a téměř vždy ze strany preventivně represivních složek, která má v gesci Ministerstvo vnitra ČR. Představa, že tato opatření jsou zaváděna v rámci například revitalizačních projektů na obnovení veřejných prostorů, výrazně mění úhel chápání těchto opatření ze strany občanů a tím i jejich lepší přijetí a implementaci.

Jedná se o metodologii, jak navrhovat, primárně městskou zástavbu tak, aby byla přirozeně odolná vůči kriminalitě. **Principy CPTED zahrnují samotný návrh výstavby, jeho údržbu a zapojení komunity.** Tyto principy jsou jistě známé každému odborníkovi na prevenci kriminality a v České republice jsou tyto aktivity často podporovány. Avšak **přístup k těmto**

principům je v našich podmínkách velice roztržitý a nahodilý. Zároveň neexistuje motivace zahrnout principy CPTED již v raných fázích plánování výstavby, což zvyšuje náklady na města a obce z dlouhodobého hlediska.

Koncepce CPTED představuje změnu fyzického designu a charakteru míst a prostor (např. úpravou terénu před vchodovými dveřmi tak, aby umožnil více pohledů z ulice na vstupní dveře, změnou odlehlejších zákoutí, jejich prosvětlením atd.), a v konečném důsledku může být upraven vstup do domů modifikací zídek a křovin.

Další **klíčovou roli v této segmentaci hraje sociální prvek**. Jeho snahou je, aby veřejné prostory odrazovaly pachatele od kriminálního jednání a pomáhaly udržení veřejného pořádku. **Environmentální design se přitom zaměřuje dominantně na návrh a úpravu terénu a stavebních a konstrukčních prvků budov tak, aby se snižovala příležitost ke spáchání kriminálních skutků.**

Na jaké aspekty se soustředit při posuzování bezpečnosti veřejné budovy

Veřejný prostor nebo **veřejné prostranství** jsou prostory, které jsou přístupné veřejnosti, typicky vlastněné veřejností, tedy státem nebo obcí. Tento pojem různé zákony různých zemí používají v rozličných kontextech a vymezeních, stejně jako jiné podobné pojmy (např. veřejně přístupné místo nebo místo přístupné veřejnosti apod.) vycházející z tradičního právního pojmu veřejného (obecného) užívání.

Dále členíme veřejné a soukromé prostory z hlediska jejich vlastnictví a využití.

- Prostory ve veřejném vlastnictví, veřejně využívané – to jsou např. ulice, parky, veřejné budovy.
- Prostory ve veřejném vlastnictví, využívané k administrativě – např. radnice, budovy úřadu, policejní stanice
- Prostory ve veřejném vlastnictví, jejich využití je svěřené soukromé správě – např. letiště, pouliční kavárny
- Prostory v soukromém vlastnictví, veřejně využívané s veřejnou funkcí – obchodní domy, soukromé nemocnice či školy.
- Prostory v soukromém vlastnictví, veřejně využívané, se soukromou funkcí – restaurace, kavárny.
- Prostory v soukromém vlastnictví sloužící k soukromému využití – rodinný dům.

Zákon o obcích číslo 128/2000 Sb. říká, v platném znění: „*Veřejným prostranstvím jsou všechna náměstí, ulice, tržiště, chodníky, veřejná zeleň, parky a další prostory přístupné každému bez omezení, tedy sloužící obecnému užívání, a to bez ohledu na vlastnictví k tomuto prostoru.*“

Budovy jsou pozemní stavby obsahující prostory určené **pro život a činnost lidí**. Na základě účelu se stavby dělí na občanské (obytné a veřejné), průmyslové a zemědělské. Obytné budovy zahrnují obytné budovy bytového typu, ubytovny, hotely a rekreační domy. **Veřejné budovy zahrnují administrativní, vzdělávací, kulturní a vzdělávací, vědecké, lékařské a preventivní, sportovní, veřejné stravování, maloobchod, inženýrské sítě, komunikace atd.**

Všechny typy občanských staveb by měly být navrženy tak, **aby sloužily potřebám obyvatel bez ohledu na lokalitu**. Obytné části moderního plánovaného města tvoří mikrookresy. Mikročtvrť je komplex samostatných skupin bytových domů a budov tzv. **sítě služeb** (školky a školky, školy, kulturní a sociální podniky). Civilní budovy postavené v mikrooblastech musí splňovat každodenní potřeby obyvatel.

Všechny budovy, bez ohledu na jejich účel, jsou rozděleny do tříd. Přiřazení různých budov do jedné nebo druhé třídy se provádí v závislosti na jejich národním ekonomickém významu, požadavcích urbanismu, kapitálových požadavcích, provozních a jiných kvalitách.

S ohledem na tyto vlastnosti jsou budovy rozděleny do 4 tříd:

- a) **první třída** – budovy splňující zvýšené požadavky (divadla, muzea, kulturní paláce apod.);
- b) **druhá třída** – budovy, které splňují průměrné požadavky (vícepodlažní obytné a veřejné budovy hromadné výstavby, stejně jako průmyslové budovy);
- c) **třetí třída** – budovy splňující snížené provozní a urbanistické požadavky (obytné a veřejné budovy s omezeným počtem podlaží, jakož i některé typy průmyslových budov);
- d) **čtvrtá třída** zahrnuje budovy, na které jsou kladeny minimální požadavky.

Třída budovy je uvedena v projektových materiálech (na titulních stranách) s jejím označením římskými číslicemi.

Pokud existují zvláštní architektonické požadavky na budovy, je k označení třídy přidán index „A“. Například budova třídy IA označuje budovu třídy I se speciálními architektonickými požadavky.

Podle počtu podlaží se budovy dělí na nízkopodlažní (1-3 podlaží), výškové (4–12 podlaží), výškové (13–20 podlaží) a výškové (nad 20 podlaží).

Budovy jsou různé nadzemní stavby charakterizované přítomností prostor určených k bydlení lidí, pro výrobní potřeby, kulturní a domácí účely a další účely.

Každá budova a stavba musí být funkčně účelná, to znamená splňovat požadavky vyplývající z povahy práce, života a kultury společnosti; musí být navržen a postaven s ohledem na úspěchy stavební vědy a techniky; musí být pevné, odolné a hospodárné a zároveň splňovat estetické požadavky.

Podle účelu se budovy dělí do několika skupin: **občanské – obytné a veřejné budovy** (bytové budovy, vzdělávací instituce, divadla, kluby, nemocnice atd.); průmyslové, určené pro potřeby výroby (budovy tepelných elektráren, dílen, kotelen, čerpacích stanic apod.); zemědělské, sloužící potřebám zemědělství (stavby pro hospodářská zvířata, drůbežárny, sklady atd.).

Na základě počtu podlaží jsou budovy rozděleny na jednopodlažní a vícepodlažní, včetně výškových.

Všechny budovy a stavby v souladu s kapitolou SNiP II-A.3-62 „Klasifikace budov a staveb. Základní principy projektování“, v závislosti na stupni trvanlivosti a požární odolnosti hlavních konstrukčních prvků budov, jejich provozních kvalitách a s přihlédnutím k hospodárnosti a národohospodářskému významu objektu, koncentraci hmotných aktiv v něm, architektonické a umělecké expresivity, se dělí do čtyř tříd: I, II, III, IV.

Například **požární odolnost budov** je určena skupinou hořlavosti a mezí požární odolnosti jejich hlavních konstrukcí. Podle toho, do které skupiny hořlavosti materiál patří, se všechny stavební konstrukce dělí na ohnivzdorné, ohnivzdorné a hořlavé. Hranicí požární odolnosti stavebních konstrukcí je doba trvání odolnosti (v hodinách) proti působení požáru, dokud neztratí svou únosnost a stabilitu, dokud v nich nevzniknou trhliny nebo teplota nevystoupí na více než 140 °C. povrch naproti ohni.

Stavební předpisy a předpisy stanovují pět stupňů požární odolnosti budov a konstrukcí, které jsou charakterizovány mezí požární odolnosti a skupinou hořlavosti jejich hlavních částí.

Efektivita budov se měří investičními náklady při výstavbě a provozními náklady na vytápění, osvětlení, opravy atd.

V souladu s architektonickými a uměleckými požadavky musí mít budovy architektonickou expresivitu, která odpovídá jejich účelu, přírodním podmínkám a odráží národní architektonické formy a tradice.

Další možné okruhy z pohledu veřejné budovy a prevence kriminality, zejména:

Veřejná budova, když bude mít příjemné prostředí příjemné okolí, tak sama o sobě bude vytvářet již určitou míru bezpečnosti

Veřejná budova je v majetku obce – s kontrolou a zabezpečením veřejné budovy lze využít např. připojení budovy na DPPC (dříve využíván pojem „PCO“ pult centralizované ochrany) na městskou policii.

Lze i využít kontroly při obchůzkách pomocí Asistentů prevence kriminality

Důležitý je lidský faktor tedy role správce či vrátného – u vrátného jasně popsané a vyžadované bezpečnostní standardy přístupu osob do této budovy

Lokace veřejné budovy

Důležitost osvětlení, zejména u vstupu do budovy – stojany na kola, parkování, lavičky

Jasně stanovený návštěvní řád

Veřejné budovy při rekonstrukcích a nově stavěné využít příslušné normy řady EN 14383

Současné trendy v normách prevence kriminality při výstavbě, orientace na design

Spolupráce s MP – zkušenosti z praxe, zapojení Asistentů prevence kriminality, přechody u škol i dobrovolníci podle zákona č. 361 o provozu na pozemních komunikacích

Seznam norem prevence kriminality řady 14 383 Prevence kriminality – Plánování městské výstavby a navrhování staveb

- ČSN EN 14383-1 Prevence kriminality – Plánování městské výstavby a navrhování budov – **Část 1: Definice specifických termínů.**
- ČSN P CEN/TS 14383-2 Prevence kriminality – Plánování městské výstavby a navrhování budov – **Část 2: Plánování městské výstavby.**
- ČSN P CEN/TS 14383-3 Prevence kriminality – Plánování městské výstavby a navrhování budov – **Část 3: Obydlí.**
- ČSN P CEN/TS 14383-4 Prevence kriminality – Plánování městské výstavby a navrhování budov – **Část 4: Obchodní a administrativní budovy.**
- ČSN P CEN/TR 14383-5 Prevence kriminality – Plánování městské výstavby a navrhování budov – **Část 5: Čerpací stanice pohonných hmot.**
- ČSN P CEN/TS 14383-6 Prevence kriminality – Plánování městské výstavby a navrhování budov – **Část 6: Školy.**

- ČSN P CEN/TR 14383-7 Prevence kriminality – Plánování městské výstavby a navrhování budov – **Část 7: Návrh a management zařízení veřejné dopravy.**
- ČSN P CEN/TR 14383-8 Prevence kriminality – Plánování městské výstavby a navrhování budov – **Část 8: – Ochrana budova prostorů před kriminálními útoky páchanými pomocí vozidel.**

Ilustrace: Základní školy v rámci Městské části Praha 10.¹⁰

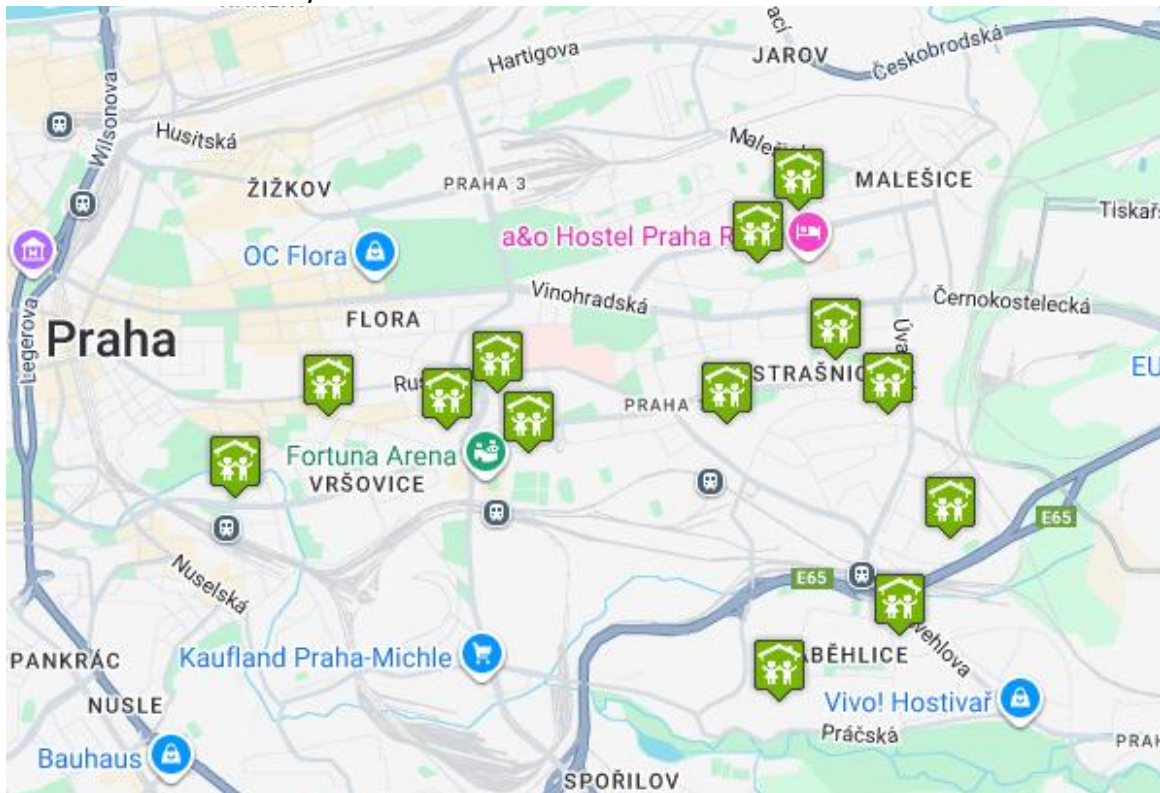

Obrázek 9 - Základní školy v rámci městské části Praha 10

¹⁰ Přehled základních škol MČ Praha 10. Úřad městské části Praha 10. Dostupné z: <https://praha10.cz/mestskacast/skolstvi/zakladni-skoly/seznam-zakladnich-skol>

Ilustrace: Interaktivní mapa spádovosti škol.¹¹

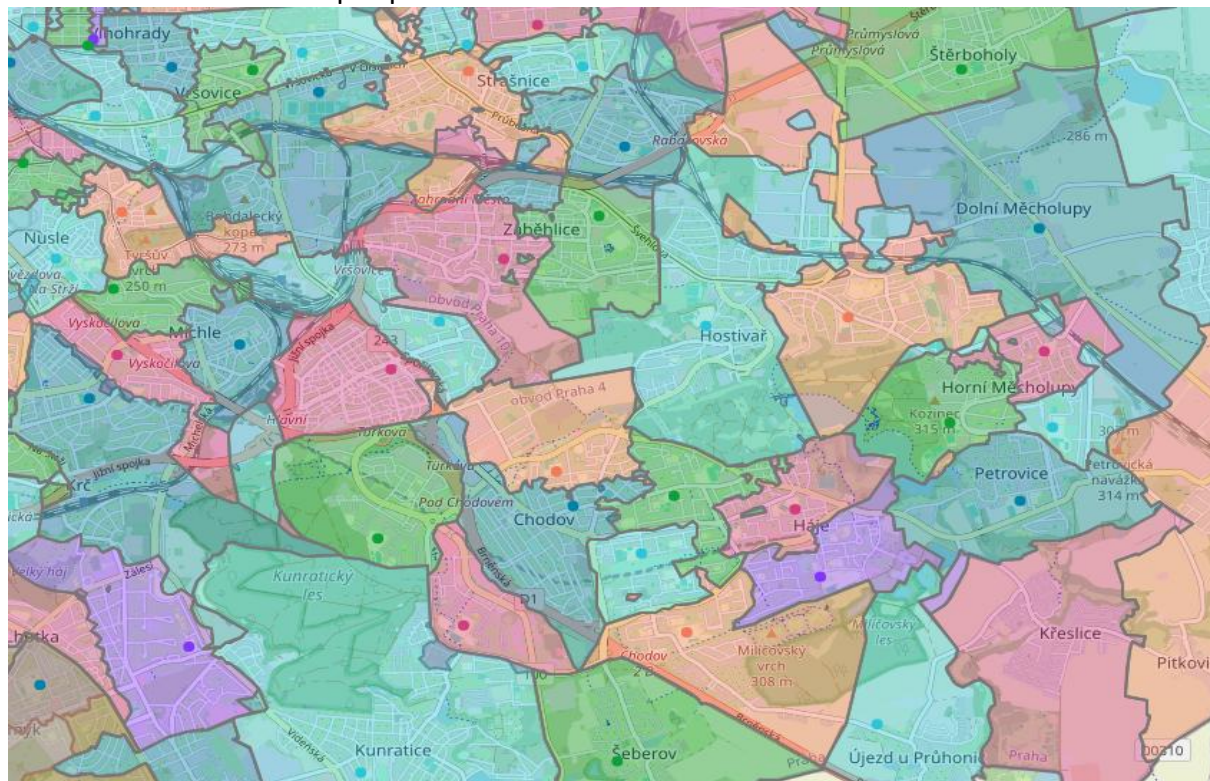

Obrázek 10 - Spádovost základní škol v rámci městské části Praha 10

¹¹ Spádovost Praha. Dostup z: <https://www.spadovostpraha.cz/>

Přehled: Základní školy v rámci městské části Praha 10.¹²

Základní škola, Praha 10, Břečťanová 2919/6, příspěvková organizace Adresa: Břečťanová 2919/6, Praha 10 - Záběhllice Telefon: +420 272 651 133 E-mail: skola@zsbrectanova.cz	Základní škola, Praha 10, Hostýnská 2100/2, příspěvková organizace Adresa: Hostýnská 2100/2, Praha 10 - Strašnice Telefon: 274 770 046, 274 771 035 E-mail: skola@hostynska.cz
Základní škola, Praha 10, Jakutská 1210/2, příspěvková organizace Adresa: Jakutská 1210/2, Praha 10 - Vršovice Telefon: +420 267 310 135 E-mail: info@zsjakutska.cz	Základní škola Karla Čapka, Praha 10, Kodaňská 658/16, příspěvková organizace Adresa: Kodaňská 658/16, Praha 10 - Vršovice Telefon: +420 271 720 337 E-mail: skola@zskarlacapka.cz
Základní škola, Praha 10, Nad Vodovodem 460/81, příspěvková organizace Adresa: Nad Vodovodem 460/81, Praha 10 - Malešice Telefon: +420 274 772 669 E-mail: zsnadvodovodem@zsnadvodovodem.cz	Základní škola, Praha 10, Olešská 2222/18, příspěvková organizace Adresa: Olešská 2222/18, Praha 10 - Strašnice Telefon: +420 274 813 892 E-mail: reditelka@zs-oleska.cz
Základní škola, Praha 10, Švehlova 2900/12, příspěvková organizace Adresa: Švehlova 2900/12, Praha 10 - Záběhllice Telefon: +420 272 652 023 E-mail: zssvehlova@zssvehlova.cz	Základní škola, Praha 10, U Roháčových kasáren 1381/19, příspěvková organizace Adresa: U Roháčových kasáren 1381/19, Praha 10 - Vršovice Telefon: +420 272 089 221 E-mail: info@zsrohacovky.cz
Základní škola, Praha 10, U Vršovického nádraží 950/1, příspěvková organizace Adresa: U Vršovického nádraží 950/1, Praha 10 - Vršovice Telefon: +420 271 746 945 E-mail: info@zsvrsovicka.cz	Základní škola, Praha 10, V Rybníčkách 1980/31, příspěvková organizace Adresa: V Rybníčkách 1980/31, Praha 10 - Strašnice Telefon: +420 274 810 332 E-mail: skola@zs-vrybnickach.cz
Základní škola Eden, Praha 10, Vladivostocká 1035/6, příspěvková organizace Adresa: Vladivostocká 1035/6, Praha 10 - Vršovice Telefon: +420 272 738 443 E-mail: info@zseden.cz	Základní škola Solidarita, Praha 10, Brigádníků 510/14, příspěvková organizace Adresa: Brigádníků 510/14, Praha 10 - Strašnice Telefon: +420 274 820 795 E-mail: skola@zssolidarita.cz
Základní škola, Praha 10, Gutova 1987/39, příspěvková organizace Adresa: Gutova 1987/39, Praha 10 - Strašnice Telefon: +420 274 021 921 E-mail: skola@zsgutova.cz	Základní škola V Olšínách, Praha 10, V Olšínách 200/69, příspěvková organizace Adresa: V Olšínách 200/69, Praha 10 Telefon: +420 221 344 900 E-mail: info@zsvolsinach.cz

Tabulka 2 - Přehled základních škol v rámci městské části Praha 10

¹² Přehled základních škol MČ Praha 10. Úřad městské části Praha 10. Dostupné z: <https://praha10.cz/mestskacast/skolstvi/zakladni-skoly/seznam-zakladnich-skol>

Střední školy na Praze 10.¹³

- Obchodní akademie, Praha 10, Heroldovy sady 1; Heroldovy sady 362/1, Vršovice, 101 00 Praha 10
- Gymnázium, Praha 10, Voděradská 2; Voděradská 900/2, Strašnice, 100 00 Praha 10
- Střední průmyslová škola a Gymnázium Na Třebešíně; Na Třebešíně 2299/69, Strašnice, 108 00 Praha 10
- Střední průmyslová škola elektrotechnická a gymnázium V Úžlabině; V Úžlabině 320/23, Malešice, 100 00 Praha 10
- Gymnázium Kodaňská a Střední odborná škola, a. s.; Kodaňská 54/10, Vršovice, 101 00 Praha 10
- Gymnázium, Praha 10, Omská 1300; Omská 1300/4, Vršovice, 100 00 Praha 10
- Gymnázium, Praha 10, Přípotoční 1337; Přípotoční 1337/1a, Vršovice, 101 00 Praha 10
- Křesťanské gymnázium; Kozinova 1000/1, Hostivař, 102 00 Praha 10
- Naše lyceum – střední škola s. r. o.; Rostovská 1481/2a, Vršovice, 101 00 Praha 10
- Střední zdravotnická škola; Ruská 2200/91, Vinohrady, 100 00 Praha 10

¹³ Praha 10 – Střední školy. Atlas školství. Dostupné z: <https://www.atlaskolstvi.cz/stredni-skoly?district=praha-10&spec=4350>

PŘÍLOHA č. 6

Přílohové ilustrace a infografika

Koncepce prevence kriminality městské části Praha 10 na léta 2026 - 2030



Ilustrace: Projekt Mapa kriminality, ukončený v říjnu 2020, vnímal Prahu 10 (místní oddělení policie Vršovice, Strašnice, Hostivař a Zahradní město), jako území, které bylo průměrně zatíženo nápadem registrované kriminality. Mapový podklad pro veřejnost, užívaný v současnosti, vnímá Prahu jako celek a pro jednotlivé městské části neposkytuje samostatné údaje.¹

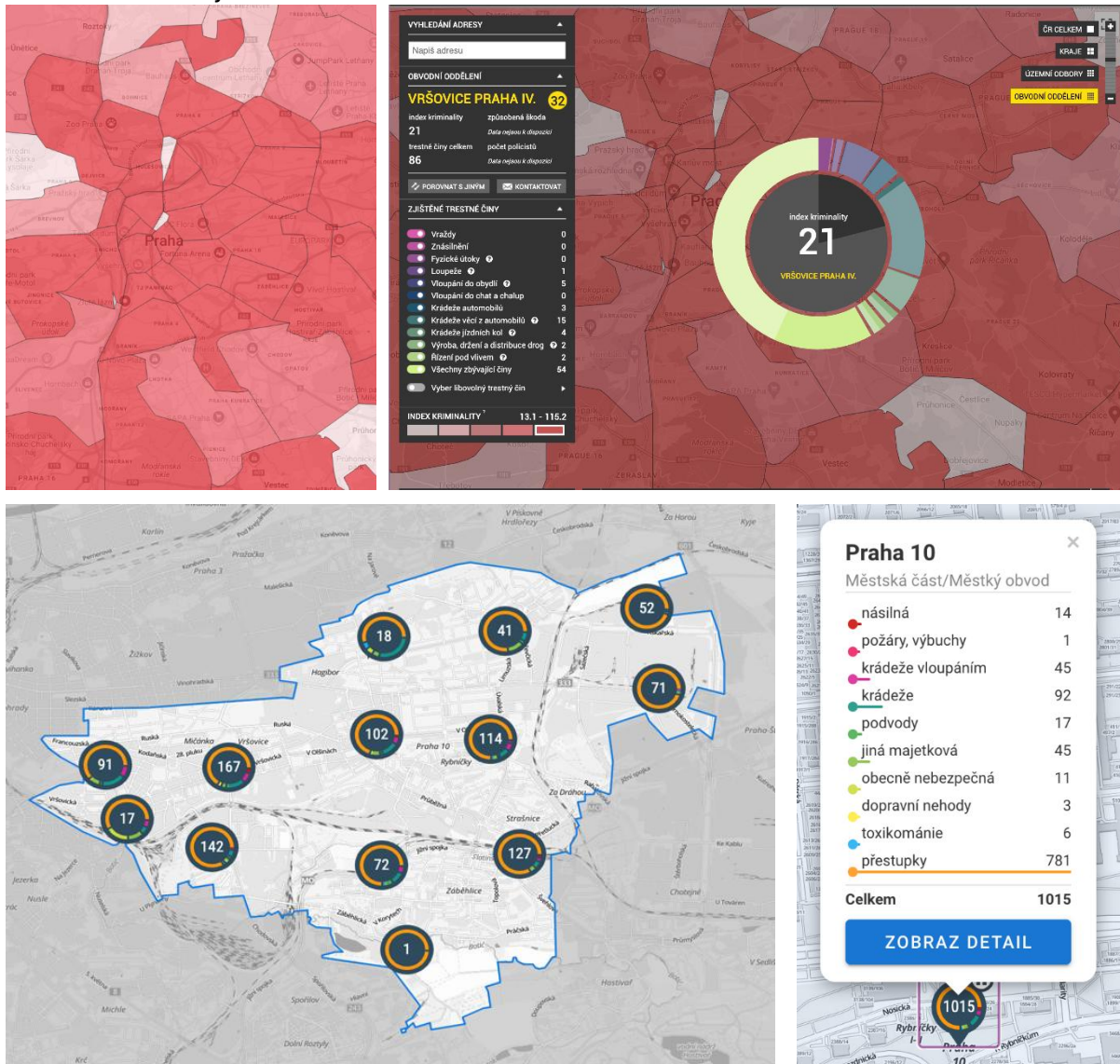

¹ Mapa kriminality. <https://mapakriminality.cz/>
Kriminalita. Policie České republiky. <https://kriminalita.policie.cz/>

Ilustrace: Vizualizace z roku 2017 se věnuje tématu krádeží věcí z vozidel. Ve vztahu k území Prahy 10 není možné vyvodit jednoznačné závěry.²

Syntetická mapa: krádež elektroniky z auta a způsobení škody na cizím majetku

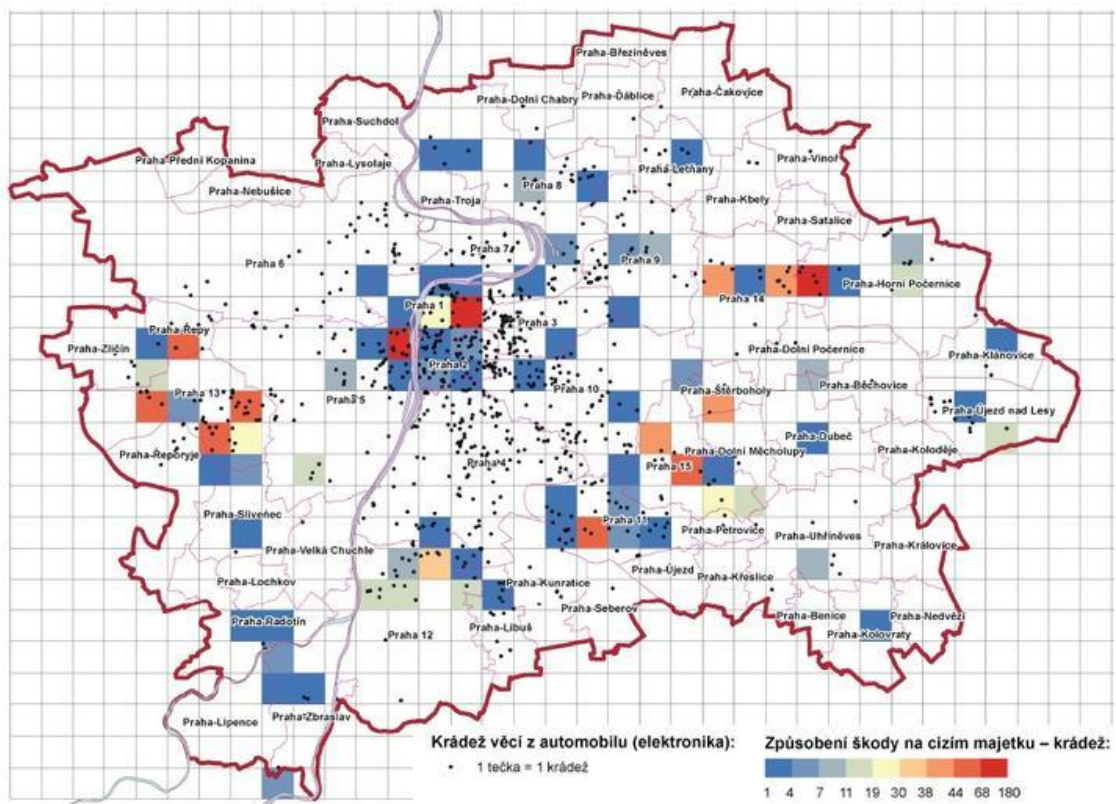

Zdroj dat: Městská policie (2014), Policejní prezidium (2014)

² Místo činu: Praha 2017. Přírodovědci.cz, 2017.

<https://www.prirodovedci.cz/kalendar-akci/misto-cinu-praha-2017>

Ilustrace: Vloupání do obydlí v rámci Prahy, rok 2011.³



³ Jen zabouchnout nestačí. Policie České republiky – Krajské ředitelství policie hlavního města Prahy. 2012. <https://policie.gov.cz/clanek/sprava-hl-m-prahy-aktuality-jen-zabouchnout-nestaci.aspx>

Prostor městské části, podchycený v rámci **mapového podkladu pro potřeby Hasičského záchranného sboru České republiky, respektive integrovaného záchranného systému České republiky**. Zde je možné indikativně sledovat významné objekty, občanskou vybavenost veřejnou infrastrukturu, rozložení průmyslových území, vojenských-armádních objektů atd.⁴

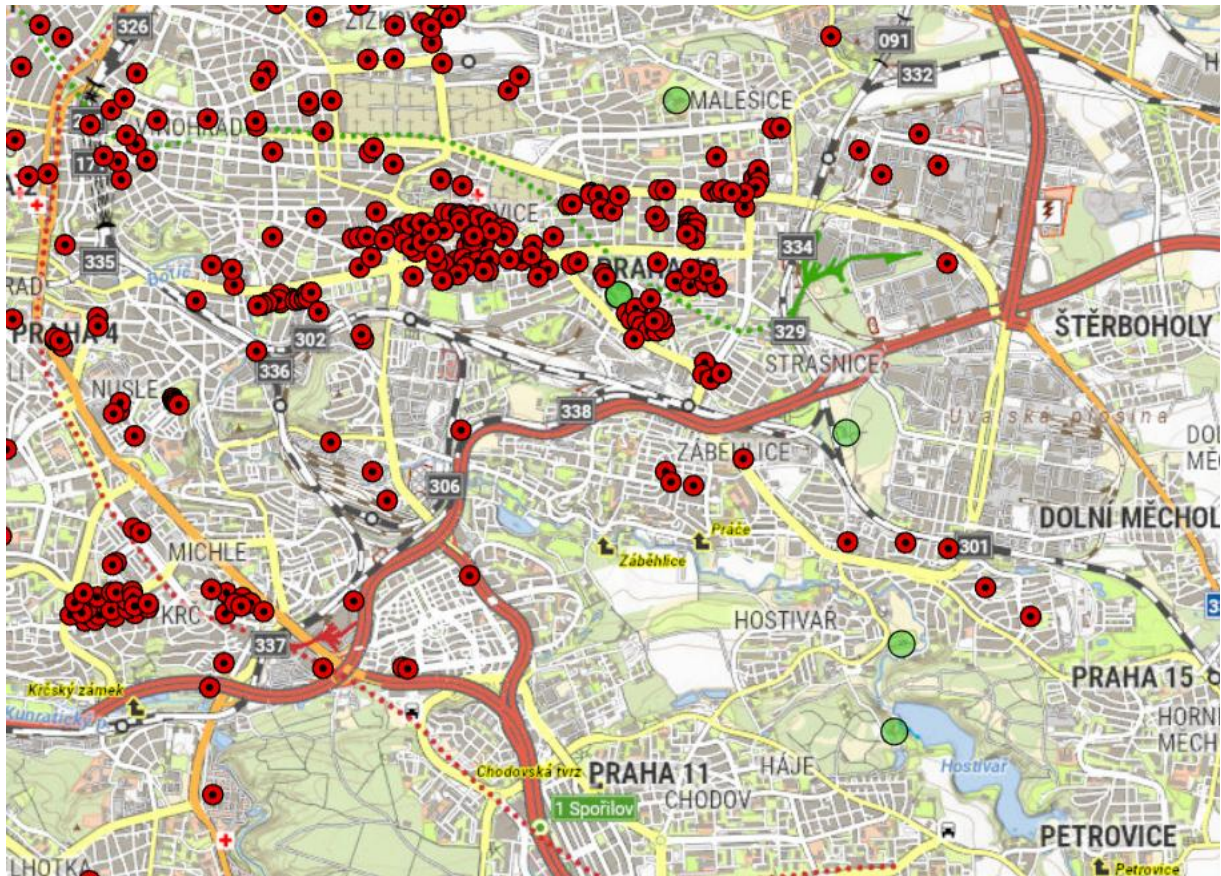

⁴ Terinos. <http://gis.izscr.cz>

Věková struktura v Praze 19 mezi lety 2009 až 2019.⁵ Výsledky pro Prahu 10 naznačují, že se jedná o **relativně „starší“ městskou část** (co se týče indexu mládí/stáří). Zároveň se jednalo o městskou část s nejvyšším podílem osob starších 80 let (6,5 %).

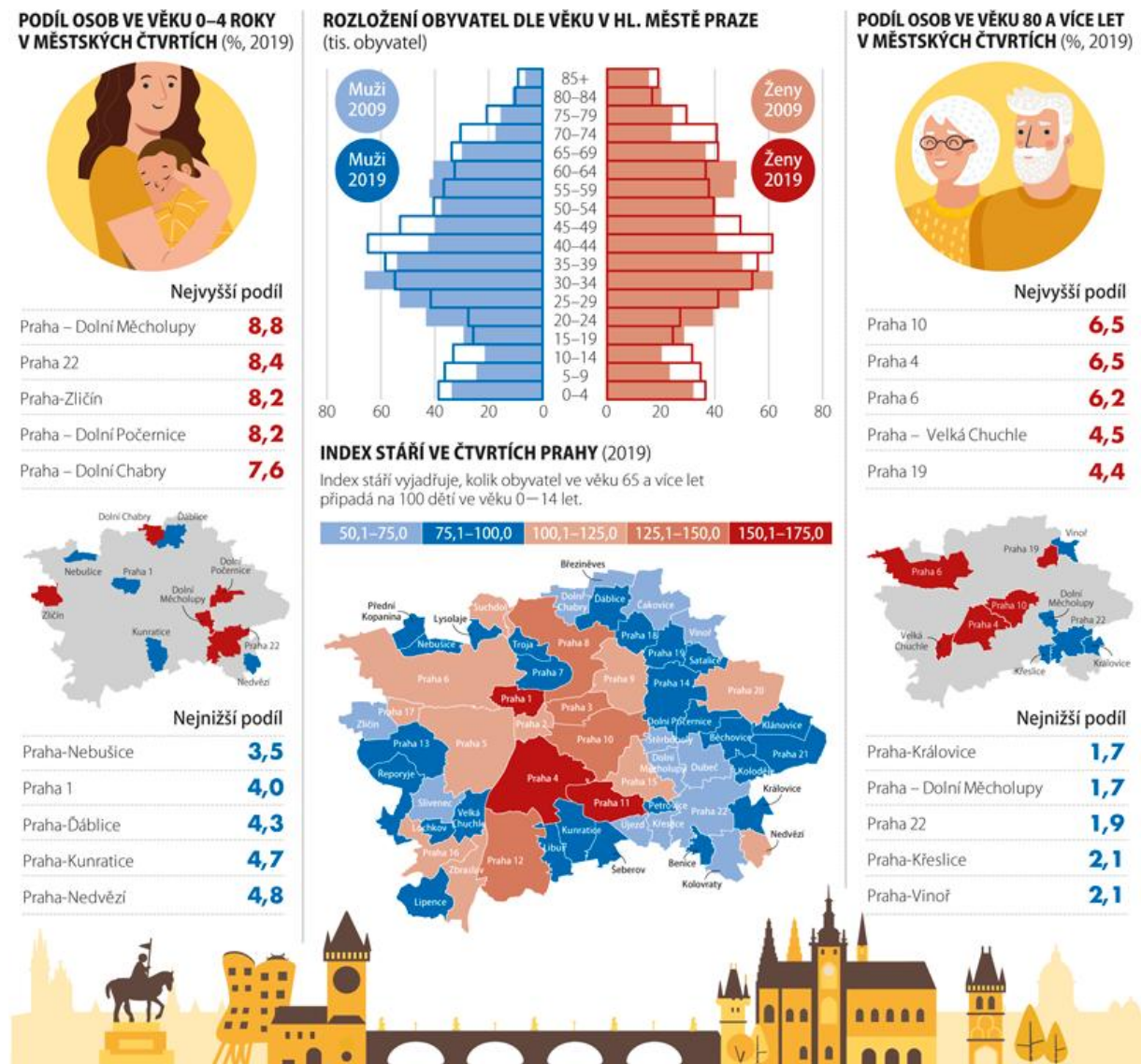

⁵ Věková struktura obyvatelstva hlavního města Prahy v letech 2009–2019. Český statistický úřad, 30. VII. 2020. <https://www.czso.cz/csu/xa/vekova-struktura-obyvatelstva-hl-m-prahy-v-letech-20092019> SLAVÍČEK, Martin. Praha mládne i stárne zároveň. Statistika a my, 4. I. 2021. <https://www.statistikaamy.cz/2021/01/04/praha-mladne-i-starne-zaroven>

Vizualizace, týkající se populačních trendů v rámci hlavního města Prahy (ke konci roku 2014). Městská část Praha 10 zde opět vykazuje **nadprůměrné ukazatel počtu obyvatel nad 85 a 65 let věku**. Zároveň je zde uveden **relativní úbytek počtu obyvatel (mezi lety 2010 a 2014) co se týče přirozené změny obyvatel a neutrální vliv přistěhování a vystěhování na počet obyvatel**.⁶

Obyvatelé ve věku 85 a více let podle správních obvodů hlavního města Prahy k 31. 12. 2014

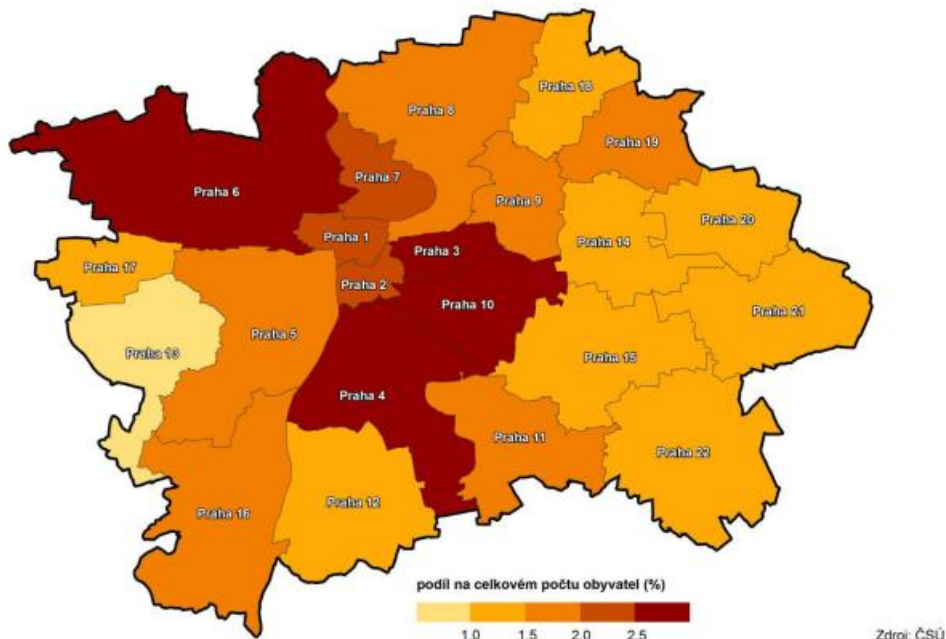

Obyvatelé ve věku 65 a více let podle správních obvodů hlavního města Prahy k 31. 12. 2014

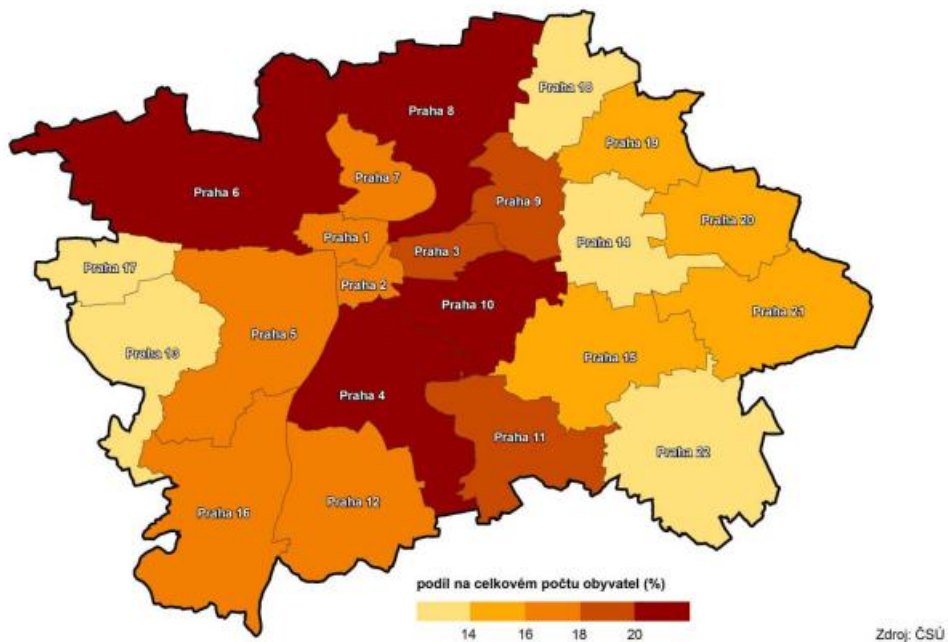

⁶ Bezpečnostní analýza. Hlavní město Praha, 2016.

https://www.praha.eu/public/56/1e/fe/2393477_745459_Priloha___BEZPECNOSTNI_ANALYZA.pdf

1. Přírůstek (úbytek) počtu obyvatel přirozenou měnou podle městských částí hl. m. Prahy v letech 2010–2014

Natural increase (decrease) in population in the Prague city sections in 2010–2014

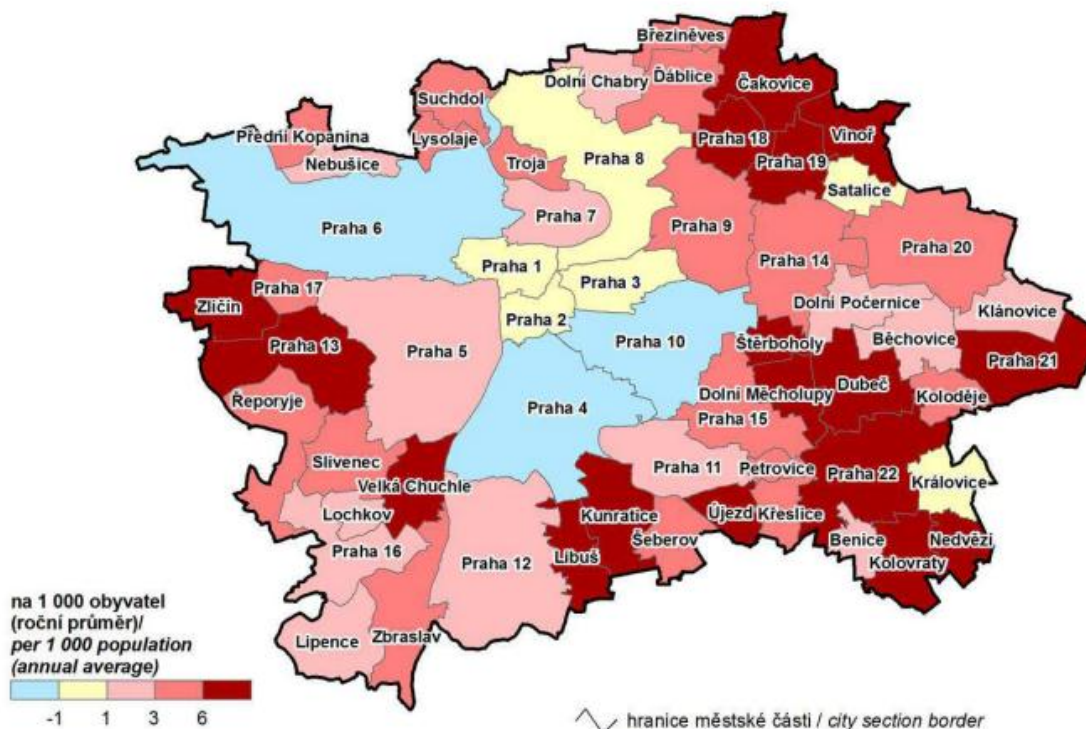

2. Přírůstek (úbytek) počtu obyvatel stěhováním podle městských částí hl. m. Prahy v letech 2010–2014

Net migration in the Prague city sections in 2010–2014

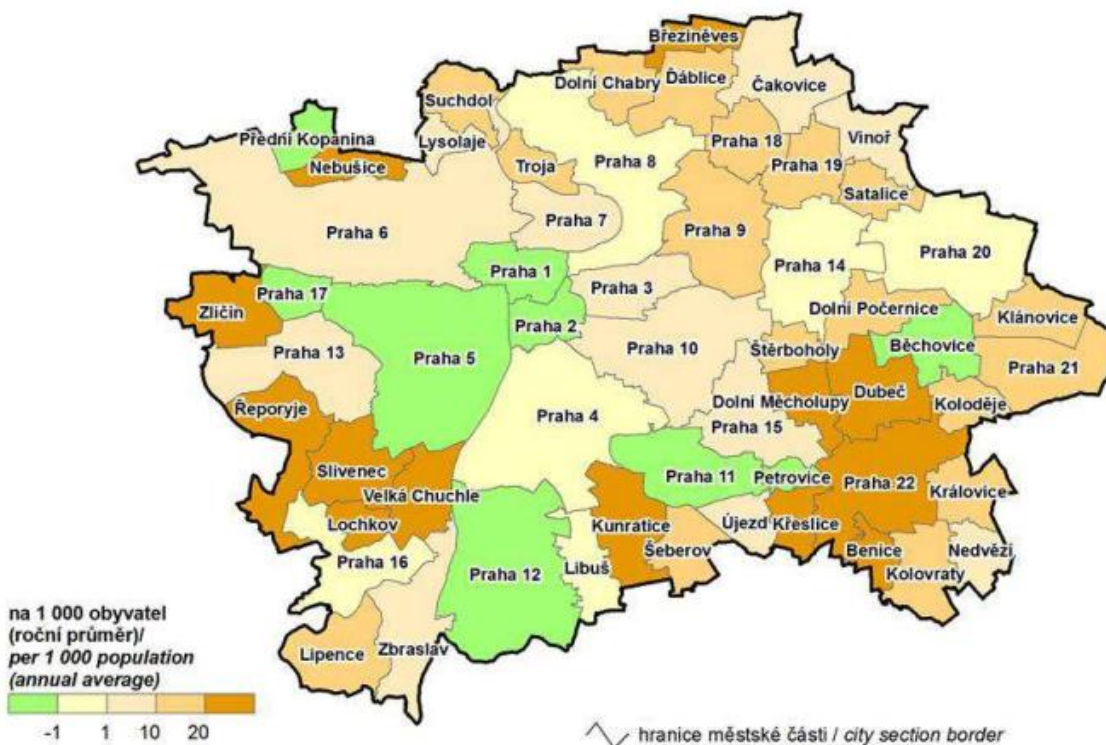

Další demografické aspekty, týkající se hlavního města Prahy. **Praha 10 je v tomto kontextu uváděna jako „stárnoucí“ a vylidňující se prostor (včetně prognózy do roku 2030).**⁷

Kartogram 1 – Vývoj počtu obyvatel v městských částech hl. m. Prahy v letech 2001 až 2017

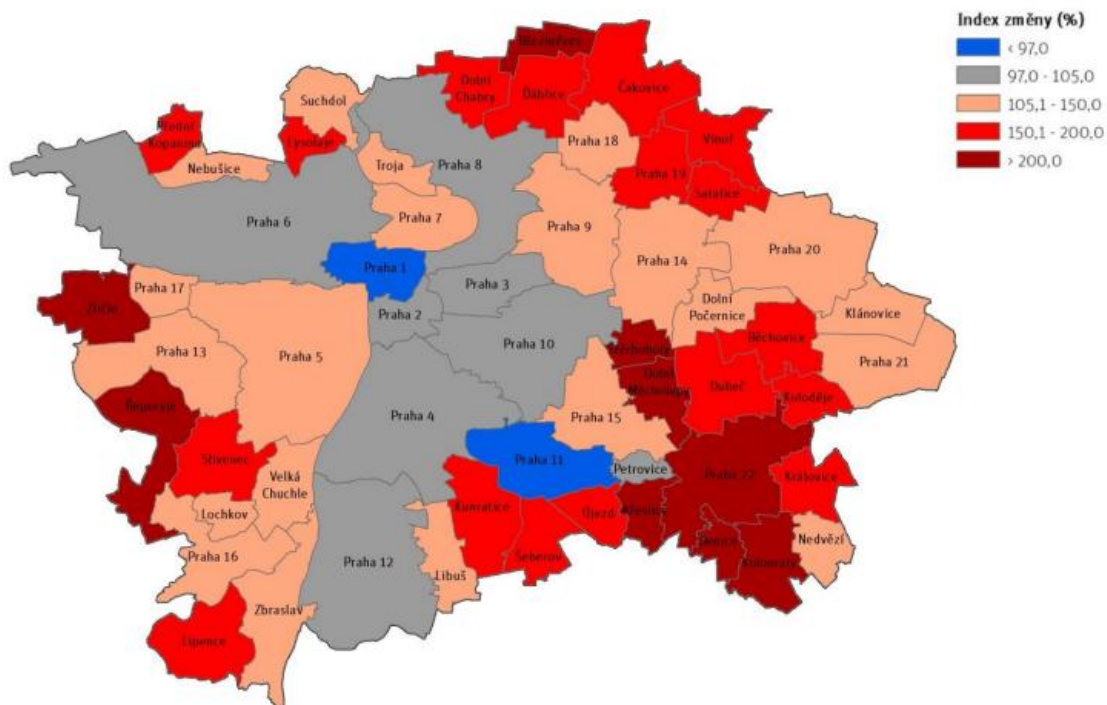

Kartogram 3 – Děti v městských částech hlavního města Prahy k 31. 12. 2017

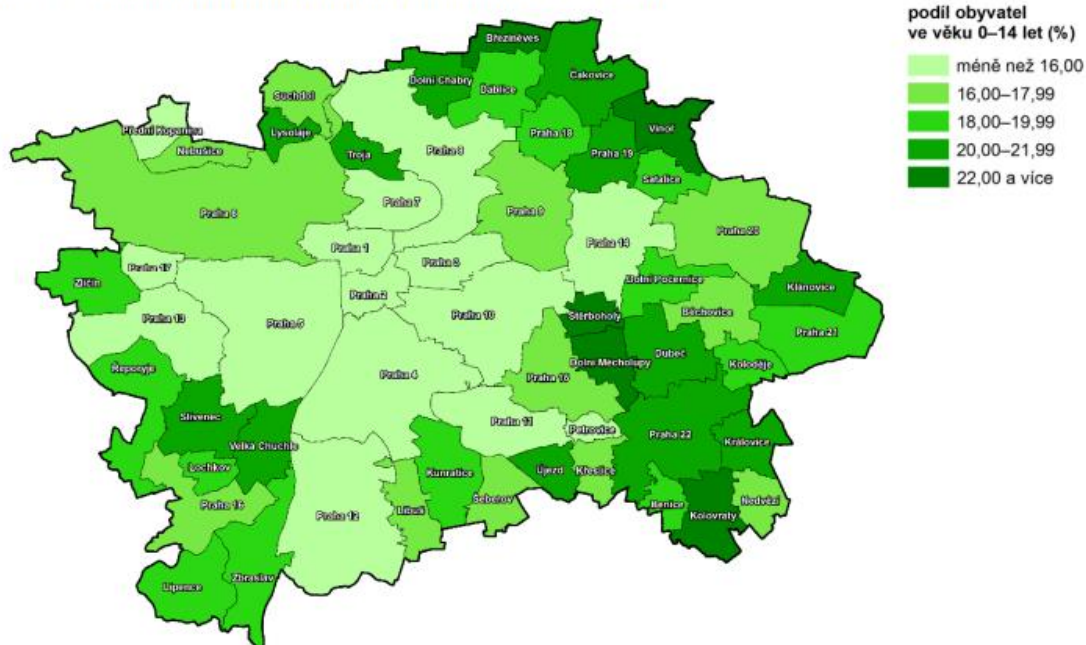

⁷ Dlouhodobý záměr vzdělávání a rozvoje vzdělávací soustavy hlavního města Prahy 2020 – 2024. odbor školství, mládeže a sportu Magistrátu hlavního města Prahy, 2019. https://skoly.praha.eu/files/=86324/draft_DZ_HMP_2020_2024_verze_20_1_2020.pdf

Kartogram 2 – Prognóza změny počtu obyvatel mezi lety 2017 a 2030

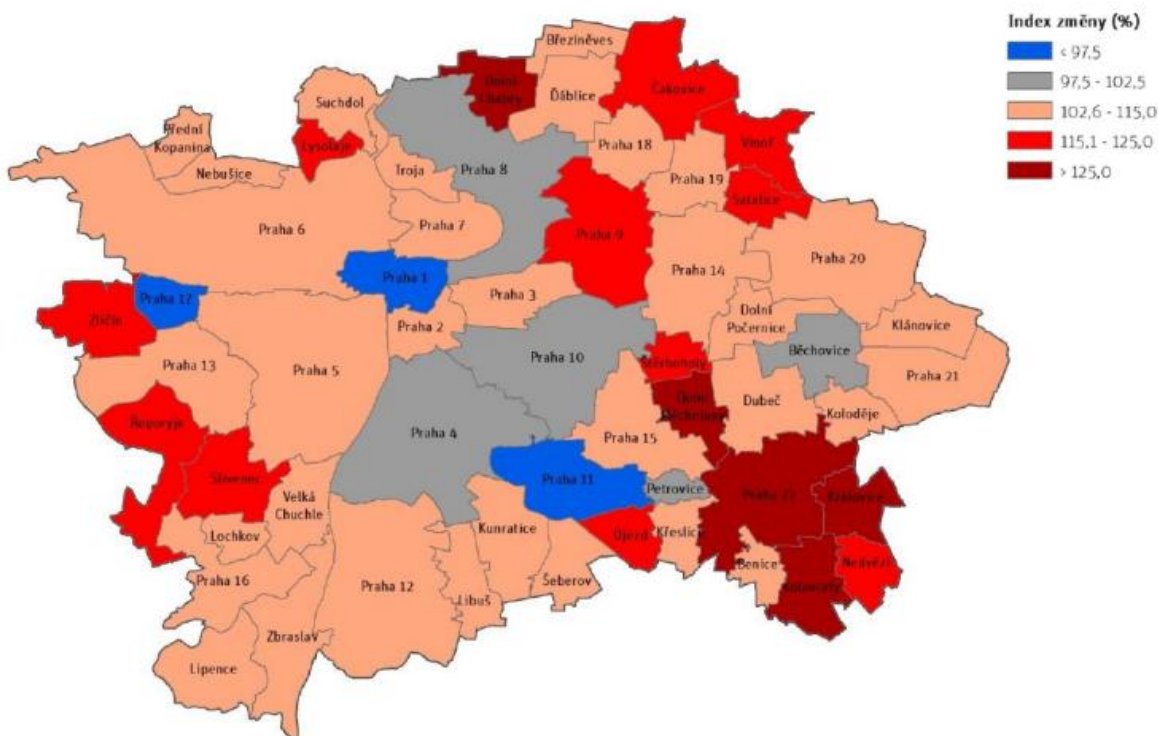

Ilustrace: „Mapa varen a pěstíren“ ve vztahu k Praze 10. roky 2017 až 2024.⁸

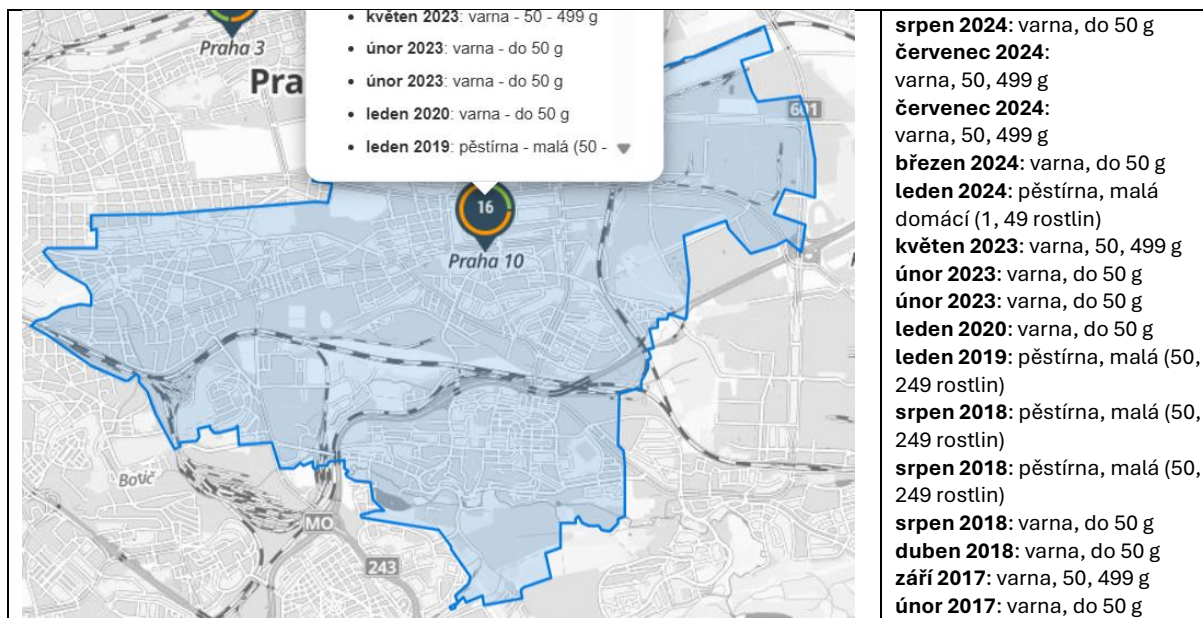

⁸ Drogy: Interaktivní mapa varen a pěstíren. Proti šedi, 1. XI. 2016. <https://archiv.protisedi.cz/article/drogy-interaktivni-mapa-varen-pestiren>
 Mapa varen a pěstíren. Policie České republiky. <https://varnapestirny.policie.gov.cz/>

PŘÍLOHA č. 7

Doplňující monitoring ve vztahu k obsahu katalogových listů

*Příspěvky jsou obecně řazeny chronologicky, od
nejstarších k nejnovějším*

**Koncepce prevence kriminality městské části Praha 10
na léta 2026 - 2030**



A02	S ohledem na počet obyvatel v rámci městské části Praha 10 je agenda personálně poddimenzovaná, nejenom s ohledem na počet strážníků nebo terénních pracovníků
------------	--

ROK 1999

Policie se vrací k pozapomenutému institutu pochůzkářů. Ti si svou nejlepší dobu prožili patrně za první republiky. Také tehdy chodili pěšky a měli svůj vlastní rajón. Výhodou takového dohledu bylo, že lidé v těchto ulicích obvykle znali svého četníka a ten také vesměs znal je. Odborníci v oblasti kriminality upozorňují, že to je základní předpoklad pro úspěšnou prevenci a potírání pouliční kriminality. Podobně znalost prostředí jako svou hlavní zbraň využívají v zahraničí i takzvané sousedské hlídky. To jsou dobrovolná sdružení sousedů, kteří dohlížejí na okolí svých domovů a jsou ve spojení s policií. Dalším významným krokem je, že pochůzkáři nebudou zatíženi administrativou. Až dopadnou někoho, kdo porušil zákon, odvedou ho na místní oddělení policie a hned se vrátí zpátky na ulici. Protokol a ostatní administrativu za ně vyřídí jejich kolegové, vysvětlil ředitel Charvát. Vedení policie plánuje hlídkovou službu rozšiřovat i do dalších obvodů. Chtěli bychom ji zavést ještě v devátém a pátém obvodu, uvedl Radislav Charvát. Hlídkováním v ulicích si v počátcích kariéry prošlo mnoho starších policistů, kteří teď zastávají významné posty ve vedení policie. Start ve službách zákona to byl i pro současného šéfa pražské policie Radislava Charváta. Ten čtyři roky sloužil jako pochůzkář ve Vršovicích, než začal v policejní hierarchii stoupat nahoru.¹

SAMOSTATNĚ JE DŮRAZ JE KLADEN NA MOŽNÉ VYUŽITÍ POTENCIÁLU SOUKROMÝCH BEZPEČNOSTNÍCH SLUŽEB PRO POCHŮZKOVOU NEBO OBECNĚ TERÉNNÍ ČINNOST

ROK 2010

Jedenáct vybraných veřejných míst v městské části Praha 10 hlídá bezpečnostní agentura. Dvaadvacet pracovníků doplňuje ještě dvoučlenná hlídka v automobilu. Jejich hlavní úkol je při zjištění přestupku či trestného činu zavolat policisty nebo strážníky. Dvouměsíční zkušební program vyjde městskou část na 1,89 milionu korun, řekl dnes novinářům starosta Prahy 10 Vladislav Lipovský (ODS). 'Problémové lokality budou střeženy 12 i 24 hodin denně, protože strážníci ani policie nemá pro tento způsob hlídkování bohužel dostatečné personální zajištění,' uvedl Lipovský. Agentura tak bude nonstop hlídat okolí metra Skalka. Na konečné autobusů Skalka, na stanicích metra Strašnická a Depo Hostivař, na Vršovickém a Vinohradském hřbitově, v Krymské ulici, v Malešickém parku, v Zahradním městě, na náměstí Svatopluka Čecha a Vršovickém nádraží to bude zatím předběžně od 10:00 do 22:00. Městská část si od projektu slibuje snížení škod na městském i soukromém majetku. Pracovníci agentury, kteří daná místa hlídají od pondělka, mají reflexní vesty. 'Jsou odborně vyškoleni pro smírné zvládnutí stresových či krizových situací,' uvedl Lipovský. Radnice si také slibuje, že agentura přispěje ke zvýšení pocitu bezpečí v Praze 10, bude prý na veřejných prostranstvích hlídat například bezdomovce a narkomany nebo svou přítomností zabraňovat vykrádání aut. V městské části žije 114.000 obyvatel. Hlídá tu 100 městských policistů.²

Kriminalita na území Prahy 10 stoupá Radnice si stěžuje na nedostatek strážníků Zhoršující se situaci řeší po svém Na práci strážníků si najala bezpečnostní agenturu Pouliční krádeže a přepadení tu jsou na denním pořádku. „V noci se pomalu bojíte nastoupit do autobusu, aby vás tam někdo nepřepadl a posléze neokradl,“ popisuje situaci na Praze 10 mluvčí radnice Jan

¹ Do ulic města se začínají vracet policejní pochůzkáři. Mladá fronta DNES, 20. V. 1999.

² Vybraná veřejná místa v Praze 10 hlídá bezpečnostní agentura. ČTK, 28. IV. 2010.

Charvát. Podle něj je největší problém desáté městské části v nedostatku strážníků, kteří by kriminalitu potlačili. „Máme tu asi sto strážníků. Mnoho z nich je ale zavaleno jinou prací, než je hlídkování na problémových místech,“ myslí si Charvát. Radnice se proto rozhodla problém řešit po svém a na hlídání kritických míst najala bezpečnostní agenturu, která bude ve vybraných lokalitách plnit funkci strážníků. „Jedná se o 11 míst, kde bude 12 hodin denně hlídkovat jeden až dva lidé. Stanice metra Skalka, kde je situace nejhorší, pak budou hlídky strážit 24 hodin denně,“ slibuje mluvčí bezpečnostní agentury ABL [obrazek]. Radnice agentuře za dva měsíce hlídání zaplatí necelé dva miliony korun. Pokud se po této době projekt osvědčí, zůstanou „bodyguardi“ na svých místech i nadále. Radnice dokonce uvažuje, že by navýšila i počty hlídek a také střežených míst. Přestože pracovníci agentury nemají privilegia strážníků a nemohou problémovou osobu zatknout či jinak omezovat na svobodě, radnice věří, že i samotná přítomnost hlídačů situaci zlepší. „Jde o místa, jako Vinohradský hřbitov, kde v poslední době někdo přepadával staré babičky a okrádal je. Věříme, že ve chvíli, kdy na hřbitově bude hlídka, se nic podobného nestane,“ doufá Charvát. Po desáté městské části bude také jezdit dvoučlenná motorizovaná hlídka, která bude k dispozici na potřebných místech.

Hlídaná místa: Heroldovy sady; Stanice metra Skalka; Malešický park; ulice Topolová; náměstí Svatopluka Čecha; Stanice metra Strašnická; Vršovické nádraží; Depo Hostivař – stanice metra; Vinohradský hřbitov; Vršovický hřbitov a další.³

Aktuálně.cz se vydalo do ulic, aby zjistilo, jak funguje milionový projekt Prahy 10: Spakuj se a koukej zmizet. Muž s visačkou bezpečnostní agentury mluví na padesátiletého bezdomovce sedícího v poklidu na lavičce v pražských Vršovicích. Radnice v této části města, v Praze 10, si nepřeje, aby takoví jako on rušili spořádané občany. "Byl špinavý. Mám nakázáno, že můžu vyhazovat jen lidi, co by mohli budit veřejné pohoršení. Třeba špinavý bezdomovce," říká muž z agentury. "Anebo ty, kteří pijí alkohol, to je tady vyhláškou zakázaný," dodává. Praha 10 tak za milión korun měsíčně z veřejného rozpočtu čistí své ulice. Starost o "klid" přenechala po dva měsíce bezpečnostní agentuře ABL, vlastních strážníků má prý málo. Jejím spolujednatel je Vít Bárta, mecenáš a kandidát strany Věci veřejné. Té samé, která už do centra Prahy poslala své vlastní hlídky, aby "ochránila" Pražany před lidmi, kteří nežijí konvenčním životem, a po kritice je zrušila. Že je postup Prahy 10 pochybný, potvrzují lidé, kteří bezdomovcům pomáhají. "Ti lidé potřebují, aby se o ně staral někdo se sociálním zázemím. Vyháněním z jednoho místa na jiné se nic nevyřeší," říká Pavla Vopeláková z mezinárodně uznávané Armády spásy. Lidé z ABL jsou v Praze 10 nasazeni v jedenácti lokalitách, kde se podle radnice často perou bezdomovci a kde úřady registrují drobnou kriminalitu. Příslušník agentury, říká si [obrazek], měl v již zmiňovaných Vršovicích klidný zásah, oslovený muž se zvedl a odešel. "Takhle jednoduše to vždycky nejde, v úterý byla u metra na Skalce potyčka," vykládá. Ač jsou on a jeho kolegové vybaveni úřední moci a fyzickou přesilou, vyhnat bezdomovce z obvodu se nedaří. Přesouvají se z jedné části do druhé. u stanice metra Strašnická potkáváme muže vykázaného z Vršovic znovu. "Já o tom vím, že takhle cestují. s tím nic nenadělám," krčí rameny další hlídač veřejného pokoje ve svítivě žluté vestě. Stejnou informaci potvrdil i další u metra Skalka. "Jsou to pořád ty samý obličej. Dávají si ale pozor, když nás vidí," říká. "Lidi nám ale říkají, že jich celkově na Praze 10 ubylo," nachází přece jen naději, že práce k něčemu vede. Pracovníci agentury ABL celkem ochotně vypovídají, co jejich služba v ulicích Prahy 10 obnáší. "Dostávám za to padesát pět korun na hodinu, kolega osmdesát, protože je služebně starší," prozrazuje jeden z hlídačů. Ukazuje se také, že mnohým by se líbilo být řádným policistou. "Šel bych rád k policii, ale mám flastr. Před rokem jsem zmlátil v baru chlapa," přiznává další z nich. Během "své" služby se prý ale nikdy nepopral. "Máme u sebe jen pepřák a ten můžeme použít, jen když by nás někdo napadl." Že však i bezdomovci jsou terčem napadení, už policie eviduje. Svědek jí na jméno oznámil případ z poslední neděle, kdy po šesté večer vysoký holohlavý muž v černé uniformě zaútočil ve Strašnicích na bezdomovce pepřovým sprejem. "Jen tak tam stáli, nebyli ozbrojeni, nikoho neobtěžovali," popisuje svědek, jehož

³ VÁCHAL, Adam. Strážníků mají málo, tak si najali bodyguardy. Metro, 4. V. 2010.

totožnost Aktuálně.cz zná. „Zrovna jsem venčil psa, když jsem viděl nakrátko ostříhaného muže v černém, jak se blíží k trojici mužů na protějším chodníku. Zarazil mě už jen jeho agresivní styl chůze, co mně ale vyrazilo dech, byl jeho čin. Přiblížil se k trojici a nečekaně jim nastříkal sprej přímo do obličeje. Ti lidé rozhodně nedělali nic, čím by jeho chování mohli vyprovokovat," líčí svědek. Poté černoodec nasedl do auta, a než odjel, stihl na bezdomovce ještě zařvat. "Táhněte z Prahy 10, už vás tady nechci nikdy vidět. Táhněte třeba na Žižkov," reprodukuje svědek. Policie Aktuálně.cz potvrdila, že má případ nahlášen, ale více k němu nechce nic říct. Podle svědka pak policisté po sepsání protokolu přiznali, že nemohou dělat téměř nic, neboť napadení odmítli podat trestní oznámení. Zda šlo o zaměstnance agentury, již najala radnice, policisté sdělit nechtějí. Sama agentura ABL účast svých lidí v tomto incidentu popírá. "Chování, které svědek popisuje, by samozřejmě bylo pro zaměstnance profesionální bezpečnostní agentury naprosto nepřijatelné. Domníváme se, že celý incident mohl být pokusem o poškození dobrého jména společnosti ABL. Naše společnost se v posledních dnech stala terčem více podobných útoků, kdy je neoprávněně zatahována do předvolebního boje," uvedla mluvčí firmy . Názory policie na zaměstnance ABL se různí. Mezi policisty, které oslovujeme, jsou někteří rádi, že jim "hlídači" ulehčují práci, někteří protestují s tím, že by na to stačili sami. Všichni však mluví na zapřenou a také vedení policie v Praze 10 oficiálně mlčí. Na přímý dotaz přijde jen navýsost úředně formulovaná odpověď. "O zapojení bezpečnostní agentury v rámci programu 'Bezpečná Praha 10' byla PČR informována vedením MČ Praha 10. z pohledu PČR požívají pracovníci této bezpečnostní agentury stejných práv a povinností jako všichni občané – nejsou tudíž vybaveni zvláštními pravomocemi a podléhají standardnímu postihu v případě porušení zákonných norem," zní slova ředitele Obvodního ředitelství policie Praha IV Jaroslava Adamce. Zatočíme s bezdomovci. Je před volbami Celý projekt kritizují hlavně opoziční zastupitelé. Proti záměru radnice se postavil i senátor zvolený za Prahu 10 Jaromír Štětina. "Nechápu, proč je z peněz daňových poplatníků placena soukromá firma, jejímž majitelem je kandidát do sněmovny za Věci veřejné. Navíc radnice spustila projekt tři týdny před volbami," řekl. Vedení radnice nicméně hodlá v projektu pokračovat i po skončení dvouměsíčního zkušebního období, pokud se pomoc osvědčí. Argumentuje tím, že je tak potřeba nahradit chybějící strážníky. "Sice máme tabulkově počet strážníků naplněný, nicméně máme 114 tisíc obyvatel, těch strážníků je 100 a mají spoustu administrativy, takže v ulicích je jich opravdu málo," uvedl k tomu nedávno starosta Prahy 10 Vladislav Lipovský.⁴

⁴ Zakázka pro mecenáše VV: za milion vyhnat bezdomovce. Aktualne.cz, 13. V. 2010.
<http://aktualne.centrum.cz/domaci/spolecnost/clanek.phtml?id=668012>

ROK 2001

Praha 10 – starosta Karel Výrut: Nejvíce si Praha 10 cení zahájení stavby centra sociální péče v Záběhlicích. Naopak lituje, že se nepodařilo započít s výstavbou areálu Delvita ve Vršovicích kvůli liknavosti investora. v následujícím roce chce rekonstruovat starou radnici ve Vršovicích a vršovickou nemocnici a připravit výstavbu nových bytů. Názor Blesku: Obyvatele Prahy 10 spíše tíží fakt, že radnice už nechce privatizovat byty.⁵

ROK 2002

Téměř sedm set padesát podpisů se už sešlo v petici proti projektu Motopark, jehož výstavba je naplánována v blízkosti obytných domů u Jižní spojky na Zahradním Městě. Obyvatelé z okolí považují možnost vzniku čtyřpatrového motorestu s parkovištěm na jedné z mála volných ploch za bezohlednou. Založili proto občanské sdružení s názvem Zahradní Město volá o pomoc a včera se poprvé setkali se zástupci radnice Prahy 10 ve Vršovicích. Chceme, aby byl celý plán posouzen na magistrátním odboru životního prostředí EIA, tedy v přísnějším posuzování vlivu na okolí. Radnice přislíbila, že žádost na tento odbor pošle. Věříme, že projekt neprojde, řekl předseda sdružení [redacted]. Starosta desáté městské části Milan Richter uvedl, že obavy chápe a je rád, že se jim společně podařilo dohodnout na dalším postupu. Sešli jsme se s občany, protože věc budeme projednávat v našich komisích a po rozhodnutí rady budeme posílat magistrátu vyjádření za úřad desáté městské části, řekl Richter a dodal, že včerejší setkání samozřejmě vývoj ovlivní, protože poslouchat obavy a přání obyvatel městské části je nezbytné. Projekt by se v případě vzniku přímo dotýkal života několika stovek lidí, kteří bydlí v těsné blízkosti místa plánovaného vzniku areálu. Lokalita je totiž ze tří stran obestavěna obytnými domy. Prvních problémů se přitom obyvatelé části Zahradního Města obávají už při případné stavbě. Patří mezi ně například hluk, příjezd těžké techniky na stavbu nebo zhoršení dopravní obslužnosti. Motorest má mít navíc vlastní zdroj energie, takže by nám tady přibyly dva devatenáctimetrové komíny, podotkl člen sdružení [redacted]. Obyvatelé se dále obávají zhoršení životního prostředí, zvýšení objemu dopravy v lokalitě a případného zvýšení kriminality. v protestech proto chtějí i v případě schválení projektu pokračovat.⁶

Lidé na Zahradním Městě se bouří proti plánovanému komplexu s parkovištěm, který by měl vyrůst na volném prostranství pod jejich okny u Jižní spojky. Na podpisových arších petice proti projektu se zatím objevilo na šest set podpisů, v tomto týdnu založili místní obyvatelé i občanské sdružení s názvem Zahradní Město volá o pomoc. První problémy mohou podle sdružení nastat už při stavbě. To znamená hluk, příjezd těžké techniky na stavbu, zhorší se dopravní obslužnost. Motorest má mít navíc vlastní zdroj energie, takže by nám tady přibyly dva devatenáctimetrové komíny, vyjmenoval některé z nich člen sdružení [redacted]. Motopark – čtyřpatrový motorest s parkovištěm pro dvě stě padesát šest aut a non-stop provozem – podle nich zhorší životní prostředí, zvýší objem dopravy v lokalitě a může se přidružit i zvýšení kriminality. Chceme chránit životní prostředí a snažit se zachraňovat místa, kde v Zahradním Městě z přírody ještě něco zůstalo, podotkl [redacted]. Starosta desáté městské části Milan Richter, který má na starosti oblast územního rozvoje, připustil, že o obavách obyvatel Zahradního Města ví a chce se jimi zabývat. Negativní ohlasy jsme ale zaznamenali až koncem tohoto týdne, říká starosta Richter. Takže teprve začínáme zjišťovat, jak je to s Motoparkem daleko. Rozhodně budeme s občany

⁵ Pražské radnice se mnoha úspěchy nechlubí. Blesk, 29. XII. 2001.

⁶ Protesty proti Motoparku trvají. Mladá fronta DNES, 19. XII. 2002.

komunikovat, potvrdil včera starosta. Projekt je podle pracovnice odboru územního rozvoje Prahy 10 Heleny Kuklišové v procesu posuzování vlivu na životní prostředí na příslušném magistrátním odboru. Je to zjišťovací fáze, jestli jsou splněny všechny podmínky k dalšímu projednávání. Pokud ano, mohou se k projektu vyjádřit veškeré dotčené orgány i občané, řekla včera Kuklišová. Zahradní Město je podle místní obyvatelky [redacted] jedno z těch příjemnějších pražských sídlišť, kde je zatím dostatek zeleně. a nyní by mohlo přijít o louku mezi Jižní spojkou a ulicí Želiveckou. Zjistili jsme, že v územním plánu je schválen projekt na tento prostor, který je ze tří stran obestaven obytnými domy. Výstavba se tak těsně dotýká lidí v blízkém okolí, řekla [redacted], která bydlí v blízké ulici a osud místa, kde bydlí, jí není lhostejný. K podpisové akci proti ekonomickému záměru se podle [redacted] přidali i členové a předsedové bytových družstev v blízkosti této lokality a podpisové archy poputují na magistrátní odbor životního prostředí. Podle příslušného zákona chceme být jako občanské sdružení přizváni k jednání, abychom se mohli k projektu vyjadřovat. Původně totiž celá zóna kolem Jižní spojky byla brána jako ochranné území, kde nemělo nic být, ale zřejmě došlo ke změně územního plánu, domnívá se [redacted]. Sdružení se chce snažit získat podporu u zastupitelů Prahy 10 i magistrátu hlavního města, aby se stavba neuskutečnila a místo toho byly dokončeny nedostavěné protihlukové stěny kolem Jižní spojky a v území byl vybudován ochranný zelený pás.⁷

ROK 2010

Nastal čas projevit se i mimo tribuny. Fanoušci Bohemians 1905 a Slavie začali usilovat o podíl na řízení Prahy 10. Jejich fotbalová strana Desítka pro domácí se chystá na říjnové komunální volby. Problémy ve zdravotnictví, dopravě nebo snad rostoucí kriminalita? Ne, v sále vršovického Sokola se řešila jiná politika. Vznikající fotbalová strana Desítka pro domácí má v porovnání s tradičními partajemi poměrně úzce zaměřený program. Existuje jediný cíl: zachránit stadion, který ve Vršovicích stojí už víc než 80 let. Z tradičního Ďolíčku prvotligový fotbal letos v létě zmizel a s ním i Bohemians 1905, jejich stěhování do Edenu se nezamlouvá ani příznivcům Slavie, oba tábory prostě nestojí o společný domov. Po protestech v ulicích postoupili do další fáze. Nechceme ale, aby se z nás stali politici. To by bylo to nejhorší, tvrdí předseda strany Miroslav Pomikal. Fotbalová politika se rodí ztuhla, fanoušci zřejmě nejsou zvyklí schůzovat. v půl šesté, kdy včera mělo ustavující jednání oficiálně začít, bylo nejvíc nabitá za předsednickým stolem, o čtvrt hodiny později už několik desítek zájemců místnost zaplnilo. O co novému subjektu jde? Možná připomínáme revolucionáře, ale pravda je, že jsme daleko víc konzervatisté. Chceme zachovat stav, jaký tu byl – tedy dva kluby a dva stadiony, míní šéf strany. Fanoušci jsou přesvědčení, že v říjnových komunálních volbách mají šanci se prosadit, dostat se přes pětiprocentní hranici a získat zastupitele, kteří budou hájit jejich zájmy. Při stejné účasti jako v minulých volbách by nám stačily 4 tisíce hlasů, má spočítáno místopředseda Desítky Svatoslav Baťa. Mediálně nejznámější tvář získalo nové hnutí v herci Vladimíru Čechovi. Cílem není jen vyřešit situaci kolem fotbalových stadionů ve Vršovicích, ale také do budoucna zajistit vyšší finanční podporu pro oba místní kluby. Jinde to funguje jinak, Praha 10 je fotbalové miniměsto a radnice se tu k fotbalu chová dost macešsky. Budeme se snažit, aby kluby získaly adresné dotace, domnívá se předseda Pomikal. Vedení strany je přesvědčené, že se prostředky dají i během ekonomické krize najít.⁸

⁷ Lidé ze Zahradního Města se obávají projektu Motopark. Mladá fronta DNES, 14. XII. 2002.

⁸ Fanoušci Bohemians a Slavie míří do politiky. Mají společný cíl. Lidovky.cz, 4. VIII. 2010.

Na Mariánském náměstí před pražským magistrátem se dnes sešlo asi 150 lidí. Chtějí vyjádřit nesouhlas s nakládáním s veřejnými financemi a údajnými korupčními praktikami magistrátu. Podle [Pavela Béma](#) z občanského sdružení Defenestrace, které protest zorganizovalo, budou demonstranti také žádat, aby nejvyšší představitelé magistrátu v čele s primátorem Pavlem Bémem (ODS) odstoupili. Na shromáždění, které je podle [Pavela Béma](#) apolitické, má například vystoupit občanská iniciativa Pražané a Pražanky za MHD nebo členové fanclubu Bohemians Praha kvůli údajně plánované demolici stadionu Bohemians ve Vršovicích. Příspět tu s projevem má také astrofyzik [Pavela Béma](#), číst se prý bude i dopis, v němž demonstranty podporuje bývalý prezident Václav Havel.⁹

Starosta Prahy 10 Vladislav Lipovský pro deník Metro představil plány městské části.

* Jak se stavíte k území Trojmezí? Mělo by projít změnou?

Je to velmi zanedbané území, kde je spousta bezdomovců. Městská část má již k Trojmezí několik usnesení. Na tomto území by se nám líbil městský park, chtěli bychom tam také mít nějaké vodní prvky. Proti smysluplné zástavbě toho území se nebráníme. Ne však na cenných lokalitách, například v údolí Botiče.

* Jak se Praha 10 staví ke konceptu nového územního plánu? Měli jste vůči němu výhrady?

My s konceptem nesouhlasíme a předpokládáme, že bude přepracován. Nicméně jsme se úplně neshodli, s čím vším nesouhlasíme a ke konceptu jsme konkrétní námitky nakonec nepodali.

* Jaký význam bude mít plánovaná revitalizace Malešického parku?

Na Malešickém sídlišti žije necelých deset tisíc obyvatel a na Malešické stráni probíhá neustále rozsáhlá výstavba. Malešický park je ale ve stejném stavu, jako když jsem tam chodil do školy. Od té doby se tam nic většího nestalo. Zájemem městské části je, aby ten park byl skutečně jak rekreační, tak relaxační, aby lidem stálo za to tam chodit. v současnosti je to spíše místo na procházku.

* Vaše radnice se snaží vycházet vstříc sprejerům a dokonce jim sháníte plochy pro tvorbu. Myslíte, že to opravdu pomůže, aby nesprejovali na zakázané plochy?

Chceme vyčlenit smysluplné množství legálních ploch pro sprejery. Kolem pěti, ale spíš více. Až naplníme dostatečný počet stěn, tak začneme být na sprejery přísnější...

* v příštích letech má dojít k rozvoji železniční dopravy. Jak se to vaší městské části dotkne?

Jsme městskou částí, které se zapojení železniční dopravy dotkne hodně. v letech 2014 až 2016 dojde k výstavbě nových stanic. Nově zřízena bude například stanice Eden, kterou ocení fanoušci fotbalu. Další stanice vzniknou na Zahradním Městě a v Hostivaři.¹⁰

ROK 2022

V roce 1922 se staly Vršovice součástí nově vzniklé metropole – Velké Prahy. a to i přesto, že se místní radnice připojení k hlavnímu městu zprvu bránila, zejména kvůli obavám z vyšších daní a ztráty pravomocí. To už měly Vršovice přes 33 tisíc obyvatel, což odpovídá současnému Znojmu či Táboru, které začínají čtvrtou desítku žebříčku největších měst v Česku. Od ostatních čtvrtí se Vršovice odlišují mimo jiné tím, že zde povětšinou chybí prvorepubliková zástavba. Secesní činžáky, které lze najít zejména na pomezí sousedních Vinohrad v severozápadní části při Kodaňské nebo Ruské ulici, téměř přímo navazují na budovy z dob socialismu na východě. Dalšího výrazného vývoje se Vršovice dočkaly v 70. letech, kdy v oblasti u světoznámé továrny Koh-i-noor u Vršovické ulice vyrostlo sídliště Vlasta. Mimochodem: tehdejší komunistický režim právě sem odstěhoval zhruba 3,5 tisíce lidí ze středočeských Milovic, kam se po invazi vojsk Varšavské smlouvy do Československa nastěhovali sovětsí vojáci s rodinami. Sídlíště je dnes

⁹ Před pražským magistrátem protestuje asi 150 lidí. ČTK, 17. II. 2010.

¹⁰ LIPOVSKÝ, Vladislav. Čekejte nové stanice. Metro, 29. I. 2010.

považováno za jedno z architektonicky nejhodnotnějších v Praze – například díky venkovním uměleckým dílům. Dnes mají Vršovice přes 35 tisíc obyvatel a spadají pod městskou část Praha 10. Poslední desetiletí se stávají oblíbenou čtvrtí zejména pro mladší lidi, například kvůli rozvoji nezávislé kultury v okolí ulice Krymská.¹¹

¹¹ Tenkrát ve Vršovicích. Starobylou čtvrt proslavily secesní činžáky i fotbal. Aktualne.cz, 5. V. 2022.
<https://zpravy.aktualne.cz/domaci/foto-tenkrat-ve-vrsovicich/r~4c2441cccb8b11ecbdb0ac1f6b220ee8/>

ROK 2002

Zatímco ještě před dvěma lety vládl na jednom z největších tuzemských seřadovacích nádražích ve Vršovicích čilý ruch, dnes stojí na kolejích stovky starých vagónů, které čekají na sešrotování nebo opravu. Mizí odtud pomalu, k nemalé radosti bezdomovců, jež nemusí řešit problém, kam na noc složit hlavu. Vadí nám to, protože kvůli bezdomovcům a podobným živlům se zvýšila kriminalita. Je ohrožena bezpečnost našich zaměstnanců. Ničí se a rozkrádá náš majetek. Části vagónů končí ve sběrnách, postěžoval si přednosta stanice Vršovice [obrazek], který by uvítal rychlejší odvoz. Výskyt problémových osob Právo potvrdil i ředitel městské policie pro Prahu 10 Ludvík Klema v silách Českých drah (ČD) ovšem pružnější nakládání s ojetými vozy není. České dráhy se kvůli výraznému poklesu přepravy nákladů ocitly před problémem, jak naložit s tisíci nepotřebných nebo nevhodných vagónů. Vzhledem k jejich vysokému počtu nebylo možné uskutečnit odvoz rychleji, reagoval pro Právo [obrazek] z tiskového oddělení společnosti. Provoz ve Vršovicích, který započal přibližně ve třicátých letech minulého století, byl pozastaven v roce 2000. Na volné koleje putovalo zhruba 1800 vagónů. Teď jich tam podle Krátkého stojí kolem 350. Další využití obrovské lokality zatím není příliš jasné. Tak velké seřadovací nádraží nemá v Praze opodstatnění, odmítá Krátký úvahy o obnovení. Bývalé seřadiště se ocitlo na seznamu majetku, který po vzniku akciové společnosti České dráhy přejde pod ministerstvo dopravy a spojů, aby mohl být komerčně využit. Společnost nevyklučuje ani jeho prodej. Získané finanční prostředky poslouží k úhradě dluhu Českých drah. Ještě předtím však dojde k vymezení území nezbytně nutného pro provoz Českých drah, nastínil budoucnost Tesař.¹²

ROK 2013

Z MHD nažene město bezdomovce do čtyř speciálních center, která mohou vzniknout v Dejvicích, na Smíchově, ve Strašnicích nebo Vršovicích a Vysočanech či Libni. Zde je bude čekat sprcha. Už samotný nápad primátora Tomáše Hudečka se však dočkal sprchy, a to pořádně ledové. Plány města se nezamlouvají městským částem, na jejichž území mají centra vzniknout. Je šokující, že by v Dejvicích mělo být centrum pro bezdomovce. Co se týče nájemného i cen bytů, je to nejdražší část v Praze, jsou tu školy, je to centrum Prahy 6. Nevím, jak to mohlo někoho napadnout, říká starostka Prahy 6 Marie Kousalíková. Plány primátora se nelíbí ani vedení páté městské části. Hlavní město by mělo přijímat kroky v této oblasti až po diskusi s vedením městských částí. Soulad kroků je zásadní, říká zástupce starosty Prahy 5 Petr Lachnit, do jehož kompetencí spadá sociální problematika. Některé úřady se o projektu města, který podle odhadů spolkně 66 milionů, dozvěděly z médií a nyní se snaží zjistit podrobnosti. Magistrátu zasiláme oficiální dopis, ve kterém se na v médiích uvedené informace ptáme. Problém s bezdomovci Městské části bezdomovce nechtějí. Bojí se nárůstu kriminality a nepořádku. * Loni koupil Dalibor Dědek pro bezdomovce stan za 1,6 milionu korun. Praha pro něj však nenašla místo, a tak ho musela odmítnout. * Před třemi lety měl vzniknout tábor pro bezdomovce v Ďáblicích, Malešicích či na Jižní Městě. Také zde však odpor lidí plány zhatil. * Bezdomovci mají k dispozici v zimě loď Hermes.¹³

¹² Seřadovací nádraží ve Vršovicích slouží jako hotel pro bezdomovce. Právo, 30. IV. 2002.

¹³ VÁCHAL, Adam. Město pošle bezdomovce z MHD do sprch. Proti jsou ale městské části. Metro, 28. VIII. 2013.

ROK 2007

Při pondělní bezpečnostní akci v ubytovně v Topolové ulici na Zahradním Městě v Praze 10 zadržela policie tři hledané osoby. Policisté pátrali po celostátně hledaných lidech a po cizincích bez českých víz. Důvodem akce byly stížnosti místních lidí, kteří si často stěžovali na rušení nočního klidu a nepořádek. Policisté prověřili 350 osob, z toho 200 cizinců. Čtyři osoby předvedli a tři celostátně hledané osoby zadrželi. Akci iniciovala radnice desátého pražského obvodu. Zúčastnilo se jí celkem 28 policistů a strážníků. Od občanů ze sousedství k nám doslova proudily stížnosti na soustavný nepořádek, rušení nočního klidu a další problémy, řekl starosta Prahy 10 Vladislav Lipovský. Starosta dodal, že se v dané lokalitě posílí hlídky městské policie. Podle televize Nova bydlí na ubytovně několik stovek lidí, převážně dělníků z ciziny.¹⁴

ROK 2012

Policisté v noci na dnešek kontrolovali řidiče, sběrné dvory, ubytovny, zastavárny a odstavné nádraží v Praze 4. Zadrželi osm řidičů pod vlivem drog, osm opilých motoristů a šest celostátně hledaných lidí. Zároveň projednali 160 přestupků, za které uložili pokuty ve výši téměř 70.000 korun. Jednoho z hledaných lidí zadrželi policisté v ubytovně v Zahradním městě. Při kontrole dokladů zjistili, že na něj soud vydal zatykač. Muž se zadržení nebránil a policistům řekl, že si zřejmě nevyzvedával poštu v místě trvalého bydliště a minuly jej tak výzvy soudu.¹⁵

Policisté zadrželi při kontrole pěti ubytoven na území Prahy 10 dva celostátně hledané lidi. Dalších šest cizinců předvedli kvůli podezření z porušení pobytového režimu a podali jeden podnět k zahájení řízení o správním deliktu kvůli porušení povinnosti ubytovatele. Akci zorganizovala radnice Prahy 10. Policisté spolu se strážníky, hasiči, hygieniky a úředníky Prahy 10 počátkem května zkontrolovali dvě ubytovny ve Strašnicích a po jedné na Skalce, Bohdalci a Zahradním Městě. Prověřili v nich celkem 150 lidí. Městská část chtěla kontrolou mimo jiné zjistit, kdo služeb těchto ubytoven využívá, jaký je technický stav ubytoven a zda je jejich provoz bezpečný. Podle místostarostky Prahy 10 Radmily Kleslové šlo rovněž o preventivní opatření, které má vést ke snižování kriminality. Výsledek akce nás utvrzuje v tom, že tyto kontroly mají smysl. Navíc mohou řadu lidí s nekalými úmysly odradit od toho, aby se stahovali do ubytoven nebo na území Prahy 10.¹⁶

Policisté zadrželi při kontrole pěti ubytoven na území Prahy 10 dva celostátně hledané lidi. Dalších šest cizinců předvedli kvůli podezření z porušení pobytového režimu a podali jeden podnět k zahájení řízení o správním deliktu kvůli porušení povinnosti ubytovatele. Akci zorganizovala Radnice Prahy 10. Policisté spolu se strážníky, hasiči, hygieniky a úředníky Prahy 10 počátkem května zkontrolovali dvě ubytovny ve Strašnicích a po jedné na Skalce, Bohdalci a Zahradním Městě. Prověřili v nich celkem 150 lidí. Městská část chtěla kontrolou mimo jiné zjistit, kdo služeb těchto ubytoven využívá, jaký je technický stav ubytoven a zda je jejich provoz bezpečný. Podle místostarostky Prahy 10 Radmily Kleslové šlo rovněž o preventivní opatření, které má vést ke snižování kriminality. Výsledek akce nás utvrzuje v tom, že tyto kontroly mají

¹⁴ Při kontrole v ubytovně v Praze 10 byly zadrženy tři osoby. ČTK, 11. XII. 2007.

¹⁵ Policisté zkontrolovali bazary, zastavárny i nádraží v Praze 4. ČTK, 16. V. 2013.

¹⁶ Policie zadržela v ubytovnách v Praze 10 dva celostátně hledané. ČTK, 15. V. 2012.

smysl. Navíc mohou řadu lidí s nekalými úmysly odradit od toho, aby se stahovali do ubytoven nebo na území Prahy 10.¹⁷

¹⁷ Policie zadržela v ubytovnách v Praze 10 dva celostátně hledané. ČTK, 15. V. 2012.

ROK 2001

Snad každý pamětník se slzou v oku vzpomíná na dům pionýrů – když se to zbaví ideologického nátěru, je to skoro ono: celodenní provoz, kroužky pro různé věkové vrstvy, možnost pořádání koncertů, výstavy a tak dále. Pokud se bavíme o prevenci kriminality a užívání drog u dětí a dospívajících, upozornil bych ještě na jednu věc – do kroužků obvykle chodí spíš bezproblémové děti (a měla by být naše snaha, aby jich bylo co nejvíc a bylo to co nejdostupnější), ale je potřeba zajistit přístup i pro ty, které se v životě nikam nepřihlásí a poflakují se kolem, protože to jsou ty, o které v té prevenci jde. To, co se teď módně nazývá nízkoprahové zařízení, by mělo být součástí provozu Gröbovky a mělo by umožnit vstup bez předběžných podmínek a pevných časových rozvrhů této skupině dětí a mládeže nejen z Vinohrad, ale i z Vršovic a Nuslí, které jsou odtud, co by kamenem dohodil. Myslím si, že radnice Prahy 2 by místo současného hledání investora a nájemce měla hledat způsob, jak sama zajistit opravu a provoz Gröbovky.¹⁸

ROK 2000

Kriminálních činů se dopouští stále více dětí, kterým do 15 let žádný kriminál nehrozí. Před pár dny znásilnil čtrnáctiletý žák z Prostějova o rok mladší spolužačku. Devítiletou dívku rovněž znásilnil a těžce zranil třináctiletý chlapec v sobotu v Bělé pod Bezdězem. Stejně starý kluk v té době vpadl do květinářství v Praze-Vršovicích, ohrožoval prodavačku nožem a uloupil čtyři tisíce korun. Znovu se tak začíná diskutovat o snížení věkové hranice trestní odpovědnosti. Souhlasil bych s tím, aby hranice trestní zodpovědnosti byla v případě nejzávažnějších trestných činů, jako jsou vraždy či loupeže, snížena z patnácti na čtrnáct let, říká advokát [REDACTED]. Nebezpečí vidím však v tom, že takové rozhodnutí by se mohlo prezentovat jako něco, co vyřeší problém dětské kriminality.¹⁹

ROK 2003

Odborníci vidí hned několik příčin, proč roste kriminalita dětí a mládeže i jejich agresivita. Kromě jiných to jsou vzrůstající problémy s alkoholem a drogami v tisících rodin a stoupající nezaměstnanost v zemi. Děti vyrůstající v tomto prostředí se často musejí od útlého dětství starat nejen samy o sebe, ale i o mladší sourozence, rodiče navíc často zneužívají jejich beztrestnosti a sami je posílají krást. Špatně však nekončí jen děti z nefunkčních rodin, ale často i ty z rodin movitých. Z práce se dostanu domů až před šestou a pořád trnu, jestli jsou děti v pořádku. Je hrozně málo možností, kde by mohly sportovat nebo si hrát, aniž bychom za to platili horentní sumy, podotkla [REDACTED] z pražských Vršovic. Zastupitelé tohoto pražského obvodu si problém uvědomují. Pomoci by nám měl i nový projekt, kdy městští strážníci budou konat službu tam, kde s rodinou žijí. Strážník, kterého všichni znají a který zná všechny, si nejlépe poradí jak s malými uličníky, tak s partami dětí vykrádajících v jeho ulici auta, říká starosta Milan Richter.²⁰

¹⁸ Jak naložit s Gröbovkou? Mladá fronta DNES, 15. III. 2001.

¹⁹ I děti loupí a znásilňují. Mají zůstat bez trestu? Právo, 15. VI. 2000.

²⁰ Za kriminalitou se skrývá i nadbytek. Vysočina, 18. II. 2003.

ROK 2007

Dva mladíci napadli ve čtvrtek večer ve Strašnicích a Vršovicích v Praze 10 dva jedenatřicetileté muže a svého spolužáka. Muže zbili železnou tyčí a pokoušeli se je okrást. Jednomu odcizili mobilní telefon a 1000 korun. Kvůli vážným zraněním musel být jeden z napadených převezen do vinohradské nemocnice. Sedmnáctiletí mladíci se k činům přiznali a jsou obviněni z loupeže. Pachatele zadrželi městští strážníci a předali je policii. Městská policie se o činu dozvěděla na tísňové lince 156. Po vyslechnutí jednoho z napadených mužů začala po mladých pachatelích pátrat. Strážníci podezřelé mladíky dopadli na autobusové zastávce ve Vršovicích. Poznal je starší muž, který před nimi utekl dříve, než ho stačili napadnout. U zadržených mladíků našla městská policie železnou tyč, mobilní telefon i tisícikorunovou bankovku. Podle policie byli pod vlivem alkoholu. Z účasti na jedné loupeži byl kromě dopadených obviněn také jejich stejně starý kamarád, který se s nimi domlouval na napadení spolužáka. Toho mladíci také okradli o mobilní telefon. Všechna napadení se uskutečnila během jedné hodiny.²¹

ROK 2009

Centrum Prahy. Krátce po vyučování se domů trousí skupinky studentů. Povídají si, škádlí se. Blbnou. a opouštějí střežený areál privátní školy, která rozhodně nepatří mezi gymnázia, na nichž by studovaly děti z chudých rodin. Ani zdaleka ne pro všechny však přijíždějí rodiče či asistentky v limuzínách... Slyšte příběh jednoho z chlapců, říkejme mu Kamil. Je mu třináct. Chodí značkově oblečen, má rád moderní techniku: iPod, chytrý mobil. i proto si ho jednoho dne vyhlídl jen o pár let starší výrostek. a sledoval ho při cestě tramvají až na druhý konec města, trpělivě vyčkával na vhodný okamžik. Toho se ve Strašnicích dočkal. Ukaž, co máš! Naval, řekl a zběhle studentíka prošacoval. Násilí nebylo třeba; s lupem rychle zmizel. Dle rodičů jedné dívčiny, nejde o ojedinělý případ. Před pár lety prý před elitní školou postávaly známé firmy číhající na své kavky. Omladina děti obtěžovala, vybírala si terče. Ač zatím nejde, bohudík, o masový jev, nevznikne tu časem podobně specializovaná kriminalita? Byla zmíněna gymnázia, která se rizikům, jež ohrožují naše ratolesti, snaží odpovědně předcházet. a podnikají kroky, aby byla připravena i na nová ohrožení. Nejvíce se zajímají o vlastní areál, ale jak vidno, nebylo by od věci rozšířit zájem i na přilehlé okolí. Každopádně je poměrně překvapivé, že je to jejich dobrá vůle! Příliš nevěřte tomu, že by zajištění školních prostor, okolí nebo vstupu do škol systematicky kontrolovalo ministerstvo školství nebo Česká školní inspekce (ČŠI). Zabezpečení areálu školy je v kompetenci ředitele a zřizovatele. Žádné opatření nic takového školám nenařizuje. a proto ani my nemáme co kontrolovat. Sledujeme jen umístění kamerových systémů. To se děje díky naší spolupráci s Úřadem pro ochranu osobních údajů. Policii situace také cíleně nezajímá. Nemůžeme bez důvodu sledovat školu nebo její zabezpečení. Pokud nás škola osloví a požádá o spolupráci, jsme nápomocní. Veškeré aktivity v této souvislosti jsou však v kompetenci školy, zní z Policie ČR, která se snaží pro žáky připravovat semináře na různá témata (šikana, zvyšování právního vědomí, osobní bezpečnost). a proto vybírejte dobře. Neuškodí zeptat se na policejní služebně v blízkém okolí jakkoli elitní školy... Tam vám totiž o skutečném stavu věcí povědí víc než leckjaký školní ředitel, direktor, principál či proviseur.²²

ROK 2019

Radnice Prahy 10 přebuduje bývalou mateřskou školu v ulici k Botiči ve Vršovicích na nízkoprahové centrum pro děti a mládež. Mluvčí městské části Jan Hamrník ČTK sdělil, že radnice

²¹ Dva mladíci napadli ve Strašnicích muže železnou tyčí. ČTK, 6. IV. 2007.

²² RYCHLÍK, Martin. Elitní pražská gymnázia se snaží zajistit bezpečnost svých studentů. Euro, 26. I. 2009.

již vybrala firmu, která práce za asi 10,7 milionu korun zajistí. Projekt se připravoval několik let. TENDR na přestavbu vyhrála společnost KVS stavební. 'Byla podepsána smlouva, předáno staveniště a připravuje se realizace,' uvedl Hamrník a dodal, že stavba by neměla trvat déle než 16 měsíců. Na projekt městská část získala příspěvek od magistrátu. Centrum má podle představ městské části poskytnout zázemí pro děti, které jsou sociálně znevýhodněné nebo se dostaly do složité životní situace. Cílem je poskytnout jim bezplatný program a možnost rozvoje a zamezit tomu, aby se dostaly pod vliv negativních jevů, jako jsou drogy nebo kriminalita. Kromě toho bude centrum poskytovat poradenství a v areálu je plánováno sportovní hřiště. 'Současnému vedení se daří realizovat záměr zřízení sociální služby pro děti a mládež, která na Praze 10 dlouhodobě chyběla a je potřeba,' uvedl Michal Kočí (Piráti), v jehož gesci je mimo jiné i sociální oblast. Projekt přestavby bývalé školky radnice připravovala nejméně od roku 2016, v minulosti se však objevily problémy a plán se zdržel.²³

ROK 2024

Oznámení, podle kterého si žáci ve středu po vyučování v základní škole v Praze-Strašnicích domluvili bitku, se nezakládalo na pravdě. Šlo o nedorozumění mezi dvěma žáky, uvedla dnes policie na síti X. Ředitelka školy Karin Marques ve středu uvedla, že u jednoho z žáků našla policie nůž, který s oznámením nesouvisel. Pražští policisté včerejší (středeční) oznámení o bitce ve škole v Strašnicích prověřili a zjistili, že se nezakládalo na pravdě. Mezi dvěma školáky šlo pouze o nedorozumění a žádná hrozba jakéhokoliv protiprávního jednání nebyla zjištěna, uvedli policisté. Doplnili, že ve škole šlo o ojedinělý případ. Policie podobná oznámení nemůže podcenit, vždy je musí důkladně prověřit a nasadit dostatek prostředků, aby zajistila bezpečí všech zúčastněných. Ředitelka Základní školy Solidarita Marques sdělila, že žáci informovali pedagogy o riziku domluveného konfliktu. Vedení školy proto podle ní reagovalo okamžitě a přivolalo policii. Byl to preventivní krok, který je vždy lepší než řešení již vzniklého nebezpečí, doplnila dnes ředitelka. Policisté podle ní vše prověřili a ukázalo se, že žádné nebezpečí nehrozí. Školní psycholožka nyní poskytuje krizovou intervenci dětem, kteří si o události potřebují promluvit. Ve spolupráci s Úřadem městské části Praha 10 bude příští týden realizován seminář o bezpečnosti pro žáky 8. a 9. ročníku, zaměřen na právo, první pomoc, sebeobranu, kyberbezpečnost a podobně. U jednoho ze žáků policie ve středu našla nůž, škola s ním podle tehdejšího vyjádření ředitelky zahájila patřičné kroky.²⁴

²³ Praha 10 vybuduje nízkoprahový klub pro mládež. ČTK, 12. X. 2019.

²⁴ Žáci si bitku na strašnické škole nedomluvili, dle policie šlo o nedorozumění. ČTK, 14. III. 2024. <https://1url.cz/ZJqft>

A12	Úroveň připravenosti na krizové situace (výpadky elektřiny, pandemie, terorismus)
------------	---

NEHODY, POŽÁRY JAKO SAMOSTATNÉ TÉMA

ROK 2004

V sobotu v noci začalo hořet v restauraci Červený trpaslík v Praze 10. Požár vznikl patrně od pohozené cigarety, od které vzplál odpadkový koš, poté dveře a automat na cigarety.²⁵

ROK 2010

Pražští policisté zadrželi padesátiletého muže, jehož podezřívají z toho, že počátkem listopadu dvakrát anonymně oznámil na linku tísňového volání 158, že v Praze 10 založil požáry. Policisté ho dopadli krátce po druhém telefonátu. Zadržený byl v minulosti několikrát trestán. Teď je podezřelý z trestného činu poškození cizí věci. v případě odsouzení mu hrozí až roční vězení. ČTK o tom dnes informovala mluvčí pražské policie Eva Miklíková. Poprvé anonym ohlásil požár na linku 158 krátce po poledni 3. listopadu. Neznámý muž tehdy oznámil, že týž den večer bude hořet na Zahradním Městě. Policisté záležitost prověřili, ale požár založen nebyl a pachatele telefonátu se jim vypátrat nepodařilo. Další případ se stal o pět dní později, kdy anonym na linku 158 oznámil, že opět bude hořet. Už z poslechu policisté usoudili, že se jedná o tutéž osobu, která volala 3. listopadu. Policie zjistila, že volal ze stejného veřejného telefonního automatu v Praze 10. Týž den hořely v této městské části tři plastové kontejnery na odpady. V místě, kde hořel třetí z kontejnerů, jeden ze svědků policii sdělil, že údajně zahlédl muže, který ho zapálil. Podle svědka se mohlo jednat o bezdomovce. Podezřelého policisté zadrželi o chvíli později. Při výslechu uvedl, že za posledních přibližně 14 dnů zapálil v Praze 10 čtyři kontejnery na odpady. Vznikla tím škoda 27.000 korun.²⁶

ROK 2011

Policisté měli v tomto zkráceném pracovním týdnu plné ruce práce. Nejzávažnější případy uplynulého týdne nám shrnula tisková mluvčí pražské policie Eva Kropáčová.

Eva KROPÁČOVÁ, tisková mluvčí KŘP Policie ČR: V tomto týdnu jsme řešili dva nejzávažnější případy, a to kdy policisté z místního oddělení spolu s policisty z pohotovostní motorizované jednotky vyjžděli k požáru v bytu ve Vršovicích v Obloukové ulici. Policisté, když přijeli k domu, tak z bytu již šlehalo z okem plameny a po chodbě se valil velmi hustý dým. Policisté okamžitě vyvedli muže, který byl právě v tomto bytě jako nájemník, který s největší pravděpodobností zapříčil samotný požár a toho vyvedli ven. Následně jeden z policistů z místního oddělení prokázal velkou statečnost, a ještě běžel do vyšších pater domu, kde byl již tak silný kouř, že zde nebylo vůbec nic vidět. Postupně bouchal na všechny dveře a vyváděl všechny osoby ven z domu. Celkem vyvedl 4 dospělé osoby a jedno dítě. Policista opravdu prokázal velkou statečnost a na základě toho, že se tolikrát vracel do domu, se sám nadýchal zplodin a následně musel být převezen do nemocnice k dalšímu ošetření. Policista je nyní v pořádku a samozřejmě za tento hrdinský čin bude i odměněn.

Eva KROPÁČOVÁ, tisková mluvčí KŘP Policie ČR: V tomto týdnu také policisté z oddělení hospodářské kriminality obvinili ženu, která se dopouštěla důmyslného podvodu, a to tím, že využila své vlastní znalosti ze zaměstnání a také využila toho, že věděla, že přijde legislativní změna v zákoně o odevzdávání poškozených bankovek. Tato žena vymyslela důmyslný podvod, a to tak, že vybrala ve své bance 88 kusů použitých bankovek pětitisícových a následně je

²⁵ Strašnice: Hořelo v restauraci Červený trpaslík. Mladá fronta DNES, 16. II. 2004.

²⁶ Policie zadržela muže podezřelého ze zakládání požárů v Praze 10. ČTK, 12. XI. 2010.

roztrhala. Před legislativní změnou odevzdala první část, a to třetinu bankovky, za kterou dostala 1250 korun. Následně po změně legislativy, a to o měsíc později odevzdala ty zbylé části a to musela být alespoň část větší než jedna polovina, tu odevzdala a dostala za ni plnou hodnotu bankovky. Tím pádem si na každé bankovce vydělala 1250 korun. Celkem tato žena způsobila škodu pohybující se kolem 150 tisíc korun, a to během jednoho měsíce. Žena byla obviněná z trestného činu podvodu.

Eva KROPÁČOVÁ, tisková mluvčí KŘP Policie ČR: V tomto týdnu jsme řešili vážnou dopravní nehodu, kdy došlo ke smrtelnému zranění, a to řidič, dvacetiletý řidič přijížděl po hlavní silnici, z ničeho nic vybočil a narazil do sloupu. Následně došlo k odmrštění a přepůlení vozidla na dvě části. Muž na místě zůstal ležet a velkým a velmi těžkým poraněním na místě podlehl. Dopravní policisté nyní celou událost prošetřují a zjišťují příčinu, a hlavně tedy viníka dopravní nehody.²⁷

ROK 2017

V pražských Vršovicích a na Opatově v noci na dnešek hořela dvě osobní auta, která s největší pravděpodobností někdo zapálil. Požáry vyšetřuje policie. ČTK to řekl mluvčí pražských hasičů Martin Kavka. Podobný případ se stal také počátkem dubna na Smíchově. Zhruba hodinu po půlnoci hasiči likvidovali požár osobního vozu v ulici Nad Opatovem. 'Plamenným hořením a sálavým teplem byla poškozena další čtyři vedle zaparkovaná vozidla. Požárem vznikla škoda 300.000 korun,' uvedl mluvčí. Kolem 02:30 hasiči zasahovali u požáru Škody Favorit v Petrohradské ulici. Oheň zcela zničil interiér vozu, hasiči před plameny ochránili vedle stojící automobil. Podle Kavky je jasné, že oba požáry způsobil člověk. Další vyšetřování má vyloučit, že nevznikly nedbalostí, ale úmyslně. U záměrně zapáleného osobního auta pražští hasiči zasahovali také ve čtvrtek 6. dubna pozdě večer. Požár ve Vrchlického ulici tehdy zasáhl motor, interiér vozu a zadní pneumatiky.²⁸

ROK 2018

Na 45 milionů korun by se mohly podle odhadů vyšplhat škody po požáru haly v pražské Hostivaři. Pod kontrolu oheň hasiči dostali až dnes, hodinu po půlnoci. Už dřív vyhlásili nejvyšší možný stupeň poplachu. Kvůli toxickému kouři taky zakázali lidem v okolí vycházet i větrat. Dopoledne se situace zklidnila, na místo se vydali vyšetřovatelé.

Úterý večer. Hořící hala a nad ní policejní vrtulník. Tentokrát na ni nemíří vodou ze speciálního vaku, ale kamerou s termovizí.

Martin KAVKA, mluvčí pražských hasičů /8. 5. 2018/: Tady naměřili zvýšené koncentrace, oxid uhelnatý a chlorovodík, my potřebujeme zmapovat, kam vlastně se ten mrak těch zplodin hoření až dostává.

Temně černá a hlavně toxická oblaka nejméně ohrožovala obyvatele z nejbližšího okolí.

 obyvateľ Hostivaře: Tady byla úplná tma, to bylo kouře, to bylo hrozný.

Jedovatý kouř byl nejen vidět, ale taky cítit, i z velké dálky.

osoba: Vás žádáme o uzavření oken.

Třeba ve Vršovicích ale varování z ampliónů znělo takhle...

Libor HADRAVA, pražský radní pro bezpečnost a prevenci kriminality /ANO/: Přidáváme tyto sirény. My to podporujeme právě tou městskou policií a státní policií, která jezdí po těch ulicích a vlastně informuje občany i tím megafonem, to bylo uděláno maximum.

I kvůli výbuchům tlakových lahví patřil tenhle zásah k náročnějším. Jak ukazují i dnešní letecké záběry. Hořet začala hala o velikosti 20 na 60 metrů. Oheň pak zasáhl skoro trojnásobnou plochu. Ohořelé trámy nejsou to jediné, co požár připomíná, i teď 24 hodin po jeho vypuknutí je stále cítit

²⁷ REJŠEK, Zdeněk. Policisté měli v tomto zkráceném pracovním týdnu plné ruce práce. TV Metropol, 27. X. 2011.

²⁸ V Praze v noci hořela dvě osobní auta, která zřejmě někdo zapálil. ČTK, 21. IV. 2017.

silný zápach, který je ještě horší, když se vítr obrátí. Vy jste se teď vrátil z obhlídky, jak to tam vypadá?

Martin KAVKA, mluvčí pražských hasičů: Na místě zůstává jedna jednotka, ještě procházíme celý ten areál, na místě už jsou vyšetřovatelé.

Už jste měl šanci vidět, co tam tedy uvnitř bylo?

Martin KAVKA, mluvčí pražských hasičů: Ta hala byla rozdělená, nebo pronajímaná na několik částí. Je to, řekl bych, takový pelmel věcí od oblečení přes matrace až po pneumatiky.

Neprůjezdná ulice u Továren dnes komplikovala dopravu. Kvůli mylné informaci o speciálně zřízené infolince pak měla zahlcený telefon pražská kriminálka. Hasičské sirény houkaly pod okny Františka Janečka znovu i dnes. Nedaleko totiž začal hořet přístřešek bezdomovců. Tenhle požár ale hasiči zlikvidovali za 12 minut.²⁹

TERORISMUS A SOUVISEJÍCÍ VÝHRUŽKY JAKO SAMOSTATNÉ TÉMA

ROK 2001

Ne zcela objasněné příčiny mělo jednání jiného sebevraha, který loni v březnu ohrozil životy návštěvníků v restauraci u Tonyho v Praze 10-Strašnicích. Jedenapadesátiletý muž v podniku plném hostů odpálil podomácku vyrobenou výbušninu. Exploze atentátníka roztrhala a zdemolovala i část zařízení restaurace. Návštěvníci i personál vyvázli bez zranění. Policie později našla v bytě mrtvého dopis na rozloučenou.³⁰

ROK 2002

Funkční bombu na železniční trati v Kyjích zneškodnil policejní pyrotechnik minulé úterý, krátce před summitem NATO. První poznatky policie ukazují na to, že šlo o podomácku vyrobenou výbušninu. o den dříve na trase mezi stanicemi Vršovice a Krč nabourala vlaková souprava s 80 lidmi do vaku auta, který na koleje někdo úmyslně umístil. Kolize se obešla bez zranění. Policisté prověřují možnou souvislost těchto dvou čerstvých sabotáží na pražské železnici se třemi staršími případy výbušnin nastražených na dráze ve středních Čechách. Podle dřívějšího vyjádření neznámý pachatel vždy nastražil bombu v mírné zatáčce, která přišla po rovném úseku. Podle policie předpokládal, že vlak na rovině zvýší rychlost. Druh výbuštiny Budská odmítla uvést. První bombu našli zaměstnanci drah 4. dubna 1999 na železniční trati v obci Cítov na Mělnicku. Nestihla explodovat. Čtyři měsíce poté, 5. srpna, výbuch na kolejích ve Vraňanech na Mělnicku poškodil přední část lokomotivy. Další trhavina explodovala 24. srpna 2000 v Černošicích v okrese Praha-západ. "Tehdy kriminalisté objevili naříznutou kolej," podotkla Budská. Naříznutá kolej figuruje i v aktuálním případě z Kyjí – v dnešním útoku na železnici. Vzorky všech čtyř výbušných nástražných systémů porovnávali experti v pražském kriminalistickém ústavu. Na žádost zdejších policistů měli zjistit, zda nálože obsahují shodné prvky. Zkoumání v kriminalistickém ústavu skončilo. Policisté podle něj ale možnou souvislost případu v Kyjích se třemi staršími stále prověřují. Prezidium má k dispozici příslušnou analýzu, vyhodnocující informace zatím nikoli.³¹

Policejní prezident Jiří Kolář se domnívá, že výbušnina nalezená na železniční trati v Praze – Kyjích nejspíš nebyla teroristickým útokem souvisejícím se summitem NATO. Šlo o kriminální čin, který byl takto nešťastně načasován, vyslovil dnes Kolář v rozhovoru pro rozhlasovou stanici BBC svůj osobní názor na věc. Policisté podle něj ale zatím nevyloučili variantu, že incident na dráze se

²⁹ PÍSAŘOVICOVÁ, Daniela; STÁRKOVÁ, Tereza. Na 45 milionů korun by se mohly vyšplhat škody po požáru haly v pražské Hostivaři. ČT 1, 9. V. 2018.

³⁰ PETRŮ, Dana. Jednání sebevrahů má za následek i smrt či ohrožení dalších lidí. ČTK, 28. V. 2001.

³¹ MAJER, Jiří; FLORIÁNOVÁ, Renata. Samozřejmě že nějakou souvislost nelze vyloučit, ale uvidíme. ČTK, 29. XI. 2002.

summitem souvisel, protože vyšetřování ještě nebylo ukončeno. Kolář nicméně poukázal na to, že v posledních letech bylo podobných případů na železnici několik. Policie vyšetřuje dva čerstvé útoky. Bombu v Praze-Kyjích našli pracovníci Českých drah minulé úterý ráno. Musel ji zneškodnit pyrotechnik. o den dříve na trase mezi stanicemi Vršovice a Krč naboural vlak s 80 lidmi do vaku auta, který na koleje kdosi umístil. Kolize se obešla bez zranění. Policie prověřuje, zda tyto incidenty nesouvisejí se třemi staršími případy výbušnin nastražených na železničních tratích ve středních Čechách. Vzorky všech čtyř výbušných nástražných systémů porovnávají experti v pražském kriminalistickém ústavu. Obava, že obě sabotáže z minulého týdne by mohly být protestem proti vrcholné schůzce NATO, vedla ke zpřísnění bezpečnostních opatření. Vlaky například v metropoli a okolí jezdily maximálně třicetkilometrovou rychlostí.³²

Několik dní před zasedáním NATO ohrozili neznámí pachatelé bezpečnost pražských železnic. Na kolejích v Praze 9-Kyjích zneškodnil v úterý policejní pyrotechnik funkční nástražný výbušný systém. Na trase mezi stanicemi Vršovice a Krč nabourala v pondělí kolem 18:00 vlaková souprava do vaku části mercedesu, který přímo na koleje někdo úmyslně umístil. Žádný z cestujících neutrpěl zranění a vznikla pouze menší škoda. Policie případy vyšetřuje jako podezření z obecného ohrožení. Vedle drážních incidentů se zabývala i porušeným kabelem elektrického vedení v Praze 1 a rozebraným chodníkem z kostek v Praze 2.³³

06:40 pracovníci drah poté, co je bezpečnostní signalizace upozornila na poškození koleje ve směru Libeň-Běchovice. Okamžitě byla přivolána policie. Dodala, že se postupovalo podle plánu, který byl dohodnut kvůli zvýšené ochraně železnic v souvislosti s vrcholnou schůzkou NATO. "Pyrotechnik zjistil, že jde o funkční nástražný výbušný systém. Zajistil ho a předal na expertízu. Podle ní není zatím druh výbuštiny zřejmý. Poškozenou kolej se podařilo vyměnit za novou. Po jedné koleji začaly vlaky jezdit v 11:55, v obou směrech ve 13:40, prohlásila Celá. Přesto ale muselo být mezitím deset vlaků odkloněno přes Lysou nad Labem a přes Malešice. Šest regionálních vlaků nejelo vůbec. Vlakem, který v pondělí na trase Vršovice – Čerčany narazil do vaku mercedesu, cestovalo podle Celé 80 lidí, které nakonec do cíle jejich cesty rozvezly autobusy. Celá odmítla v souvislosti s dvěma aktuálními útoky na pražské železniční trati spekulovat o možných sabotážích kvůli summitu NATO. Podle ní obě události ukázaly, že kontrola drah jejími zaměstnanci ve spolupráci s policií a hasiči je účinná. Vedle drážních incidentů se policie podle Miklíkové zabývala i porušeným kabelem elektrického vedení v Praze 1 a rozebraným chodníkem z kostek v Praze 2.³⁴

Bezpečnostní složky sice před pražským summitem NATO přijaly veškerá nutná opatření, hrozbu teroristického útoku přesto nelze nikdy zcela vyloučit. Na dnešní tiskové konferenci to řekl prezident Václav Havel. Reagoval tak na to, že neznámí pachatelé ohrozili pár dnů před summitem bezpečnost pražských železnic. Na kolejích v Praze 9-Kyjích zneškodnil policejní pyrotechnik funkční výbušninu. Na trase mezi stanicemi hlavní nádraží a Vršovice nabourala vlaková souprava do vaku mercedesu, který na koleje někdo úmyslně umístil. "Stoprocentní jistotu nemůže mít v dnešním světě člověk nikde, ani v Praze, ani na Bali," prohlásil prezident. Atentátu na turistickém ostrově Bali si 12. října vyžádal přes 190 mrtvých z různých zemí.³⁵

Neznámí pachatelé ohrožují pár dnů před summitem NATO bezpečnost pražských železnic. Na kolejích v Praze 9-Kyjích zneškodnil policejní pyrotechnik funkční výbušninu. Na trase mezi stanicemi hlavní nádraží a Vršovice nabourala vlaková souprava do vaku mercedesu, který na

³² Kolář: u výbuštiny v Kyjích nejspíš nejde o teroristický čin. ČTK, 25. XI. 2002.

³³ Mostečtí policisté zadrželi osoby vylepující plakáty proti NATO. ČTK, 20. XI. 2002.

³⁴ FLORIÁNOVÁ, Renata. Balíček přikrytý plechem objevili na trati v Kyjích. ČTK, 19. XI. 2002.

³⁵ Havel: Pro bezpečí se udělalo vše, úplně ale teror vyloučit nelze. ČTK, 19. XI. 2002.

koleje někdo úmyslně umístil. Žádný z cestujících neutrpěl zranění a vznikla pouze menší, dosud nevyčíslená škoda. Vlaková souprava podle ní po nehodě pokračovala v jízdě.³⁶

ROK 2005

Pražští policisté zadrželi v úterý muže, který podle nich minulý týden opakovaně telefonicky vyhrožoval uložením výbušniny na pražském Václavském náměstí. Kvůli anonymním telefonátům musel na místo několikrát vyjet pyrotechnik a policejní hlídky. Žádnou bombu nikdy nenašli. ČTK to sdělil Ladislav Bernášek z pražské policejní správy. Policisté se podle něj na základě zjištěných stop dostali na stopu osmatřicetiletému muži z Pardubicka a v úterý ho zadrželi. Obvinili ho z šíření poplašné zprávy a navrhli vazbu. Pražská policie zaznamenala minulý týden i další anonymní výhrůžku. Zatím neznámý pachatel v sobotu odpoledne třikrát nahlásil na policejní služebnu uložení výbušniny v garážích hypermarketu ve Vršovicích. Policisté budovu nechali vyklidit. Poté hypermarket prohledali, pyrotechnici ani psovod však žádnou bombu nenašli.³⁷

Zatím neznámý pachatel dnes v 15:45 nahlásil na policejní služebnu uložení výbušniny v garážích hypermarketu v pražských Vršovicích. Policisté budovu nechali vyklidit. Poté hypermarket prohledali. Pyrotechnici ani psovod však žádnou bombu nenašli. Krátce před 17:30 byl znovu obnoven provoz hypermarketu, řekla ČTK Eva Miklíková z pražské policie. Neznámý česky hovořící muž nahlásil uložení bomby třikrát. Podle policie jde o staršího člověka, po němž nyní kriminalisté pátrají. Zřejmě se dopustil šíření poplašné zprávy.³⁸

ROK 2010

Při výkopových pracích v Bečvářově ulici v pražských Strašnicích objevili dnes ráno dělníci nevybuchlou municí. Policie kvůli tomu ulici asi na půldruhé hodiny uzavřela a odklonila dopravu. Pyrotechnik zjistil, že jde o nefunkční minometný granát ruské výroby pravděpodobně z druhé světové války. Granát zajistil a odvezl k odborné likvidaci. Na svém webu o tom informuje pražská policie. Granát našli dělníci krátce po 08:30. Kromě policie přijeli na místo také hasiči a záchranáři. Policie byla v případě potřeby připravena evakuovat obyvatele okolních domů, sdělila serveru iDnes.cz její mluvčí Andrea Zoulová. Běžný provoz byl v ulici obnoven po 10:00.³⁹

ROK 2012

V pražských Vršovicích dnes dopoledne vybuchl pravděpodobně plyn. Při explozi nebyl nikdo zraněn, sdělila ČTK mluvčí pražské policie Jana Rösslerová. v bytě, kde byl výbuch zaznamenán, pak policisté našli rostliny konopí. Událost se stala v prvním patře čtyřpodlažního domu ve Vršovické ulici. Výbuch nastal krátce po 10:30 v jednom z bytů. 'Na místo okamžitě vyjely všechny složky integrovaného záchranného systému včetně plynárenské služby,' uvedla Rösslerová. v době výbuchu nebyla v bytě žádná osoba, nikdo tak nebyl zraněn. Podle prvních informací policie za výbuch může nahromaděný plyn. 'Při prohlídce bytu našli policisté rostliny konopí a předměty potřebné k jejich pěstování,' doplnila po poledni mluvčí. Věcí se podle ní budou nyní zabývat kriminalisté. Protože se na zdech domu objevily praskliny, zkontroluje objekt také městský statik. 'Uzavřeli jsme přívod plynu a elektřiny. Jinak jsme nemuseli zasahovat,' řekla ČTK mluvčí pražských hasičů Pavlína Adamcová. Protože v domě nehořelo a nikdo nebyl zraněn, většina hasičů asi po půl hodině z místa odjela. Zůstala policie a pracovníci plynárenské firmy s jedním družstvem hasičů.⁴⁰

³⁶ Neznámí pachatelé ohrožují bezpečnost pražských železnic. ČTK, 19. XI. 2002.

³⁷ Policie zadržela muže vyhrožujícího bombou na Václavském náměstí. ČTK, 24. III. 2005.

³⁸ Anonym nahlásil uložení bomby v hypermarketu ve Vršovicích. ČTK, 19. III. 2005.

³⁹ V Praze našli dělníci nevybuchlý ruský minometný granát z války. ČTK, 25. II. 2010.

⁴⁰ Ve Vršovicích vybuchl v obytném domě plyn, nikdo nebyl zraněn. ČTK, 3. II. 2012.

ROK 2013

Policie dnes dopoledne evakuovala Justiční areál Na Míčáncích, kde sídlí několik pražských obvodních soudů a státních zastupitelství. Anonym nahlásil, že na místě je bomba. Neznámý člověk ohlásil v 10:15 telefonicky bombu. Evakuovali jsme celou budovu, více než tisíc lidí,' uvedla Kropáčová. Místo prohledávají pyrotechnici a psodvi, okolí justičního areálu je uzavřené. Areál museli opustit všichni zaměstnanci včetně soudců či lidí předvolaných k jednání. Policisté jim řekli, že do budovy se budou moci vrátit nejdříve půl hodiny po poledni. Bomba prý zřejmě byla nahlášena na obvodním soudu pro čtvrtou městskou část. Areál Na Míčáncích je největším justičním komplexem v České republice. Leží ve Vršovicích a sídlí v něm obvodní soudy a státní zastupitelství pro Prahu 4, 6, 8, 9 a 10.⁴¹

ROK 2015

Anonym dnes večer nahlásil uložení bomby na Hlavním nádraží v Praze. Policie evakuovala nádraží v centru metropole, kontrolovala celou budovu i vlaky, které na nádraží zůstaly. České dráhy začaly ihned odklánět ostatní vlaky na jiná pražská nádraží, soupravy metra stanicí Hlavní nádraží na lince C jen projíždějí. Policie už podezřelého, který vyhrožoval uložení nástražného výbušného zařízení, zadržela. Letos to není poprvé, kdy musela policie na několik hodin uzavřít Hlavní nádraží kvůli podobné výhrůžce. Po nedávných teroristických útocích v Paříži platí i v České republice zvýšená bezpečnostní opatření. Pro nás to znamená, že nic nedojede ani neodjede z Hlavního nádraží. Vlaky budeme odklánět, pokud to umožní provozní podmínky. Zatím není jasné, jak dlouho bude uzavření nádraží i stanice metra trvat. Web Českých drah zatím očekává omezení dopravy předběžně do 22:20. Dráhy průběžně na internetu uvádějí, přes které stanice vlaky mimořádně jezdí nebo v nich končí, většinou to jsou Vršovice, Holešovice či Libeň. Například hodně využívané linky S9 zajišťující spojení Prahy s Benešovem jezdí z Vršovic. Cestující mají pro cestu využít MHD s upozorněním, že na Hlavním nádraží metro kvůli zásahu bezpečnostních složek nezastavuje.⁴²

ROK 2016

Zhruba tisícovka pracovníků a návštěvníků Justičního areálu Na Míčáncích, kde sídlí několik pražských obvodních soudů a státních zastupitelství, musela dnes dopoledne opustit budovu kvůli výhrůžce bombou. Policisté před polednem dokončili prohlídku, na místě žádnou výbušninu nenašli. Letos je to už poněkolikáté, co musel být rozsáhlý objekt v Praze 10 kvůli výhrůžce vyklizen. Naposledy se to stalo minulé úterý. 'V Justičním areálu bylo evakuováno 1 000 osob. Na místo vyrazili policisté a celou budovu prohledali pyrotechnici. Do Vršovic vyjeli i další složky záchranného systému, evakuaci pomáhala zajišťovat justiční stráž. Pachatel anonymní výhrůžky je podezřelý z trestného činu šíření poplašné zprávy. Podle dostupných informací zatím nebyli dopadeni ani autoři předchozích telefonátů. Justiční palác Na Míčáncích je nejrozsáhlejším justičním komplexem v republice, sídlí v něm obvodní soudy a obvodní státní zastupitelství pro Prahu 4, 6, 8, 9 a 10 a také střediska Probační a mediační služby.⁴³

ROK 2024

⁴¹ Policie evakuovala Justiční areál Na Míčáncích kvůli údajné bombě. ČTK, 5. VI. 2013.

⁴² Anonym nahlásil na Hlavním nádraží bombu, policie ho už zadržela. ČTK, 22. XI. 2015.
<http://www.cd.cz/omezeniprovozu/mimoradnost.php?mimo=19877>

⁴³ Anonym znovu vyklidil Justiční areál Na Míčáncích. ČTK, 14. XI. 2016.

Policie, hasiči a pyrotechnik dnes v pozdních večerních hodinách zasahovali v pražských Strašnicích, kde se na chodbě domu našly krabice s pyrotechnikou. Nikdo nebyl ohrožen. Policie krabice odvezla a bude hledat jejich majitele, řekl ČTK policejní mluvčí Richard Hrdina. O podezřelém nálezů se policisté dozvěděli z telefonátu. Na místo vyrazila zásahová jednotka. Okolí preventivně uzavřela. 'Na chodbě před jedním z bytů našla několik krabic se starší pyrotechnikou a slzotvornými prostředky,' řekl mluvčí. Policie podle něj prověří, komu pyrotechnika patří.⁴⁴

⁴⁴ Policie a pyrotechnik zasahovali v Praze u podezřelých krabic s pyrotechnikou. ČTK, 5. V. 2024.

KRIMINALITA OBECNĚ, SROVNÁNÍ MĚSTSKÉ ČÁSTI PRAHA 10 SE ZBYTKEM PRAHY A REPUBLIKY

ROK 2000

Vypukne to na pražském Jižním Městě, ve Vršovicích, Vysočanech či v Karlíně? Kde se v Česku zrodí ghetta, kam se normální lidé budou bát vkročit? Experti předpokládají, že proces tzv. sociální a etnické segregace nezasáhne cihlovou zástavbu, ale pravděpodobněji některá panelová sídliště, kde jsou domy nalepeny jeden na druhém, bez obchodů, služeb a zeleně. Jejich jedinou výhodou budou nízké nájemy. Stačí, aby se do jednoho paneláku nastěhovalo pár `etnicky` nebo `příjmově` odlišných rodin, které mají specifický způsob jednání a chování, řekl sociolog [obrazek]. Hned se změní kultura bydlení, společné prostory budou více poničené, nebude tam tak bezpečno, může se stát nějaký kriminální exces. Současní nájemníci se začnou rychle stěhovat pryč. Nebezpečný proces ovšem rozhodně nezasáhne všechna sídliště. v panelácích totiž v ČR žije zhruba 40 procent domácností. V ghettech zůstane velká část bytů neobydlená – nebude o ně zájem.⁴⁵

ROK 2003

Že pouliční kriminalita narůstá i na periferiích hlavního města, nedávno připustil i nový ředitel pražské policejní správy František Snopek. Kapesní zloděje, zloděje a vykradače aut sem lákají velká obchodní centra a supermarkety. Kromě kapesních krádeží policistům přidělávají vrásky i pouliční loupeže, krádeže aut a jejich vykrádání. Loni lupiči řádili v ulicích, ale i v obchodech v 1718 případech. Praha 10: Největší problémy zde mají v současnosti policisté s pouličními loupežemi ve staré zástavbě ve Vršovicích. Zloději nejčastěji kradou mobilní telefony.⁴⁶

ROK 2007

V Praze v roce 2006 poklesl celkový počet trestných činů v hlavním městě. Pražané však klidní být nemohou, protože se zvýšil počet loupežných přepadení a kapesních krádeží... Nejvíce rizikové jsou Vršovice: Nedostatek policistů trápí především Prahu 4 a 10. Zde se stalo třikrát více přepadení než kdekoli jinde. Policisté se loni totiž soustředili především na centrum města, lupiči pak logicky přešli do míst, kde nebyly uniformy tolik vidět. V našem obvodu je přes 450 tisíc obyvatel. Velkou roli na této statistice hraje zástavba a složení obyvatel, obhazuje špatná statistická čísla pražský policejní ředitel tohoto obvodu Karel Adamec. Jedním z rizikových míst je prý stará zástavba ve Vršovicích. Po ulici jde mladý kluk nebo holka, přiběhne nějaký feťák a sebere mu telefon. Pak ho prodá a má na další drogy. Takové situace jsou na denním pořádku, posteskl si Adamec s tím, že na tak velkou oblast má málo policistů. Právě mobil je nejčastější kořistí lupičů. Lidé si totiž neuvědomují, že telefonováním na veřejném prostranství lupiče přímo lákají... Praha 4 a 10 má ještě jednu bolest, na kterou se jen pomalu hledá lék. Zloději tu ukradnou nebo vykradou nejvíce aut. Je to logické, máme nejvíce aut, takže se jich tu nejvíce ukradne. Přesto se i toto číslo daří snižovat.⁴⁷

⁴⁵ Česká sídliště může zaplavit kriminalita. Lidové noviny, 1. XII. 2000.

⁴⁶ Zločinů v metropoli přibývá. Mladá fronta DNES, 13. V. 2003.

⁴⁷ Typický lupič: Dej mi mobil! Mladá fronta DNES, 24. I. 2007.

ROK 2009

Pokles zločinu zaznamenali v uplynulém roce policisté na území desáté městské části. Největší snížení počtu trestných činů přitom zaznamenali u nejbolestivějšího problému této pražské čtvrti – krádeží automobilů a věcí z nich. Oproti 886 ukradeným vozidlům v roce 2007 jich vloni bylo zcizeno o 211 méně – celkem 675. Krádeže z aut pak poklesly o 318 případů na 2454. Mezi důvody výrazného poklesu u tohoto druhu trestné činnosti patří i zvýšená spolupráce republikové s městskou policií, které poskytujeme maximální možnou podporu, zdůraznil starosta Prahy 10 Vladislav Lipovský. Strážníci v této městské části totiž například od radnice dostali k využívání mobilní kamerový systém, který identifikuje jedoucí i zaparkovaná vozidla a porovnává je s databází zcizených aut. Strážníkům jsme pořídili i další kamery pro dokumentaci prostředků, horská kola a pro okrskáře i mobilní telefony, na které jim občané mohou stále volat své podněty, dodal starosta. Na území Prahy 10 podle bezpečnostní zprávy Obvodního ředitelství Policie ČR Praha IV poklesla meziročně kriminalita o 4 procenta na 7108 spáchaných trestných činů. Pokles policisté zaznamenali u násilné kriminality (vraždy, loupeže, ublížení na zdraví a vydírání) a některých druhů majetkové trestné činnosti (podvodů, krádeží aut a věcí z nich). Lehce poklesl též počet případů sprejerství a mravnostní kriminality. Nárůst byl bohužel zaznamenán u kapesních krádeží (o 76 více případů: celkem 370) a hospodářské kriminality (zpronevěry, podvody, úvěrové podvody či padělání peněz). Bezpečnostní situace i nadále negativně ovlivňuje nejen nedostatek policistů, ale i jejich zatíženost, která je nejvyšší na policistu v celé ČR, zdůraznil závěrem ředitel policejního obvodu IV Karel Adamec.⁴⁸

Nejvíce násilných trestných činů se stane na jihu města na Lhotce, dále blíže k centru na Letné, na Novém Městě, Vinohradech, Žižkově či ve Vršovicích. v celé metropoli policisté násilných trestných činů napočítali téměř dva a půl tisíce. S lupiči se loni Pražané mohli setkat hlavně na Žižkově, v Karlíně, ve Vršovicích nebo na Vinohradech. Minimum loupeží kriminalisté naopak zaznamenali například v Horních Počernicích nebo v Čakovicích.⁴⁹

ROK 2010

Mezi nejbezpečnější části Prahy loni patřila Ruzyně, okolí Výstaviště a Újezd nad Lesy. Vyplývá to z policejních statistik, podle kterých zjistili policisté v těchto oblastech nejnižší počet trestných činů. Naopak nejvíce práce měli kriminalisté v historickém centru města, na Smíchově, ve Vršovicích a také na Lhotce. Podle kriminalistů je Lhotka častým cílem pachatelů proto, že jde o rozsáhlé a anonymní sídliště. Vedle Lhotky řešili policisté vyšší počet trestných činů také v dalších jižních částech města – v Modřanech, na Jižním Městě, na Spořilově a v Podolí. Hodně práce měli také ve Stodůlkách, Kyjích, Strašnicích, na Žižkově a na Vinohradech. Ke spíše klidnějším místům metropole patřily okrajové části na severu a východě města jako Bohnice, Kobylisy, Ďáblice, Prosek a Letňany, Čakovice, Horní Počernice, Uhřetěves. Nižší míru kriminality zaznamenali policisté také na Malé Straně a Letné, v Radotíně, na Barrandově, Zličíně, v Řepích a Vokovicích... Historická zástavba se ale nově stala také cílem většího množství vykradačů bytů, kteří se do středu metropole přesunuli z velkých sídlišť. Na Novém Městě, Vinohradech, Žižkově a ve Vršovicích totiž u mnoha domů i bytů chybí důkladnější zabezpečení vstupních dveří.⁵⁰

Mezi nejbezpečnější části Prahy loni patřila Ruzyně, okolí Výstaviště a Újezd nad Lesy. Vyplývá to z policejních statistik, podle kterých zjistili policisté v těchto oblastech nejnižší počet trestných činů. Naopak nejvíce práce měli kriminalisté v historickém centru města, na Smíchově, ve

⁴⁸ V Praze 10 se podařilo snížit kriminalitu. Pražský deník, 2. II. 2009.

⁴⁹ Stále víc zlodějů unikne trestu. Mladá fronta DNES, 16. IV. 2009.

⁵⁰ V Praze bylo loni nejbezpečněji v Ruzyni a v Újezdu nad Lesy. ČTK, 8. II. 2010.

Vršovicích a také na Lhotce. Statistiky prozradily i to, že staré pražské pořekadlo Žižkovu a Libni zdaleka se vyhni už neplatí. Žižkov sice stále patří k oblastem s největším výskytem násilných trestných činů, Libeň však loni v tomto ohledu předstihly Vršovice, Strašnice, Smíchov, Košíře či opět Lhotka. V centru města stále řadí kapesní zloději, historická zástavba se ale nově stala také cílem většího množství vykradačů bytů, kteří se do středu metropole přesunuli z velkých sídlišť. Na Novém Městě, Vinohradech, Žižkově a ve Vršovicích totiž u mnoha domů i bytů chybí důkladnější zabezpečení vstupních dveří. Nejméně vloupání do bytů a rodinných domů policisté vyšetřovali na Zličíně, Ruzyni a v Letňanech.⁵¹

Smíchov, Nové Město, Modřany, Lhotka, Vršovice. Tak to jsou kriminálními živly nejvíc prolezlé části metropole. Kradou a vykrádají se tam auta, zloději se dostávají do domů, bank i kapes, přepadávají a mlátí lidi. Vyplývá to z nejnovějších policejních statistik za rok 2009. a ve kterých částech Prahy je naopak život nejkldnější? Podle kriminalistů je to Újezd nad Lesy, okolí Výstaviště a Ruzyně. Pohodičku mají také obyvatelé severovýchodní části Prahy nebo Uhříněvsi. Zato třeba ve Stodůlkách si musíte pořádně zabezpečit byt, auto i jízdní kolo... Překvapujícím jevem jsou mravnostní delikty v místech, kde je jinak kriminalita nízká.⁵²

Mezi nejbezpečnější části Prahy loni patřila Ruzyně, okolí Výstaviště a Újezd nad Lesy. Vyplývá to z policejních statistik, podle kterých zjistili policisté v těchto oblastech nejnižší počet trestných činů. Naopak nejvíce práce měli kriminalisté v historickém centru města, na Smíchově, ve Vršovicích a také na Lhotce... Žižkov sice stále patří k oblastem s největším výskytem násilných trestných činů, silnou pozici však drží i Vršovice, Strašnice, Smíchov, Košíře či opět Lhotka. v centru města stále řadí kapesní zloději, historická zástavba se ale nově stala také cílem většího množství vykradačů bytů, kteří se do středu metropole přesunuli z velkých sídlišť. Na Novém Městě, Vinohradech, Žižkově a ve Vršovicích totiž u mnoha domů i bytů chybí důkladnější zabezpečení vstupních dveří.⁵³

Praha zůstává nejvíce vyhledávaným rájem zlodějů. Důvodů je několik. Je tu největší výběr vozidel různých značek, vysoká anonymita pachatelů a vysoká koncentrace ubytovaných cizinců. Podle ní však tato kriminalita rok od roku klesá. Za první pololetí letošního roku zmizelo tí 1994 vozidel, ze o 129 méně než loni. Je to nejspíš tím, že pachatelé se stahují do zahraničí, kde mají větší výběr luxusnějších vozidel a je tam nižší šance na jejich odhalení. a kdo vlastně auta nejvíc krade? Jednotlivci odcizují auta zanedbatelných hodnot s určitým cílem, například když se chtějí přemístit za omamnými látkami. Dražší auta odcizují vysoce organizované skupiny pachatelů, převážně jiné než české národnosti. Ke krádežím podle ní dochází prakticky po celém území hlavního města. Ze statistik z prvního pololetí však vyplývá, že nejvíc se zloději a vykradači specializují na Lhotku, Vršovice, Strašnice či Smíchov. Naopak okrajové části Prahy jako Újezd nad Lesy, Horní Počernice či Čakovice jsou v tomto směru bezpečnější.⁵⁴

Nejvíce se se zločinem potýká obvodní ředitelství Prahy IV, které zahrnuje území Prahy 4, 10, 11, 12, 15 a 22. Mezi nejkritičtější oblasti vůbec patří centrum města, Lhotka, Vršovice a Smíchov.⁵⁵

Mezi nejbezpečnější části Prahy loni patřila Ruzyně, okolí Výstaviště a Újezd nad Lesy. Vyplývá to z policejních statistik, podle kterých zjistili policisté v těchto oblastech nejnižší počet trestných

⁵¹ V Praze bylo loni nejbezpečněji v Ruzyni a v Újezdu nad Lesy. Ceskenoviny.cz, 8. II. 2010.

<http://www.ceskenoviny.cz/domov/zpravy/v-praze-bylo-loni-nejbezpecneji-v-ruzyni-a-v-ujezdu-nad-lesy/432299>

⁵² Tady jde o život, peníze, auto... Blesk, 9. II. 2010.

⁵³ HORÁČEK, Václav. Největší kriminalita v Praze je na jihu města. Haló noviny, 9. II. 2010.

⁵⁴ Za tři dny 38 krádeží a 133 vloupaček! Blesk, 7. VIII. 2010.

⁵⁵ VÁCHAL, Adam. Zlodějna vzkvétá. Nejvíce mizí kola. Metro, 10. II. 2010.

činů. Naopak nejvíce práce měli kriminalisté v historickém centru města, na Smíchově, ve Vršovicích a také na Lhotce. Podle kriminalistů je Lhotka častým cílem pachatelů proto, že jde o rozsáhlé a anonymní sídliště. Vedle Lhotky řešili policisté vyšší počet trestných činů také v dalších jižních částech města – v Modřanech, na Jižním Městě, na Spořilově a v Podolí. Hodně práce měli také ve Stodůlkách, Kyjích, Strašnicích, na Žižkově a na Vinohradech. Ke spíše klidnějším místům metropole patřily okrajové části na severu a východě města jako Bohnice, Kobylisy, Ďáblice, Prosek a Letňany, Čakovice, Horní Počernice, Uhřetěves. Nižší míru kriminality zaznamenali policisté také na Malé Straně a Letné, v Radotíně, na Barrandově, Zličíně, v Řepích a Vokovicích. Z hlediska přepočtu zjištěných trestných činů na jednoho policistu byli loni nejvytíženější policisté na Lhotce, ve Strašnicích a na Smíchově. Statistiky prozradily i to, že staré pražské pořekadlo »Žižkovu a Libni zdaleka se vyhni« už neplatí. Žižkov sice stále patří k oblastem s největším výskytem násilných trestných činů, Libeň však loni v tomto ohledu předstihly Vršovice, Strašnice, Smíchov, Košíře či opět Lhotka. v centru města stále řadí kapesní zloději, historická zástavba se ale nově stala také cílem většího množství vykradačů bytů, kteří se do středu metropole přesunuli z velkých sídlišť. Na Novém Městě, Vinohradech, Žižkově a ve Vršovicích totiž u mnoha domů i bytů chybí důkladnější zabezpečení vstupních dveří. Nejméně vloupání do bytů a rodinných domů policisté vyšetřovali na Zličíně, Ruzyni a v Letňanech. Zaparkovaná osobní auta byla nejméně v bezpečí na Lhotce a v Modřanech, kde se loni nejčastěji stala cílem zlodějů. Ti kradli jak samotné vozy, tak i jejich součástky či věci odložené na sedadlech. Na jihu Prahy a ve Stodůlkách také loni zmizelo nejvíce jízdních kol.⁵⁶

Mezi nejbezpečnější části Prahy loni patřila Ruzyně, okolí Výstaviště a Újezd nad Lesy. Vyplývá to z policejních statistik, podle kterých zjistili policisté v těchto oblastech nejnižší počet trestných činů. Naopak nejvíce práce měli kriminalisté v historickém centru města, na Smíchově, ve Vršovicích a také na Lhotce. Podle kriminalistů je Lhotka častým cílem pachatelů proto, že jde o rozsáhlé a anonymní sídliště. Vedle Lhotky řešili policisté vyšší počet trestných činů také v dalších jižních částech města – v Modřanech, na Jižním Městě, na Spořilově a v Podolí. Hodně práce měli také ve Stodůlkách, Kyjích, Strašnicích, na Žižkově a na Vinohradech. Ke spíše klidnějším místům metropole patřily okrajové části na severu a východě města jako Bohnice, Kobylisy, Ďáblice, Prosek a Letňany, Čakovice, Horní Počernice, Uhřetěves. Nižší míru kriminality zaznamenali policisté také na Malé Straně a Letné, v Radotíně, na Barrandově, Zličíně, v Řepích a Vokovicích. Z hlediska přepočtu zjištěných trestných činů na jednoho policistu byli loni nejvytíženější policisté na Lhotce, ve Strašnicích a na Smíchově. Statistiky prozradily i to, že staré pražské pořekadlo Žižkovu a Libni zdaleka se vyhni už neplatí. Žižkov sice stále patří k oblastem s největším výskytem násilných trestných činů, Libeň však loni v tomto ohledu předstihly Vršovice, Strašnice, Smíchov, Košíře či opět Lhotka.⁵⁷

ROK 2011

V rámci prevence kriminality se ještě před prázdninami pražská policie zaměří na problematiku vloupání do bytů. Máme vytipované lokality, jako například Vinohrady, Dejvice a Vršovice, kde se tento druh kriminality páchá nejvíce. Chceme ve spolupráci s pražským magistrátem, ať už pomocí hlídek či mobilního pracoviště, upozornit lidi na vynalézavost zlodějů, tedy na to, jakým způsobem se do bytů dostávají, co je předmětem jejich zájmu a jak nejlépe svá obydlí chránit. Další projekty se věnují např. prevenci nehodovosti chodců v pražské dopravě či prevenci diváckého násilí.⁵⁸

⁵⁶ HORÁČEK, Václav. Největší kriminalita v Praze je na jihu města. Haló noviny, 9. II. 2010.

⁵⁷ V Praze bylo loni nejbezpečněji v Ruzyni a v Újezdu nad Lesy. Ceskenoviny.cz, 8. II. 2010. <https://1url.cz/NJqfQ>

⁵⁸ Chci, aby pokračoval pokles kriminality v metropoli. Mladá fronta DNES, 27. IV. 2011.

Hlavní město je kromě kulturního a společenského centra také centrem kriminality. Z policejních statistik pro rok 2010 vyplývá, že celá čtvrtina trestných činů, které se v České republice udály, se staly právě v Praze. Bojí se zde rodiče o své děti, slečny vracející se ztemněnými uličkami i starší dámy křečovitě svírající své kabelky. Podle nasbíraných údajů se však násilné trestné činnosti nemusí obávat v centru Prahy. K přepadávání a sexuálnímu obtěžování, které mnohdy končí znásilněním či dokonce vraždou, v minulém roce nejčastěji docházelo v hustě obydlených čtvrtích, mnohdy velmi vzdálených centru města. K nejkrizovějším oblastem s výskytem 73 až 88 případů patří Modřany, Lhotka, Nusle, Vršovice a pověstný Žižkov. Na druhé straně řeky jsou nejkřivějšími oblastmi Dejvice, Košíře a Smíchov. Naopak nejkřidněji při cestě domů se mohou cítit obyvatelé Horních Počernic, Letňan, Ruzyně, Zličína a okolí Výstaviště.⁵⁹

První z Vondráškových priorit, zlepšení výkonnosti pražské policie, podle něj souvisí s poklesem kriminality. v prvním čtvrtletí letošního roku policie zaznamenala pokles kriminality o 2,9 procenta, loni o 12 procent. Mým cílem je, aby pokles kriminality a zvyšování objasňenosti pokračovalo. Nicméně žádný ředitel podle něj nemůže být spokojený s mírou objasňenosti trestných činů. Chci, abychom udrželi nastavený trend. To znamená, že tři roky po sobě jdeme v objasňenosti pomaličku, ale jistě nahoru, tak v tom musíme pokračovat a budeme se snažit ten další krůček udělat co nejdelší, řekl. V rámci prevence kriminality by se pražská policie chtěla zaměřit na problematiku vloupání do bytů. Podle něj policie vytypovala lokality jako například Vinohrady, Dejvice a Vršovice, kde se tento druh kriminality páchá nejvíce. Na poli prevence má pražská policie hodně možností se realizovat, poznamenal Vondrášek.⁶⁰

Nejvíce se pachatelé zaměřovali na oblast Smíchova, Vršovic a Lhotky.⁶¹

ROK 2012

Jižní Město, Smíchov, Košíře, Vršovice, Kyje, Lhotka a Žižkov. To jsou části metropole, kde by se Pražané měli mít na pozoru. Ačkoli loňský rok představoval v policejních statistikách období s druhým nejnižším počtem vražd na území hlavního města od roku 1990, trestných činů v Praze mírně přibylo. Zatímco v Košířích či Vršovicích policisté zaznamenali nejvíce případů obecné kriminality, jako je například vykrádání aut či pouliční krádeže. Nejméně vypátraných pachatelů, zůstává u krádeží a vloupání do aut, kvůli obtížnému získávání důkazů. Svě o tom ví například Sandra L. z Vršovic, které dvakrát po sobě, s týdenním odstupem, vykradli auto. Poprvé mi ukradli rádio s navigací. Po týdnu, když mi rozbili znovu okénko, je vyděsil alarm, který jsem si tam nechala po první krádeži dát, a tak stihli vyndat jen rám rádia, popsala poškozená s tím, že po zlodějích policie pátrá, ale šance na jejich dopadení je téměř nulová. Za těmito delikty stojí často drogově závislí, kteří tak získávají prostředky pro svou denní dávku. Kolikrát auto vykradou i před svědky, protože jim je jedno, jestli je někdo vidí. Mají absták, a tak kradou rádia, navigace nebo i rezervy, aby měli na drogy... K největšímu počtu majetkové trestné činnosti dochází v Praze 4 a 10. Je to dáno jednak tím, že se jedná o plošně nejrozsáhlejší obvody v rámci Prahy, jednak tím, že se zde nachází nejvíce sídliště, starých zástaveb a také nejvíce obchodních center, od čehož se tato trestná činnost odvíjí. Zloději mohou z lokality s ukradeným autem rychle odjet. Jsou zde výpadovky nebo nájezdy na dálnice, což jim urychlí cestu k hranicím republiky.⁶²

⁵⁹ Nejvíce přepadení a vražd je mimo centrum. Právo, 9. IV. 2011.

⁶⁰ Vondrášek: Ve vedení pražské policie nechci významné změny lidí. ČTK, 23. IV. 2011.

⁶¹ Trestných činů v Praze meziročně ubylo o 12 procent. ČTK, 15. II. 2011.

⁶² Ráj lotrů? Kyje, Lhotka či Vršovice. Pražský deník, 20. IV. 2012.

Druhý nejnižší počet vražd od roku 1990, spáchaných na území hlavního města, zaznamenali v uplynulém roce pražští kriminalisté. Největší podíl na trestné činnosti v metropoli mají pachatelé s trvalým pobytem v Praze (sedmapadesát procent). Zločinci z jiných krajů mají na svědomí osmadvacet procent kriminálních činů. Nejvíce případů obecné kriminality zaznamenali policisté v Košířích, Vršovicích a Jižním Městě.⁶³

V porovnání s rokem 2010 klesl počet vloupání do bytů o desetinu a do rodinných domů dokonce o třetinu, řekl včera ředitel pražské policie Martin Vondrášek. Největším lákadlem jsou pro zloděje podle policistů staré zástavby na Vinohradech, ve Vršovicích či na Žižkově, protože mnohdy nemají dostatečně zabezpečené vchody. Tento trend sledujeme už od roku 2009, řekl Vondrášek. Vloupání do bytů však není jediná trestná činnost, která v policejních statistikách poklesla. O více než polovinu klesl například počet vyloupených bank a peněžních institucí. V roce 2010 se stalo 57 těchto loupeží, loni jich bylo 26, řekl včera náměstek ředitele pro službu kriminální policie a vyšetřování Ivan Smékal s tím, že téměř 60 procent z nich policisté objasnili. V metropoli se loni také méně vraždilo, a kriminalisté tak řešili druhý nejnižší počet vražd za posledních dvacet let. Zločiny v metropoli představují necelou čtvrtinu všech zločinů spáchaných v Česku. Případů obecné kriminality řešili policisté 63 207 a objasnili 9 352 z nich. Násilné kriminality řešili 2 254 případů a objasnili 1 267.⁶⁴

Policejní statistiky zaznamenaly, že v loňském roce bylo nejvíce krádeží vloupáním spácháno v domech a bytech na Vinohradech a ve Vršovicích, jen o málo lépe na tom byli obyvatelé Žižkova, Košíř a Jižního Města. Nejméně krádeží policie vyšetřovala na Malé Straně, v Letňanech, Ďáblicích, Karlíně, Holešovicích, Hostivaři, Zahradním Městě a v některých okrajových částech Prahy.⁶⁵

Nejvíce případů obecné kriminality zaznamenali policisté v Košířích, Vršovicích a Jižním Městě. Nelichotivou tabulku násilných trestných činů vedou čtvrti Smíchov, Žižkov, Kyje, Lhotka a Jižní Město.⁶⁶

V roce 2011 v hlavním městě trestných činů mírně přibylo – v Praze bylo spácháno 74 122 trestných činů, což je přesně o 94 víc než o rok dříve. Nejvíce případů obecné kriminality zaznamenali policisté v Košířích, Vršovicích a Jižním Městě.⁶⁷

ROK 2013

Podle policejních statistik jsou nejnebezpečnějšími čtvrtěmi Jižní Město, Lhotka, Smíchov, Vršovice, část Nového a Staré Město.⁶⁸

Žena s vlasy spletenými do copu přišla jako by nic k burčákovému stánku v nákupním centru Eden ve Vršovicích. Chvilku přátelsky promluvila s prodavačkou, pak jí začala vyhrožovat a obrala ji o několikatisícovou tržbu. Tento případ teď společně s tisíci jiných deliktů řeší policejní obvod s číslem IV. Tuto oblast, která zahrnuje kromě Vršovic, Strašnic také problémové Jižní

⁶³ Vražď výrazně ubylo, říkají pražští policisté. Pražský deník, 26. I. 2012.

⁶⁴ HETTNEROVÁ, Magna. V metropoli se loni méně vraždilo. Ubylo i vloupání. Metro, 25. I. 2012.

⁶⁵ Policie loni v Praze vyšetřovala 2332 vloupání do domů a bytů. Policie ČR, 1. III. 2012.

⁶⁶ Pražská policie loni řešila druhý nejnižší počet vražd za 20 let. ČTK, 24. I. 2012.

⁶⁷ Nejrizikovějšími oblastmi metropole jsou Jižní Město, Smíchov, Košíře, Vršovice, Kyje, Lhotka a Žižkov. Právo, 25. I. 2012.

⁶⁸ V Praze ubylo násilí, zato se stále víc krade. Mladá fronta DNES, 25. I. 2013.

Město a Lhotku, trápí kriminalita v celé Praze úplně nejvíc. Vysvětlení je logické. Čtyřka je největší a hodně lidí tu žije na anonymních sídlištích.⁶⁹

Největší pokles kriminality zaznamenali policisté v Praze 3. Úbytek se týkal zejména krádeží v souvislosti s auty. Naopak nejvíce práce měli hlídky v Jižním Městě, sídlišti Lhotka, Vršovicích, Smíchově a služebny Bartolomějská, Benediktská a Krakovská v centru Prahy.⁷⁰

Žena s vlasy spletenými do copu přišla jako by nic k burčákovému stánku v nákupním centru Eden ve Vršovicích. Chvilku přátelsky promluvila s prodavačkou, pak jí začala vyhrožovat a obrala ji o několikatisícovou tržbu. Tento případ teď společně s tisídkami jiných deliktů řeší policejní obvod s číslem IV. Tuto oblast, která zahrnuje kromě Vršovic, Strašnic také problémové Jižní Město a Lhotku, trápí kriminalita v celé Praze úplně nejvíc. Sedm letošních vražd, 27 znásilnění, 133 loupežných přepadení či 3 985 vykradených aut budiž důkazem. Vysvětlení je logické. Čtyřka je největší a hodně lidí tu žije na anonymních sídlištích. Policie, jak je vidět na vedlejší mapě, dělí Prahu na čtyři části. v roce 2012, a obdobné to bylo i rok předtím, patřil mezi oblasti nejvíce postižené kriminalitou kromě zmíněných také Smíchov nebo Staré Město, kde nejvíce řadí kapsaři. v celém obvodu i letos policisté vyšetřovali 3 386 případů, při nichž lidé přišli o 26 milionů korun. Jen tři procenta skutků se jim podařilo objasnit. Smíchov je postižen drobnými krádežemi, které mají často na svědomí drogově závislí. Policie už dnes ví, že mapa letošní kriminality bude horší, více červená, protože zločinu přibýlo o 15 procent.⁷¹

V Praze stoupá počet kapesních krádeží. Loni se jich stalo přes 8 tisíc, zatímco dva předešlé roky to bylo zhruba 7400. Objasněnost u těchto krádeží se pohybuje do dvou set, například loni policie zjistila pachatele u 173 kapesních krádeží. Naopak nejvíce práce měli hlídky v Jižním Městě, sídlišti Lhotka, Vršovicích, Smíchově a služebny Bartolomějská, Benediktská a Krakovská v centru Prahy.⁷²

Na nových webových stránkách si můžete prohlédnout, co se nejvíce krade ve vašem sousedství, kde si máte dát pozor na auto a kde musíte shánět pevné zámky a nedobytné dveře. Když Pražané jmenují potíže, které je v okolí bydliště nejvíce tíží, je na prvním místě vandalství a kriminalita. Pro Český statistický úřad to uvedla pětina domácností. Jakkoli to zní paradoxně, je to vlastně dobrá zpráva, protože ještě v roce 2011 považovalo bezpečnost za největší problém skoro 30 % rodin. Otevřená společnost se před pár dny ptala třeba obyvatel Karlína, Libně a Vinohrad, jak vnímají kriminalitu v sousedství. Dozvěděla se, že tu lidi trápí drogy, herny či hluk. A na práci policistů (městských i státních) nadávají často do chvíle, než je skutečně potřebují. „Hlavně při pomoci s drogově závislými nebo při vymáhání nočního klidu. A ještě u toho byli policisté zatraceně sexy,“ cituje zpráva jednu z účastnic ankety. Otevřená společnost nyní zveřejnila na speciálním webu ještě jednu rozsáhlou studii. Zmapovala kriminalitu v Česku do nejmenších policejních obvodů, takže se v ní Pražané mohou proklikat téměř až k místu svého bydliště, aby zjistili, na co si mají dát pozor. „Každý měsíc chceme informace aktualizovat. Každý tedy může porovnávat, jak se situace v místě vyvíjí v průběhu času,“ slibuje spoluautor projektu . V Praze letos od ledna do října policie napočítala 69 200 trestných činů, což je v Česku nejvíc. „Ale z evropských statistik naopak vyplývá, že Praha patří mezi nejbezpečnější metropole,“ poukazuje předseda městského soudu Libor Vávra na nutnost srovnání i se zahraničím. V Praze se ukazují jako klíčová problémová místa, jak MF DNES napsala již před pár týdny, dvě trojice policejních obvodů. Ta

⁶⁹ Mapa pražského zločinu zčervená. Mladá fronta DNES, 2. XI. 2013.

⁷⁰ BARTOSZ, Jakub. V Praze se stalo nejméně trestných činů za posledních deset let. ČTK, 24. I. 2013.

⁷¹ Mapa pražského zločinu zčervená. Mladá fronta DNES, 2. XI. 2013.

⁷² V Praze bylo loni nejbezpečněji za deset let: jen 72 tisíc trestných činů. Tyden.cz, 24. I. 2013. <https://1url.cz/AJq4Q>

první tvoří trojúhelník kolem ulic Bartolomějská, Benediktská a Krakovská. Zde je nejvyšší index kriminality (tedy množství trestných činů přepočítané na počet obyvatel regionu) spojené s cestovním ruchem, jen letos tu kapsáři obrali 2 801 lidí. Starosta Prahy 1 Oldřich Lomecký slibuje na příští rok a rok 2015 nový kamerový systém, který by měl sám rozpoznat, zda se někdo nepokouší třeba vloupat do auta, a obratem by měl sám na místo vyslat hlídku. Druhá trojice ukazuje oblasti, kde se stalo nejvíce trestných činů – nejnebezpečnější jsou podle tohoto měřítka Vršovice (2 923 trestných činů od ledna do října 2013). Druhé je Jižní Město a třetí Lhotka. „Vršovice jsou hustě osídlené, je tu nádraží, nákupní centra, osm bankovních domů, fotbalové a hokejové stadiony,“ vysvětluje mluvčí pražské policie Jana Rösslerová, proč je právě tato část rizikovější než Bohnice, které mapa oznámkovala jako nejkřidnější část města. Vršovice tíží hlavně lidé, kteří vykrádají auta, nebo je kradou rovnou celá či se vloupávají do bytů. V Praze letos kvůli amnestii stoupne kriminalita oproti loňsku zhruba o 13 procent. Objasněnost trestných činů je v porovnání s jinými českými kraji jedna z nejnižších, ale jak poukazuje mluvčí, daří se jí v posledních letech zvyšovat. Vloni odhalili čtvrtinu pachatelů a letošní čísla jsou podobná. Trestná činnost je v Praze specifická. Město se potýká s kapsáři a zloději aut, přičemž oba tyto druhy trestných činů se těžko vyšetřují. Pachatelé po sobě nechávají málo stop. v případě zlodějů aut to bývá maximálně pár střepů na prázdném parkovišti. Nejvíce trestných činů letos policie řešila ve Vršovicích, Lhotce a na Jižním Městě (vykradená auta či byty a ukradená auta). Těch zmizelo nejvíce (220) na Jižním Městě. 14055 aut bylo vykradených. Nejvíce ve Vršovicích (919) a Jižním Městě (722 aut).⁷³

ROK 2015

Radnice Prahy 10 informuje, že na jejím území výrazně poklesla kriminalita. Počet trestných činů tak klesl oproti loňsku o 1 443 případů. Celkem jich policisté vyšetřovali za celý minulý rok okolo šesti tisíc, objasněno z toho bylo 18 procent případů. Mírný nárůst podle radnice zaznamenali policisté u počtu dopravních nehod, kterých minulý rok napočítali 1 400 kolizí. Spolupráci s radnicí Prahy 10 si pochvaluje především policie, která disponuje bezpečnostním systémem zapůjčeným právě od radnice.⁷⁴

ROK 2017

Pražská policie na začátku roku 2017 bilancuje loňskou trestnou činnost na území metropole. Dobrou zprávou je, že z celkového pohledu kriminalita v hlavním městě klesá. Tradičně nejhorší je co do páchaní trestné činnosti pražské centrum. Hned za ním se v nechvalné bilanci umístil Smíchov, který dříve býval spíše na třetí až čtvrté příčce. Jako další problematické lokality policisté jmenují Jižní Město, Vršovice a Vinohrady.⁷⁵

Na základě tzv. indexu kriminality, který přepočítává počet nahlášených trestných činů za dané období na počet obyvatel, je nejzločinečtější místem v Praze oblast okolo Bartolomějské ulice. Celkově 2253 nahlášených kriminálních činů dělá z Vršovic páté nejrizikovější místo v Praze. s ohledem na jejich celkovou rozlohu to není číslo nijak alarmující. Na pováženou je ovšem přes 500 nahlášených vyloupení automobilu. v této statistice si Vršovice drží smutné prvenství v celé republice. Oproti jiným místům je zde nahlášen i vyšší počet případů znásilnění. Jižní Město je po Vršovicích nejnebezpečnějším místem v Praze pro vozidla stojící dlouhou dobu o samotě.



⁷³ Radnice „čtyřky“ myslí na své sprejery. Dostanou nové plochy. Mladá fronta DNES, 29. XI. 2013.

⁷⁴ Na desítky výrazně ubylo zlosynů. Pražský deník, 23. II. 2015.

⁷⁵ Vraždy a krádeže v Praze: Nejhorší bylo loni centrum a Smíchov. Blesk.cz, 27. I. 2017. <https://1url.cz/zlqfz>

Dochází zde často k jejich vyrabování. Daleko smutnější statistikou je počet nahlášených znásilnění, kterých je v České republice bezkonkurenčně bohužel nejvíce.⁷⁶

ROK 2020

Bylo to velmi zvláštní období. z Česka se během mimořádného stavu stal téměř na čtvrt roku úplně jiný stát. Ulice se vyprázdnily, lidé pracovali z domova... a zvolnili i kriminálníci všeho druhu. Počet spáchaných trestných činů byl u nás za prvních pět měsíců nejnižší minimálně od roku 2008. a to i přesto, že leden a únor rozhodně nepatřily mezi nejkřivnější měsíce. I když kriminalita v Česku dlouhodobě spíše klesá, na konci února policisté ve svých statistikách evidovali nejvíce trestných činů od roku 2016. Jenže pak přišel koronavirus. Zatímco loni od března do května bylo spácháno více než padesát tisíc trestných činů (předloni 48 tisíc), letos to bylo za stejné období necelý sedmatřicet tisíc. Pozoruhodné je, že pokles kriminality se netýkal krádeží kol. Za duben jich zloději ukradli 447, v rámci srovnatelného období nejvíce od roku 2015. a v květnu zmizelo lidem dokonce 492 bicyklů. Dá se jen dovozovat, že kvůli omezené možnosti sportování se z jízdních kol stalo žádané zboží. Odborníci nepochybují, že pokles kriminality je jen dočasný a brzy se vrátí takzvaně do normálu. Ostatně křivka počtu trestných činů začala stoupat už v květnu, během kterého ještě 17 dnů platil nouzový stav. Příčinu hledají v postupném rozvolňování, které z největší části připadlo právě na květen. Laicky řečeno: kriminálíkům prostě otrnulo. Takzvané rozvolňování zasáhne společnost celou včetně její patologické části. Jak se lidé začnou pohybovat venku a začnou akce, tak lidem otrne a kriminalita stoupne, konstatuje  . O tom, že se počty trestných činů brzy vrátí do normálu, nepochybuje. Hodně často jde o lidi závislé na drogách, ti se během karantény závislosti nejspíš nezavali a trestnou činnost budou dále páchat. A stejné je to u lidí, kteří se trestnou činností systematictěji žijí, tak u nich také nelze předpokládat, že by přešli k legální obživě, přibližuje  VRAŽDY A JINÁ NÁSILNÁ KRIMINALITA, SEBEVRAŽDY A PODEZŘELÁ ÚMRTÍ JAKO SAMOSTATNÉ TÉMA

ROK 2000

Střelou z pistole do zátylku usmrtil v neděli večer sedmatřicetiletý muž jednoho z hostů v restauraci U Waldesky v Praze-Vršovicích. Údajně se mu totiž nelíbilo, že jeho oběť měla na uších sluchátka. Informovala o tom dnes televize Prima. Vrahovi muže, po němž zbyla rodina se třemi dětmi, hrozí až patnáctileté vězení. Spolustolovník zastřeleného televizi řekl, že útočník vystřelil ještě jednou, a to neúspěšně právě po něm. Střelec byl podle informací televize pravidelným návštěvníkem vršovické restaurace, v níž bylo v době vraždy asi 60 lidí. Poté, co ho policisté zadrželi, prý vzbuzoval dojem, že o střelbě nic neví. Nedělní vražda je od začátku roku na území hlavního města již devatenáctá.⁷⁸

⁷⁶ Mapa kriminality odhalila nejnebezpečnější místa v Praze: Tady je deset z nich. Blesk.cz, 3. XI. 2017. <https://1url.cz/eJqfu>

⁷⁷ Zločinci si dali kvůli viru pauzu? Mladá fronta DNES, 29. VI. 2020.

⁷⁸ Prima: Muž byl zabit v restauraci prý kvůli sluchátkům na uších. ČTK, 19. VI. 2000.

ROK 2001

Tři muže ve věku od 23 do 27 let podezřelí z práce pro ukrajinskou mafii zadrželi v polovině října policisté z útvaru pro potírání organizovaného zločinu. Dva z nich policie podezřívá z vraždy, třetího z nedovoleného ozbrojování. Trojice čeká na obvinění ve vazbě. Jednoho z mužů, pocházejících ze zemí bývalého Sovětského svazu, podezřívá policie z květnové vraždy muže ve skladišti v Praze 9. Stejnou zbraní měl ve Vršovicích zabít v hádce začátkem srpna i svou manželku. Svého krajana pak muži zastřelili v opilosti kvůli neshodám, informovaly televize. Trojice má kromě vražd na svědomí patnáct loupeží, působila hlavně v Praze a ve středních Čechách. Přepadávali zejména prodejny mobilních telefonů. Policisté muže sledovali od začátku letošního roku. Do České republiky přicestovali zhruba před čtyřmi lety. Vedle vražd a loupeží je policisté podezřívají z desítky dalších násilných trestných činů. Jednoho z cizinců české úřady už jednou vyhostili, muž se ale do Česka vrátil s cizími doklady.⁷⁹

Policisté v pondělí v noci zadrželi odesílatele balíků, v nichž byly části rozřezaného ženského těla. Je jím dvaatřicetiletý muž z Prahy 10, který se jim přiznal, že svou stejně starou družku nejdříve zardousil a potom její tělo ve vaně rozčtvrtl pilkou. Minulé pondělí na policii sám nahlásil, že ji pohřešuje. "Vytipovali jsme zhruba deset pohřešovaných žen, které věkem a popisem odpovídaly nalezeným částem. Když jsme druhá jedné z nich vyslyšali, tak se přiznal," uvedl šéf odboru pražské násilné kriminality Bohumil Kocourek. Motivem vraždy zřejmě byly rodinné neshody páru, který spolu žil půldruhého roku. Uřezané končetiny muž poslal ve dvou balících, které před čtrnácti dny dorazily na pošty v Uherském Hradišti a Brně. "Řekl nám, že nevěděl, jak se těla zbavit, a chtěl je poslat co nejdál od Prahy," řekl vyšetřovatel Ivan Smékal. Torzo těla muž zakopal v krabici v pražských Vršovicích, hlavu pak nedaleko Prahy. Místo nálezu hlavy však policisté odmítli upřesnit. "Chceme nejdříve vyslechnout příbuzné," vysvětlil Smékal. Naši zpravodajové přesto zjistili, že pachatel hlavu oběti, která pracovala jako dělnice v obchodě, zakopal v obci Městečko na Křivoklátsku, nedaleko bydliště příbuzných. Muž, kterého vyšetřovatel obvinil z vraždy, včera dopoledne místa, kde části těla ukryl, policistům ukázal. Ostatky jsou nyní na pitvě.⁸⁰

ROK 2003

Ve Vršovicích ve sklepě domu došlo k vraždě malého chlapce ██████████. Podezřelý byl jeden bezdomovec, kterého potom policie chytila v brněnském parku, když ukradl kočárek. a on nám nakonec vyklopil, že má na svědomí vraždu malého ████████ z domu na Vršovickém náměstí.⁸¹

Dvaatřicetiletého návštěvníka baru v Kodaňské ulici bodl nožem o devět let starší muž. Ostatním lidem v podniku se naštěstí útočníka podařilo po první ráně odzbrojit. Muže převezla sanitka se zraněnou plící do nemocnice, kde byl hospitalizován. Útočníka policisté obvinili z pokusu o vraždu a nyní čeká na vazbu.⁸²

Sedmatřicetiletá žena včera ráno po rodinné hádce probodla nožem v Kodaňské ulici v Praze 10 svého o osmnáct let staršího manžela. Muž, kterého zasáhla do hrudníku, vzápětí zemřel. Žena po činu zkolabovala a sanitka ji odvezla do vršovické nemocnice.⁸³

Policie zřejmě již ví, kdo je pachatelem páteční vraždy v Krymské ulici. Ve Vršovicích v Praze 10 v pátek dopoledne jakýsi muž ubodal devětadvacetiletého Roma; mrtev byl již ve chvíli, kdy na

⁷⁹ Policie zadržela tři členy ukrajinské mafie. ČTK, 21. X. 2001.

⁸⁰ Vrah rozčtvrcené ženy zadržen. České slovo, 5. IX. 2001.

⁸¹ Prohlášený za mrtvého. Haló noviny, 7. VII. 2003.

⁸² Muže probodl v baru. Mladá fronta DNES, 17. VI. 2003.

⁸³ Žena probodla manžela. Mladá fronta DNES, 10. VI. 2003.

místo přijela záchranná služba. Brožová dnes nechtěla o důvodech vraždy spekulovat. "Pokud nebudeme mít pachatele, tak těžko můžeme mluvit o nějakém motivu. Bude záležet na jeho výpovědi a věřím, že bychom ho měli zjistit". Tragédie se odehrála před 11:00. z výpovědi svědků vyplynulo, že mezi vrahem a jeho obětí se nejspíš strhla slovní potyčka, která vyvrcholila fyzickým útokem. Majitel blízké zastavárny řekl, že zavražděným mužem byl Rom, který byl údajně před třemi dny propuštěn z vazby, kde pobýval kvůli násilné trestné činnosti. Majiteli zastavárny prý nabízel k prodeji mobilní telefon, ale obchodník jej odmítl. Je možné, že Rom pak nabízel telefon ještě někomu, s nímž se nepohodl, a konflikt pak vyústil v násilnou smrt. Drama začalo v jednom baru, kam původně čtyřčlenná skupina přišla popíjet. Už tam se ale Rom začal hádat s mužem bílé pleti, uvedla Prima. Vše nasvědčuje tomu, že vrah svou oběť potkal před barem náhodou. Poté, co uviděl na ulici svého známého, vběhl prý do baru, kde si servírka dělala svačinu, vytrhl jí z ruky nůž a vyběhl ven. Po vraždě nůž barmance vrátil a utekl. Pachatel a jeho oběť vyšli krátce před činem z herny, která je v blízkosti místa vraždy. v herně se podle místních scházejí pražští narkomané.⁸⁴

ROK 2004

V ubytovně v Křeslické ulici v pražských Vršovicích ve čtvrtek zemřel muž, kterého předtím kdosi pobodal na břicho. Přivolaná lékařka o jeho život bojovala téměř hodinu, muž ale ztratil mnoho krve. Policisté případ vyšetřují jako násilný trestný čin. Zatím dáváme teprve všechny informace dohromady. Záchraná služba vyjžděla do Křeslické ulice po šesté hodině večer. Muž utrpěl v důsledku velké ztráty krve kolaps srdečního oběhu.⁸⁵

ROK 2005

Osmnáctého května tohoto roku byla v parku v Dubečské ulici nalezena mrtvola 55 až 60 let starého muže, přibližně 170 cm vysokého, střední postavy. Měl hnědé oči, krátké šedivé vlasy střížené na ježka, šedobílý plnovous, vpředu na krku asi 5 cm dlouhou jizvu, na pravém zápěstí vytetovaná písmena "KH". Oblečen byl v černé krátké kožené bundě, měl tmavozelenou mikinu a modré džíny. Již při ohledání nebylo zjištěno cizí zavinění smrti muže či stopy násilí. To později potvrdila i soudní pitva. Přes veškeré snahy se policii nepodařilo zjistit mužovu totožnost. Veškeré poznatky k případu proto uvítá na telefonních číslech 974 826 592 a 974 821 325.⁸⁶

V neděli ve čtvrt na osm ráno spěchala policejní hlídka do Ukrajinské ulice. Na místo je přivolali zaměstnanci z tamního vlakového nádraží, kteří si nedaleko drážního domku všimli ležícího bezvládného mužského těla. Vzhledem k tomu, že muž nejevil známky života, vyjeli na místo i záchranáři s lékařem. Ten po ohledání konstatoval, že muž je mrtev. S největší pravděpodobností zemřel bez cizího zavinění a bez použití násilí. Co bylo přesnou příčinou smrti jedenatřicetiletého muže z Prahy, ukáže až nařízená pitva.⁸⁷

ROK 2007

Postřeh potvrzuje trestní stíhání pražského policisty Radka Černého, který měl být napojen na Berdychův gang minimálně před čtyřmi lety. [redacted] (pracovník MOP Praha 10 – Vršovice) byl v březnu 2002 při vymáhání peněz na osobě starožitníka [redacted] (v létě 2002 zavražděn, tělo se nenašlo, pozn. red.), představil se jako pracovník organizovaného zločinu," stojí ve zprávě Mari z května 2003. k obvinění a stíhání [redacted] však došlo až letos. "Policista [redacted] byl minulý

⁸⁴ MAJER, Jiří. Policie zřejmě již ví, kdo je pachatelem vraždy v Krymské ulici. ČTK. 21. VI. 2003.

⁸⁵ Ve vršovické ubytovně zemřel muž, kterého kdosi pobodal. ČTK, 25. VI. 2004.

⁸⁶ Policisté pátrají po totožnosti mrtvého. Mladá fronta Dnes, 23. IX. 2005.

⁸⁷ Mrtvý muž na nádraží. Mladá fronta Dnes, 24. V. 2005.

týden obviněn ze zneužití pravomoci veřejného činitele, přijímání úplatku a neoprávněného nakládání s osobními údaji. Mohu potvrdit informaci Práva, že trestní řízení proti tomuto policistovi vyplynulo z šetření vedeného týmem Mari," odpověděl včera Právu Zachystal.⁸⁸

Osmasedmdesátiletý muž zastřelil ve středu svou o dva roky mladší manželku a poté obrátil zbraň proti sobě. Tragédie se odehrála v bytě v pražských Vršovicích. Muž vlastnil zbraň legálně. Knolová dodala, že vraždil zřejmě v důsledku psychické poruchy. Tělo objevil syn mrtvých, který přišel na návštěvu. V říjnu se odehrál podobný případ na pražských Vinohradech. Také šlo o vraždu a následnou sebevraždu, manželům ale bylo pouze 29 let.⁸⁹

ROK 2010

V souvislosti se smrtí bezdomovce, který uhořel v noci na dnešek v chatce v pražských Vršovicích, pátrají policisté po skupině mladých lidí ve věku od 15 do 20 let. Zhruba pětičlenná skupinka se před vypuknutím požáru pohybovala v bezprostředním okolí chatky. Kriminalisté v současné době nevyklučují, že požár boudy byl založen úmyslně. ČTK to řekla policejní mluvčí Andrea Zoulová. K nahlášenému požáru chatky poblíž ulice k Topírně v Praze 10 vyjžděli hasiči okolo 22:00. Půl hodiny před půlnocí pak oznámili policii, že v objektu našli tělo muže. Totožnost mrtvého zatím policisté neznají, podle dosavadních informací to mohl být bezdomovec, který chatku využíval jako dočasné přístřeší. Tuto domněnku podpořil svou výpovědí i jeden ze dvou dalších bezdomovců, kteří v boudě pobývali taky a vyvázli bez zranění. Po vyslechnutí svědků policie zjistila, že u chatky byla před vznikem požáru skupinka mladých lidí, kteří byli ozbrojeni baseballovými pálkami a chovali se hlučně. Mohli prý být v podnapilém stavu a není vyloučené, že mezi nimi byla i dívka. Policisté žádají veřejnost o spolupráci při pátrání po těchto lidech. Informace přijmou na tísňové lince 158.⁹⁰

Za loňským mírným nárůstem kriminality v Praze stojí především krádeže, mírně se zvýšil také počet loupeží. Mezi nové trendy patří častější vloupání do bytů v centru metropole a krádeže jízdních kol. Novinářům to dnes řekl šéf pražské policie Martin Červíček. V hlavním městě loni vzrostl počet zjištěných trestných činů o 1008 skutků na celkových 84.133, mírně však také stoupla jejich objasňenost, která činí 18,8 procenta. Míru objasňenosti tradičně snižují majetkové trestné činy, například u kapesních krádeží loni dokázali pražští policisté vyřešit méně než dvě procenta skutků. Tyto krádeže se totiž složitě prokazují už proto, že je okradení lidé obvykle nahlásí policii se zpožděním. Na území Prahy se loni stalo 34 vražd, kriminalisté zatím vyřešili 30 z nich. Stále hledají pachatele loňské vraždy ruský mluvčího muže na Rohanském ostrově, pachatele vraždy v čínské komunitě v Praze 10, vraha novorozence z Karlova náměstí a vraha manželů, kteří zemřeli násilnou smrtí ve svém pražském bytě. Násilná trestná činnost v hlavním městě dlouhodobě klesá, za posledních pět let se snížila o více než třetinu případů. Loni ale vzrostl počet loupeží, a to o 32 na 1088, přičemž policisté z nich objasnili zhruba třetinu. Lupiči si loni častěji vybírali banky a další finanční instituce, a to v celkem 65 případech. Pachatelé vloupání do bytů se začali přesouvat ze sídlišť do staré, neudržované zástavby v centru města, kde nejsou dostatečně zabezpečeny vchodové dveře domů a bytů. Tento trend se projevil na Vinohradech, Žizkově, Novém Městě i ve Vršovicích. Vykradače bytů a rodinných domů loni naopak nejméně lákaly oblasti Zličína, Ruzyně či Letňan. Na sídlišťích klesá počet vloupání proto, že se tam postupně zlepšuje zabezpečení domů. Pražská policie chce proto letos apelovat na majitele nemovitostí v centru města, aby také investovali do kvalitnějšího zabezpečení vchodů. V metropoli stoupl i počet krádeží v obchodních domech či krádeží součástek motorových vozidel nebo krádeží jízdních kol. Loni Pražané přišli kvůli zlodějům o celkem 1 183 kol, což je o 545 více

⁸⁸ Důstojníci ÚOOZ vyšetřování pro navádění ke křivé výpovědi. Právo, 12. IV. 2007.

⁸⁹ Důchodce z Prahy zastřelil nejprve manželku, potom sebe. ČTK, 27. XII. 2007.

⁹⁰ Kvůli uhoření bezdomovce pátrá policie po skupince mladých lidí. ČTK, 25. VIII. 2010.

než předloni. Naopak výrazně poklesl počet krádeží osobních vozů, loni jich policie evidovala o 1 467 méně než předloni, celkem 4 729. Pachatele vypátrala v pěti procentech případů. Často kradou narkomani, kteří potřebují sehnat peníze na drogy. Krádeže se na celkové kriminalitě v Praze podílejí 60 procenty. Tímto údajem se hlavní město značně liší od jiných krajů, kde se podíl krádeží pohybuje zhruba mezi 30 až 40 procenty. Hospodářská kriminalita loni v metropoli oproti roku 2008 poklesla, její pachatelé se dopouštěli především neoprávněného držení platební karty, podvodů a padělání a pozměňování peněz. Nejvíce trestných činů loni policisté zjistili na území Obvodního ředitelství Praha IV, na které připadá třetina veškeré kriminality v Praze a které zahrnuje městské části Praha 4, 10, 11, 12, 15 a 22. k oblastem s nejvyšší kriminalitou patří Lhotka, Vršovice, Smíchov a Staré a Nové Město. Na rozsáhlých, anonymních sídlištích Lhotky policisté často řeší například krádeže aut. Zhruba 15 procent z objasněných trestných činů v Praze spáchali cizinci. Měli na svědomí více než čtvrtinu loupeží ve městě. Více než poloviny objasněných trestných činů se dopustili recidivisté, u majetkové trestné činnosti spáchali až 80 procent vyšetřených skutků.⁹¹

Policie podezírá osmatřicetiletého muže, že dnes na ulici v pražských Strašnicích ubodal svou manželku. Podezřelého zadrželi svědci incidentu.⁹²

Osmatřicetiletý muž dnes ráno ubodal na ulici v pražských Strašnicích svou o dva roky starší manželku. Podezřelého zadrželi svědci, kteří ho předali policii. Muž je nyní v policejní cele a čeká na výsledky. Událost se stala krátce před 06:00. Muž napadl svou ženu. Ta utrpěla mnohočetná bodná zranění trupu, kterým na místě podlehla. Motiv mužova činu kriminalisté teprve zjišťují.⁹³

ROK 2011

Policie dnes v podvečer našla v bytě v Černomořské ulici v Praze 10 – Vršovicích tělo pětapadesátiletého muže. Policejní patolog na místě konstatoval, že se na smrti muže podílela cizí osoba, informovala ČTK mluvčí pražské policie Jana Röslerová. Policisté nyní zjišťují další okolnosti smrti muže. Bližší informace by podle Röslerové měly být známy ve čtvrtek dopoledne.⁹⁴

Mladý policista (†27) spáchal sebevraždu přímo ve své kanceláři! Proč čin spáchal, není jasné, jeho kolegové i nadřízení zatím mlčí. Spekuluje se i o tom, že mohl být obětí vydírání nebo se zapletl se zločinci. Smrt by mělo objasnit pátrání policejní inspekce. Tragédie se stala ve čtvrtek odpoledne na služebně cizinecké policie v ulici Nad Vršovskou horou v pražských Vršovicích. Pracovník odboru azylové a migrační politiky se oběsil na klíce své kanceláře. Co mladého policistu k děsivému činu dohnalo, není zatím nikdo schopen vysvětlit.⁹⁵

ROK 2012

Policisté dnes odpoledne objevili v bytě v Topolové ulici v pražském Zahradním městě tělo šestasedmdesátileté ženy a jejího devětačtyřicetiletého syna. Muž pravděpodobně matku ubodal, a pak se oběsil. Kriminalisté přijali oznámení o nález mrtvé dvojice kolem 16:15. Při ohledání těl policisté zjistili, že žena zřejmě podlehla následkům vícečetných bodných ran a muž zemřel oběšením. 'Případ vyšetřujeme jako vraždu a sebevraždu. Vše ale potvrdí až nařízená soudní pitva,' uvedl Hulan.⁹⁶

⁹¹ Počet trestných činů v Praze vzrostl kvůli pachatelům krádeží. ČTK, 5. II. 2010.

⁹² Policie podezírá osmatřicetiletého muže, že dnes na ulici v pražských Strašnicích ubodal svou manželku. ČTK, 15. IX. 2010.

⁹³ Policie vyšetřuje vraždu, muž prý ubodal v Praze 10 svou ženu. ČTK, 15. IX. 2010.

⁹⁴ V bytě v Praze 10 byl nalezen pravděpodobně zavražděný muž. ČTK, 2. XI. 2011.

⁹⁵ Policista se oběsil na klíce kanceláře. Blesk, 15. X. 2011.

⁹⁶ Muž v bytě na Zahradním městě zřejmě zabil svou matku a pak sebe. ČTK, 13. II. 2012.

ROK 2013

Kriminalisté obvinili tři cizince v případě vraždy muže z Lotyšska, jehož tělo našel kolemjdoucí minulý týden v úterý v pražském Zahradním městě. Dva Moldavané jsou podezřelí ze zvlášť trýznivého usmrcení a Ukrajinka z neoznámení trestného činu. Novinářům to dnes řekl šéf oddělení vražd pražské policie Josef Mareš. Soud poslal ženu a jednoho z mužů do vazby, po třetím podezřelém policie pátrá. Vražda se stala minulý týden v pondělí. Čtveřice prý od víkendu vydatně popíjela alkohol v pronajatém bytě. Zatímco Ukrajinka šla v pondělí ráno do práce, muži zůstali, pokračovali v pití a pohádali se. Moldavané pak Lotyše údajně surově napadli. Jeden z nich později odešel a jeho krajan pokračoval v bití a oběti také uřízl ucho. Mareš uvedl, že Moldavan večer zavolal ženě, že je v bytě mrtvola. Ukrajinka se do bytu vrátila a oběť našla nahou již bez známek života na posteli. Muž pak prý tělo oblékl a kolem půlnoci odnesl na zádech do přilehlého parku.⁹⁷

Kriminalisté vyšetřují okolnosti úmrtí muže, kterého dnes ráno našli na pražském Zahradním Městě. Mrtvému chybí ucho, jestli to ale souvisí s jeho smrtí, se zatím neví. Totožnost muže policisté zatím neznají, ale mohlo jít o cizince. Policie dostala informaci o mrtvém kolem 09:00 prostřednictvím linky 158, ležel nedaleko křižovatky ulic Narcisové a Ostružinové. Kriminalisté místo stále prohledávají. Kvůli určení přesné příčiny smrti byla nařízena pitva.⁹⁸

ROK 2014

Případy z února 2014 jsou stále v prošetřování bez konkrétního závěru. Sem patří i smrt seniorů ze Zahradního Města nebo tragický příběh čtyřiašedesátileté ženy, kterou někdo zastřelil před dvěma týdny v tramvaji číslo 17. Kvůli její záhadné smrti vyšetřovatelé stále hledají svědky, kteří s ní ten den chvíli po desáté dopoledne v tramvaji cestovali.⁹⁹

ROK 2016

V plamenné výhni zemřel před dvěma lety bezdomovec. Na otázku proč hledá odpověď senát Městského soudu v Praze. Věrohodnost klíčového svědka obžaloby, příčina smrti oběti a okamžiky, které předcházely skonu třiačtyřicetiletého muže v šachtě za hlavním nádražím v březnu 2014. Na tyto otázky včera během hlavního líčení proti **Janu Štěpánovi**, obviněnému z jeho vraždy, odpovídali psychologové, soudní lékaři a pražští hasiči. Nebývá časté, aby soudci nechali zpracovat psychologický posudek i na věrohodnost svědka. Předseda senátu Petr Hovorka tak učinil. „Netrpí patologickým lhářstvím. Nelze však vyloučit účelovou konstrukci v zájmu získat pro sebe prospěch anebo si zajistit zájem publika,“ uvedl psychiatr **Jan Štěpán** na adresu recidivisty Oty V. Právě jemu se prý **Jan Štěpán** ve vazbě v pankrácké věznici svěřil, že muže bez přístřeší zlikvidoval. z **Jan Štěpán**, který si odpykává šestiletý trest za majetkovou kriminalitu, se proto stal důležitý svědek žaloby v **Jan Štěpán** kauze. a nevystupuje jen v ní, svědčí třeba i v případě série vražd pražských taxikářů. „Tělo oběti bylo vystaveno značnému žáru. Po nějakou dobu oběť vdechovala zplodiny z hoření,“ popsali mechanismus smrti soudní lékaři. Státní zástupkyně a obhájce se snažili během urputného výslechu zjistit, jak dlouho bezdomovec mohl v plamenech přežívat, proč se nepokusil o záchranu a zda třeba mohl být opilý, zdrogovaný nebo předávkovaný léky. „Žil po dobu několika minut,“ uvedl znalec, konkrétnější být nemohl. Oběť nebyla zfetovaná ani zpitá. Procesy, v nichž figurují bezdomovci, jsou typické tím, že

⁹⁷ Pražská policie obvinila tři cizince kvůli surové vraždě Lotyše. ČTK, 13. XII. 2013.

⁹⁸ V Praze 4 byl nalezen mrtvý muž, policie zjišťuje, proč zemřel. ČTK, 3. XII. 2013.

⁹⁹ Vražda je za tři měsíce tolik co jindy za půl roku. Mladá fronta DNES, 1. III. 2014.

nepolupracující svědky do „jednačky“ doprovází policejní eskorta. Jinak tomu nebylo ani včera. Policisté přivedli k soudu bezdomovce, který s upáleným mužem bydlel. „Řekl mi, že ho jednou napadl nožem,“ uvedl mimo jiné. Hlavní aktér kauzy, několikrát trestaný bezdomovec, defilé svědků a znalců sledoval pohodlně usazen na polstrované kancelářské židli. Na otázky soudce odpovídal jednoslabičně, výpovědi nekomentoval. Vinu na tom, že dopoledne 10. března 2014 oběť ze msty polil hořlavinou a zapálil, odmítá. Rozsudek by si mohl vyslechnout zřejmě již dnes. „Není důvod, proč by lidé bez přístřeší měli požívat menší ochrany zákona,“ uvedla letos na jaře předsedkyně senátu Městského soudu v Praze Kateřina Radkovská v odůvodnění rozsudku v kauze, kde se obětí surového napadení v Praze 10 stali dva bezdomovci. Advokát Ukrajince, který si za těžké ublížení na zdraví odpykává sedmiletý trest, měl opačný názor. „Nebyli napadeni lidé vracující se z divadla, ale osoby vyznávající svérázný až nezřízený způsob života. Osudnou situaci si mohly tak trochu zavinit samy,“ argumentoval advokát. Bezdomovci bývají specifickou obětí nevyprovokovaného násilí. Jejich přístup hraničí s rezignací. „Nejsou ochotni to hlásit. Nečekají, že to bude řešeno. Statisticky, jak často se tito lidé stávají obětí, nemáme,“ uvedl terénní pracovník pražské Naděje. Z pohledu policistů jsou případy, v nichž figurují bezdomovci jako oběti, specifické i tím, že vnímání času a prostoru bývá u těchto lidí jiné. Nadto hledat je kvůli vyšetřování bývá nelehký úkon. „Vím, že jsem dostal přes držku. Nevím, kdo mne napadl, jsem v tomhle děravej,“ vypověděl typicky v kauze soudkyně Radkovské zmlácený a vážně zraněný. 7 let ve vězení čeká podle letošního verdiktu Vrchního soudu v Praze. Loni 20. července si ve Strašnicích zaposiloval a poté masivním kusem dřeva ztloukl dva lidi bez přístřeší. Oba skončili v nemocnici, jeden později zemřel.¹⁰⁰



Policie obvinila z vraždy ženy v pražské tramvaji v roce 2014 třiašedesátiletého muže, který se v úterý sám udal. Šlo o loupežnou vraždu, oběť si muž vybral náhodně. Žena byla zastřelena. Čtyřiašedesátiletá žena nastoupila předloni v únoru ve všední den dopoledne do tramvaje číslo 17 na Palackého náměstí a jela na konečnou v Modřanech. Tam ale nevystoupila. Až při zpáteční cestě si ostatní cestující všimli, že žena je v bezvědomí a krvácí z hlavy. Policisté se pak několikrát obrátili s žádostí o jakékoliv informace na veřejnost a vypátrali i možného svědka vraždy, ovšem nic z toho posun nepřineslo. Zlom nastal teprve tento týden, více než dva roky po vraždě, když se pachatel sám přišel policii doznat. 'Na služebnu Místního oddělení policie ve Strašnicích zazvonil 63letý muž s tím, že se jde dobrovolně přihlásit a přináší i vražednou zbraň,' popsala situaci Zoulová. Když vyšetřovatel muže vyslechl, tak ho i s ohledem na nově získané důkazy obvinil z loupežné vraždy. Stejně jako v ukončení vyšetřování hrála i při zločinu hlavní roli náhoda. Vrah si ženu vybral namátkou. 'Pachatel neměl k oběti žádný bližší vztah,' sdělila Zoulová. Ještě během dneška policisté podají státnímu zástupci podnět k vypracování návrhu na uvalení vazby. Detektivové budou nyní prověřovat nejen výpověď obviněného, ale i svědků, a vyčkají na výsledky odborných znaleckých zkoumání. Vzhledem ke skutečnosti, že tyto úkony jsou teprve v počáteční fázi, policie nebude v tuto chvíli uvolňovat žádné další informace.¹⁰¹

¹⁰⁰ BOHATA, Jan. Na ulici jde o život. Zákon ale chrání i lidi bez přístřeší. Mladá fronta DNES, 10. XI. 2016.

¹⁰¹ Policie obvinila 63letého muže z vraždy ženy v pražské tramvaji. ČTK, 26. V. 2016.

<http://www.policie.cz/clanek/vrazda-v-tramvaji-cislo-17-objasnena.aspx>

ROK 2017

1992: Policisté objevili ve Vršovicích ve sklepě vybydleného domu tělo mrtvého . o půl roku později zatkl při únosu miminka v Brně recidivistu . Doznal se i k vraždě v Praze. Policejním hledáčkem v prvním případě propadl. Trestán byl jen za krádeže, nikdy nebyl léčen na psychiatrii kvůli duševní nemoci anebo poruše. Konečný trest zněl 20 let vězení.¹⁰²

ROK 2019

Pražská policie řeší závažný trestný čin, který se stal v časných ranních hodinách v Petrohradské ulici ve Vršovicích. Na webu to uvedl policejní mluvčí Jan Rybanský s tím, že na případu pracují kriminalisté z 1. oddělení, tedy z oddělení vražd. Podle serveru Novinky.cz ležela pod mostem mrtvola. 'V souvislosti s případem byla zadržena jedna podezřelá osoba. Probíhají standardní úkony trestního řízení, proto nemůžeme být v tuto chvíli více konkrétní,' napsal Rybanský. Jakákoliv další poskytnutá informace by nyní podle mluvčího mohla zmařit vyšetřování a řádné objasnění případu.¹⁰³

V Rostovské ulici ve Vršovicích opilý muž po předchozí hádce postřelil tři lidi brokovnicí. Zranění ale nebyla vážná, řekl mluvčí zdravotnické záchrané služby Ondřej Franěk. Také v tomto případě byl útočník zadržen. u sebe měl kromě brokovnice i pistoli.¹⁰⁴

ROK 2021

Při střelbě v Praze ve Strašnicích dnes odpoledne zemřel jeden člověk. Mrtvý je i střelec, zřejmě spáchal sebevraždu. Pravděpodobným motivem útoku byly sousedské spory, uvedla policie na twitteru. 'Policejní zákrok v pražských Strašnicích skončil. Na místě jsou dva mrtví, útočník a jeho oběť. Pravděpodobným motivem útoku byly sousedské spory. Policisté zůstávají na místě,' uvedla policie. O střelbě v ulici Na výsluní informovala policie zhruba v 16:30. Útočník se po střelbě zabarikádoval v pokoji uvnitř domu. Zásahová jednotka provedla zákrok, po vstupu do místnosti našla podezřelého muže mrtvého. 'S největší pravděpodobností spáchal sebevraždu,' uvedla policie. Další dva lidé byli v péči záchranářů, neutrpěli ale žádná zranění. Dvaapadesátiletou ženu s akutní stresovou reakcí lékaři vyšetřili, její stav nevyžadoval převoz do nemocnice. Osmadevadesátiletý muž byl preventivně převezen do Fakultní nemocnice Královské Vinohrady.¹⁰⁵

Policisté zasahují v Praze ve Strašnicích, v jednom z domů se střílelo. Střelec je zabarikádovaný uvnitř, uvedla policie. Na místě je zásahová jednotka. Objekt a jeho okolí v místě střelby v ulici Na výsluní policie zajistila. Zatím není známo, zda je na místě někdo zraněný.¹⁰⁶

ROK 2022

Policisté pátrají po pachateli, který ve středu v podvečer v Praze 10 poškodil okna dvou tramvají a autobusu. Podle prvotních zjištění mohl do oken vozidel střílet vzduchovou pistolí. v tiskové zprávě to dnes uvedl mluvčí pražských policistů Jan Daněk. v soupravách podle něj byli cestující,

¹⁰² BOHATA, Jan. U výtahu na dívky čekal násilník, unikal osmnáct let. Mladá fronta DNES, 6. X. 2017.

¹⁰³ Policisté z oddělení vražd řeší ve Vršovicích závažný trestný čin. ČTK, 26. X. 2019.

Multimédia: <https://www.policie.cz/clanek/pripad-v-petrohradske-ulici.aspx>

¹⁰⁴ Ve vinohradské nemocnici postřelil pacient dva jiné, jednoho těžce. ČTK, 9. III. 2019.

Na dvou místech v Praze se v noci střílelo, 5 lidí bylo zraněno. ČTK, 9. III. 2019.

¹⁰⁵ Po střelbě ve Strašnicích zemřel člověk, mrtvý je i střelec. ČTK, 31. X. 2021.

<https://twitter.com/PolicieCZ/status/1454846163186864129>

¹⁰⁶ Ve Strašnicích se dnes odpoledne střílelo, střelec je uvnitř domu. ČTK, 31. X. 2021.

nikdo však nebyl zraněn. Podle vyšetřovatelů pachatel způsobil škodu zhruba 130.000 korun. 'Událost se stala ve středu okolo 18:30 v oblasti tramvajové zastávky Nádraží Zahradní Město na Švehlově ulici v Praze 10 ve chvíli, kdy vozy projížděly tímto místem,' popsal Daněk. Pachatel podle policie poškodil sedm bočních oken souprav. 'Podle prvotních zjištění k poškození mohlo dojít vlivem střelby ze vzduchové zbraně. Při události nebyl nikdo zraněn a v tuto chvíli je prověřována pro podezření z trestného činu poškození cizí věci,' doplnil mluvčí.¹⁰⁷

Z několika brutálních napadení v Praze kriminalisté podezírají dvačtyřicetiletého cizince, kterého zadrželi v uplynulých dnech. Podle nich od loňského května do současnosti ve třech případech zaútočil na čtyři muže, kteří z napadení vyšli se zlomeným nosem, tržnými ranami a dalšími poraněními. Podezřelý, který býval profesionálním vojákem a ovládá bojová umění, je nyní ve vazbě a za ublížení na zdraví, výtržnictví a nebezpečné vyhrožování mu v případě odsouzení hrozí až tři roky vězení. Na policejním webu to dnes uvedla mluvčí Violeta Sírlišťová. Dalšího muže obviněný napadl podle mluvčí loni v listopadu u obchodního centra ve Vršovicích po krátké hádce. o šest let mladšího muže opakovanými údery do obličeje a horní poloviny těla srazil na zem a pak jej kopal do hlavy a zad. 'Útok trval několik minut a jen shodou šťastných okolností při něm nedošlo k závažnější újmě na zdraví poškozeného,' doplnila k listopadovému případu mluvčí. Cizinec se podle policejní mluvčí pohyboval po celém území hlavního města a střídal bydliště, proto se kriminalistům podařilo ho zadržet až v uplynulých dnech. 'Jelikož kolegové pracovali s informací, že se jedná o bývalého profesionálního vojáka, který ovládá bojová umění a věnoval se aktivně boxu a mohl být ozbrojen, použili při jeho zadržení donucovacích prostředků,' uvedla mluvčí s tím, že muž se zadržení aktivně bránil.¹⁰⁸

ROK 2023

Až 12 let vězení hrozí šestatřicetiletému muži, který je podezřelý, že minulý týden pobodal člena ostrahy v nákupním centru v Praze 10. Kriminalisté z oddělení vražd začali recidivistu, který má v rejstříku trestů 20 záznamů, stíhat kvůli vydírání s těžkou újmou na zdraví a krádeži. Současně navrhli jeho vzetí do vazby. Incident se stal minulou středu na Zahradním Městě. Muž zaútočil nožem na člena ostrahy, který ho podezřívá z krádeže zboží. Útočník poté utekl, napadený skončil se středně závažnými zraněními v nemocnici. Podezřelého policisté zadrželi o dva dny později ve Strašnicích, našli u něj teleskopický obušek a nůž.¹⁰⁹

VANDALISMUS, GRAFFITI, SPREJERSTVÍ JAKO SAMOSTATNÉ TÉMA

ROK 2005

Vršovice: Strážníci v boji se sprejery zaznamenali v tomto týdnu další úspěch. Ve středu odpoledne byli přivoláni do Dürerovy ulice v Praze 10, kde dvě dívky postříkaly sprejem zdi domu. Dívky si však strážníků všimly a daly se na útěk. Strážníci se za nimi rozběhli a až po druhé výzvě se dívky zastavily. Když se jich zeptali, proč utíkaly, uvedly, že měly strach, protože malovaly sprejem na zeď. Strážníci pak obě dívky předali policistům.¹¹⁰

Neznámý pachatel zničil část obnovovaných Bezručových sadů v Praze 10. Nedávno zpevněný a zelení osázený svah nad Francouzskou ulicí polil minulý týden benzinem a zapálil. Škoda ještě

¹⁰⁷ Policie hledá pachatele, který poškodil vozy MHD v Praze, mohlo jít o střelbu. ČTK, 10. I. 2022. <https://www.policie.cz/docDetail.aspx?docid=22670872&docType=ART>

¹⁰⁸ Policie zadržela muže podezřelého z několika brutálních napadení v Praze. ČTK, 31. III. 2022. <https://www.policie.cz/docDetail.aspx?docid=22691845&doctype=ART&prev=true>

¹⁰⁹ Muži podezřelému z pobodání ostrahy v obchodě v Praze hrozí až 12 let vězení. ČTK, 28. XI. 2023.

¹¹⁰ Dívky se spreji strážníkům neutekly. Mladá fronta Dnes, 18. II. 2005.

nebyla vyčíslena, řekl dnes novinářům starosta Milan Richter. S úpravami Bezručových sadů na pomezí Vršovic a Vinohrad začala Praha 10 před dvěma lety. Celkové náklady na jejich obnovu dosáhnou zhruba 14 milionů korun. Chtěli jsme park udělat hezky. Vypadalo to tam pěkně, teď už ne, posteskl si starosta. Radnice se snaží, aby rekonstrukce co nejméně omezila místní obyvatele. Sady jsou proto stále přístupné. Přináší to ale další problémy. Vandalové podle starosty ničí vysázené keře i stromy. Opakovaně jsme nuceni řešit také problémy se psy, kteří pobíhají v nových výsadbách a zasetých trávnicích, dodal Richter.¹¹¹

Neznámí vandalové poškodili pomník v ulici u Zahradního města v Praze 10. Pomník ve tvaru kříže s postavou Ježíše Krista vyvrátili, litinový kříž se zlomil. Policie nyní po pachateli pátrá, o pomoc žádá i veřejnost. Pomník v hodnotě zhruba půl milionu korun byl právě restaurován, odborník na měl provedl práce za 60.000 korun. Oprava poničeného pomníku bude stát patrně dalších 100.000 korun. Terčem vandalů se pomník podle policie stal ve večerních hodinách 1. října. Policie se domnívá, že jej poničila skupina lidí, nebo někdo automobilem. Žulový podstavec je totiž podle policie masivní. Informace, které by pomohly dopadnout pachatele, mohou občané sdělit policistům na telefonním čísle 974 860 740 nebo mohou volat na linku 158.¹¹²

ROK 2012

Policisté pátrají po sprejerech, kteří v listopadu poškodili dveře domu v pražských Vršovicích a způsobili majiteli škodu ve výši 10.000 korun. ČTK to dnes sdělil policejní mluvčí Jan Daněk. Pachatele se podařilo zachytit na kameru, policisté záběry zveřejnili na svém webu. v případě dopadení hrozí sprejerům až rok vězení za poškození cizí věci. 'Koncem listopadu minulého roku doposud neznámí podezřelí poškodili vstupní dveře do domu v Moskevské ulici v Praze 10. Toto poškození provedli nastříkáním nápisů sprejem,' uvedl mluvčí. Lidé, kteří pachatele poznají, mohou informovat policii na lince 158.¹¹³

ROK 2013

Sprejeři se mohou radovat. Alespoň ti, kterým nejde o ničení majetku druhých. Radnice Prahy 4 v těchto dnech ve svém obvodu uvolnila čtyři plochy, na kterých komunita sprejerů může volně a beztrestně tvořit. Oslovení respondenti existenci sprejerů přijímali spíše s podmračeným čelem. v podstatě nikdo z nich pro ně neměl valné pochopení. „Až vysolíte pět tisíc zato, že vám nějaký vandal postříká část bílé fasády čerstvě opraveného domu, určitě mu tleskat nebudete. a já ty peníze vysolil,“ postěžoval si [redacted] ze Strašnic. „Zrovna včera jsem musel odstraňovat jakési klikyháky z omítky mé prodejny. Jestli vyhrazená místa sprejerům pomůžou od myšlenky ničit cizí majetek, pak jsem pro,“ míní podnikatel [redacted]. „Seberealizace má vždy jinou podobu, ale neměla by škodit jiným. Kdo rád sprejuje, ať tam, kde může a nikoliv tam, kde chce,“ řekla [redacted] z Prahy 8. Záměr Prahy 4 přece jen nezůstal osamoceny. Například v Praze 3 je šest legálních ploch pro graffiti v Prokopově ulici a na Parukářce. „U nás je graffiti tvorba zcela volná, nikoho neobjednáváme, nic nemažeme. Mám za to, že dáme-li tomuto výtvarnému projevu prostor, dojde postupně i k omezení jeho projevů nelegálních. Ale to se projeví až po čase a také výchovou mladistvých k používání legálních ploch,“ říká zástupce starostky Prahy 3 Matěj Stropnický. Spolu s žižkovským nízkoprahovým klubem Beztíže proto radnice uspořádá právě v září graffiti jam, kde budou profesionální witteri vysvětlovat začátečnickům výhody legálu. Zástupce starostky zároveň hledá další plochy k legalizaci. „Teprve

¹¹¹ BURIAN, Michal. Neznámý člověk zničil část Bezručových sadů v Praze 10. ČTK, 22. IV. 2005.

¹¹² Neznámí vandalové poškodili pomník v Praze 10. ČTK, 13. X. 2005.

¹¹³ Policie pátrá mužích, kteří posprejovali dveře domu v Praze 10. ČTK, 26. I. 2012.

až jich bude dost, přestanou domy soukromých majitelů lákat k počmárání. Chci prostě upřednostnit prevenci před represí," doplnil Matěj Stropnický. Většinu lidí je ale naprosto lhostejné, jestli má pomalovaná zeď jejich domu nějakou uměleckou hodnotu, a proto se graffiti brání. „Zrovna včera jsem musel odstraňovat jakési klikyháky z omítky mé prodejny. Jestli vyhrazená místa sprejerům pomůžou od myšlenky ničit cizí majetek, pak jsem pro," míní podnikatel 

ROK 2023

V Praze 11 přibýly další dvě legální zdi pro graffiti. Jde o jeden ze smířlivějších způsobů, jak se městská část snaží vypořádat s problematikou sprejerství a zároveň poukázat na fakt, že graffiti nemusí veřejný prostor nutně poškozovat, ale i kultivovat. „Legální plochy jsou do jisté míry prevencí. Jde o současné umění. a patří k rázu Jižního Města," říká tamní místostarostka pro kulturu a sport Zuzana Böhmová (Piráti). Jedna z nových zdí stojí v ulici Klírova a druhá na dětském hřišti v ulici Brodského. Podle Böhmové jde o další přírůstky do seznamu jedenácté městské části, jež v současné době disponuje už třinácti plochami pro legální tvorbu. Soupeření se sprejery bývá rutinou v řadě velkých evropských měst a Praha není výjimkou. „Obecně lze říci, že se v boji proti graffiti uplatňuje zejména prevence. Po projednání s památkáři opatřujeme některé budovy například ochrannými nátěry nebo elektronickými ploty – ty naleznete například na pražském orloji nebo na Karlově mostě. Pokud se graffiti objeví na nějaké budově, odstraňují se v rámci běžné údržby," říká mluvčí magistrátu Vít Hofman. „Nechceme jít pouze cestou zákazů. Prevence u dětí a mládeže je klíčová, protože je potřeba hovořit o tom, že tvorba nelegálního graffiti je trestným činem. Se strážníky jsme se proto domluvili, že téma zařadí i do přednáškové činnosti ve školách v rámci prevence kriminality," dodává místostarosta Prahy 2 Jan Recman. Tyto pokusy o osvětu považuje metropole za zásadní, protože dopadnout pachatele až při činu bývá složité. „Je dobré si uvědomit, že k vytvoření tagu či nějakého klikyháku stačí skutečně pár vteřin," říká mluvčí Městské policie Praha Irena Seifertová s dovětkem, že k odhalování sprejerů čím dál častěji přispívá všímavost veřejnosti. Pražané podle ní mohou spolupracovat na odhalování pachatelů i nápravě poškozených objektů tím, že na vandaly zavolají policii nebo nové malby nahlásí přes aplikaci Bez graffiti či na webové stránce změňte.to. „Na sprejerství se pohlíží jako na trestný čin, konkrétně se jedná o poškozování cizí věci, tedy v případě zadržení těchto osob strážníci na místo vždy přivolávají státní policii. Zda se bude skutečně jednat o trestný čin, či pouze přestupek, je pak vždy na vyhodnocení Policie ČR," říká Seifertová. Podle jejích slov strážníci v roce 2021 předali státní policii 62 osob, z toho 13 cizinců, podezřelých z trestného činu poškozování cizí věci. v roce 2022 to bylo 54 osob a letos zatím sedm pachatelů. Centrem sprejerských aktivit v Praze zůstávají vlaková nádraží, s potíráním graffiti by proto mohla pomoci i v loňském roce zřízená ochranná služba Správy železnic (SŽ). Ta má především dohlížet na bezpečnost cestujících a asistovat lidem v nesnázích. „V současné době hlídá naše ochranná služba Negrelliho viadukt a její působnost se bude nejprve rozšiřovat na stanice v Praze, zhruba od poloviny roku by měla zajišťovat bezpečnost na Smíchově, v Edenu nebo na Zahradním Městě. Výhledově bude mít zhruba 150 zaměstnanců a pokryje hlavní nádražní budovy po celé ČR," říká mluvčí SŽ Dušan Gavenda. Dodal, že SŽ tyto zaměstnance systematicky připravuje a oni znají nádražní budovy i drážní předpisy.¹¹⁵

DROGOVÁ KRIMINALITA JAKO SAMOSTATNÉ TÉMA

¹¹⁴ Radnice „čtyřky“ myslí na své sprejery. Dostanou nové plochy. Pražský deník, 13. IX. 2013.

¹¹⁵ Metropole vede nekonečnou válku se sprejery. Radnice v rámci prevence zřizují legální plochy. Mladá fronta DNES, 29. V. 2023.

ROK 2002

Policie minulý čtvrtek zadržela v Praze při operaci Eden dva cizince, kteří jsou podezřelí z obchodování s heroinem. Při domovních prohlídkách policisté zajistili 1,5 kilogramu heroinu za zhruba 1,5 miliónu korun, půl kilogramu kokainu za milión korun a 23 kilogramů paracetamolu, který se používá k ředění heroinu pro navýšení zisku z prodeje. Toto množství by postačovalo ke zředění asi 40 kg heroinu, sdělila dnes ČTK mluvčí policejního prezidia Ivana Zelenáková. Policisté v bytech v pražských Strašnicích a Dejvicích našli také tři nabitě nelegálně držené krátké střelné zbraně. Dále zajistili digitální váhy, mixér k přípravě heroinu a lis pro formování drogy do cihel. Dva čtyřicetiletý muž a jeho o dva roky mladší společník patří ke kosovsko-albánské komunitě. v České republice pobývali legálně. Byli obviněni z nedovolené výroby a držení omamných a psychotropních látek a jedů, hrozí jim až 15 let vězení. Soudce je vzal do vazby.¹¹⁶

ROK 2003

Policejní hlídka zastavila v Praze 10 auto, v němž byla laboratoř a chemikálie na výrobu drog. Muže, který vůz řídil, policisté obvinili z nedovolené výroby a držení drog.¹¹⁷

ROK 2004

Asi půl roku vyráběl podle policistů jedenatřicetiletý muž ve dvanáctém patře domu v Kodaňské ulici v Praze 10 pervitin. Policisté ho nyní zadrželi a zároveň zabavili předměty a chemikálie na výrobu drog. Policejní komisař muže obvinil z nedovolené výroby a držení omamných a psychotropních látek a jedů.¹¹⁸

Policisté zadrželi osmatřicetiletého muže, který ve svém bytě v Petrohradské ulici v Praze 10 vyráběl a prodával pervitin. Od začátku letošního roku si prodejem přibližně jednoho a půl kilogramu vyrobené drogy přišel na více než jeden a půl milionu korun. Muž nyní čeká v policejní cele na rozhodnutí o vazbě.¹¹⁹

ROK 2013

Pražští policisté tento týden odhalili tři pěstírny se zhruba 3000 rostlinami marihuany. Cena takového množství drogy by se na trhu pohybovala kolem devíti milionů korun, řekl dnes novinářům detektiv Michal Juránek. Při zásahu zadrželi dva Vietnamce. Oba skončili ve vazbě. Hrozí jim až desetiletý trest vězení. Dvě pěstírny odhalili policisté v Praze 10, konkrétně v rodinných domech na Zahradním Městě a Dolních Měcholupech. 'Zásahová jednotka vnikla do objektů a zadržela dva pachatele vietnamské národnosti, kteří se pokoušeli o útěk,' popsal detektiv. Dvaatřicetiletý a dvačtyřicetiletý muž byli obviněni z trestného činu nedovolené výroby a nakládání s omamnými látkami. Soud na ně uvalil vazbu. Třetí pěstírnu našli detektivové v Čakovicích. Na místě ale nikoho nezadrželi. Všechny objekty byly vybaveny technologickým zařízením určeným pro pěstování konopí. Policie zajistila závěsná svítidla s vysokotlakými sodíkovými výbojkami, topidla a ventilátory.¹²⁰

ROK 2017

¹¹⁶ Policie objevila heroin a kokain za milióny korun. ČTK, 13. VI. 2002.

¹¹⁷ Laboratoř v autě. Mladá fronta DNES, 18. VI. 2003.

¹¹⁸ Muž vařil pervitin. Mladá fronta DNES, 16. VI. 2004.

¹¹⁹ Výrobce a dealer pervitinu čeká na vazbu. Mladá fronta DNES, 24. IX. 2004.

¹²⁰ Policie v Praze odhalila tři pěstírny konopí, zadržela dva lidi. ČTK, 9. VIII. 2013.

Čtyři zavařovací sklenice s téměř 220 gramy marihuany našli policisté u devětadvacetiletého cizince, kterého v neděli kontrolovali v centru Prahy. Slovák vypověděl, že marihuanu koupil za zhruba 30.000 korun od známého z Vršovic a nechtěl s ní nijak obchodovat, ale chtěl ji doma se svými kamarády vykouřit. Na základě těchto skutečností je muž stíhán pro nedovolenou výrobu a jiné nakládání s omamnými a psychotropními látkami a s jedy, za což mu v případě odsouzení hrozí až pět let vězení, uvedl dnes na policejním webu mluvčí Tomáš Hulan. Policisté si podezřelého všimli v neděli ve Washingtonově ulici, kde kouřil marihuanu. Při jeho následné preventivní kontrole zjistili, že v příručním zavazadle má zavařovací sklenici napěchovanou sušenou marihuanou. Při dotazu, co je v lahvi, muž podle Hulana přiznal, že je to marihuana, kterou chvíli před tím koupil od známého. Další tři zavařovací lahve s marihuanou našli policisté u muže při pozdější prohlídce na služebně. 'Na svou obhajobu předvedený uvedl, že s tímto zbožím nechtěl ani v České republice, ani na Slovensku jakkoli obchodovat. Zakoupené zboží si chtěl ve své domovině údajně užít s kamarády, kteří prý také 'hulí',' doplnil Hulan.¹²¹

Pražští kriminalisté začátkem listopadu odhalili organizovanou skupinu, která údajně obchodovala s drogami. Dvě ženy a čtyři muži byli obviněni z trestného činu nedovolené výroby a jiného nakládání s omamnými a psychotropními látkami a s jedy, za což jim v případě odsouzení hrozí až pět let vězení. Při domovních prohlídkách bylo zajištěno 560 gramů heroinu, pomůcky pro distribuci a více než 130.000 korun. ČTK to sdělila policejní mluvčí Eva Kropáčová. 'Zásahová jednotka zadržela tři osoby, které drogy distribuovaly, a tři osoby, které je kupovaly z ciziny,' řekla Kropáčová. Na rozsáhlé akci, při které se v jeden den uskutečnily čtyři domovní prohlídky a dvě prohlídky jiných prostor, se podílelo 45 policistů. Heroin od této skupiny končil podle policie především u narkomanů ve Vršovicích, Strašnicích a Nuslích.¹²²

Pražská policie zadržela v pondělí dvojici mužů, které podezírá z výroby a prodeje pervitinu. Pětadvacetiletý a sedmadvacetiletý muž měli na Zahradním Městě pronajatý byt, kde drogu podle policie vařili. Pervitin prodávali nejen náhodným zájemcům, ale i stálým "zákazníkům" po celé Praze. Informoval o tom dnes mluvčí pražské policie Ladislav Bernášek. Muži utržené peníze údajně používali pro vlastní potřebu a pro nákup léčiv potřebných k výrobě drogy. Policisté je sledovali půl roku. Za toto období prý vyrobili a prodali zhruba 300 gramů pervitinu. "Pokud by ve stejném množství vyráběli a rozprodávali drogu již od roku 2001, kdy s distribucí začali, přišli by si na několik desítek milionů korun," uvedl Bernášek. Při domovní prohlídce v bytě obou mužů policisté našli varnu, chemikálie a několik dávek pervitinu. Dále u nich zadrželi střelnou zbraň, jejíž případné použití nyní experti zjišťují. Policisté nyní prověřují možnou další trestnou činnost obou mužů. Vyšetřovatel je obvinil z nedovolené výroby a držení omamných látek a umístil je do policejní cely. Zároveň podal návrh, aby je soud vzal do vyšetřovací vazby. Hrozí jim až pětileté tresty.¹²³

¹²¹ Policie našla u cizince 4 zavařovací sklenice s marihuanou. ČTK, 20. VI. 2017.
<http://www.policie.cz/clanek/kapitalni-ulovek.aspx>

¹²² Policie rozkryla skupinu, která prý v Praze prodávala heroin. ČTK, 24. XI. 2011.

¹²³ Policie zadržela dva muže podezřelé z výroby a prodeje pervitinu. ČTK, 21. III. 2007.

KRÁDEŽE VOZIDEL A VLOUPÁNÍ DO VOZIDEL JAKO SAMOSTATNÉ TÉMA

ROK 2003

Při krádeži auta na rohu Košické a Černomořské ulice v Praze 10 chytil jeho majitel čtyřadvacetiletého mladíka. Muže, jehož přistihl u svého citroena, předal policistům, kteří zanedlouho zjistili, že mladík toho má na svědomí mnohem více. Zatím mu prokázali další dvě krádeže vozidel. v srpnu si nenechavec přivlastnil automobil značky Peugeot a letos v únoru ukradl modrou felicii. Policejní rada mladého muže, který způsobil škodu za více než půl milionu korun, obvinil z krádeže. Kriminalisté nadále šetří, jestli mladík neukradl ještě další auta.¹²⁴

Policisté se nyní zabývají trestnou činností jednadvacetiletého mladíka z Prahy 10. Ten se v posledních šesti měsících v této městské části vloupával do zaparkovaných vozidel a kradl z nich autorádia. Majitelům způsobil škodu za takřka sedmdesát tisíc korun.¹²⁵

Policejní hlídka zadržela v Bajkalské ulici v Praze 10 padesátiletého muže, který den předtím ukradl Fiat Ducato za téměř 300 000 korun. Později se ukázalo, že má na svědomí ještě krádeže dalších tří vozidel přibližně za milion korun.¹²⁶

Přesně týden řádila Praze 10 dvojice zlodějů, která vybírala zaparkovaná auta. Čtyřadvacetiletého muže a jeho o dva roky mladšího kumpána zajímala především autorádia. Policejní rada oba zadržené obvinil z krádeže. Starší putoval do vazební věznice, protože kvůli stejnému koníčku na něj vydal zatykač soud. Mladší je vyšetřován na svobodě.¹²⁷

ROK 2004

Policejní hlídka zastavila v Irkutské ulici v Praze 10 auto, které řídil pětaticetiletý muž. Vozidlo mělo rozbité okénko a řidič k jeho nastartování nepoužil klíč, ale šroubovák. Policisté později zjistili, že vůz byl majiteli ukraden koncem listopadu na Smíchově, což provedl zcela jiný a neznámý zloděj. Auto pak pachatel nechal stát ve Strašnicích, kde ho našel muž, kterého hlídka zadržela. Policisté případ vyšetřují ve zkráceném přípravném řízení.¹²⁸

Dvacetiletý řidič se v úterý v Praze 10 s vozem Škoda Forman bez poznávací značky snažil ujet policejní kontrole. Najížděl ukradeným autem na policisty a jednoho z nich při tom zranil. Policejní hlídka muže po honičce zadržela a obvinila z útoku na veřejného činitele. Automobil byl ukraden v noci na úterý v Praze 6.¹²⁹

ROK 2005

V neděli večer byli strážníci přivoláni do Obloukové ulice s tím, že v jednom ze zaparkovaných aut sedí dvojice mužů, kteří rozebírají přístrojovou desku. Ani jeden z nich nebyl strážníkům schopen prokázat, že auto je jejich. Strážníci navíc zjistili, že jeden ze zadržených je v evidenci hledaných osob.¹³⁰

¹²⁴ Majitel chytil zloděje. Mladá fronta DNES, 12. IX. 2003.

¹²⁵ Vykrádal automobily. Mladá fronta DNES, 3. VII. 2003.

¹²⁶ Zloděj ukradl čtyři auta. Mladá fronta DNES, 20. X. 2003.

¹²⁷ Kriminalita. Mladá fronta DNES, 25. VII. 2003.

¹²⁸ Zloděj auto nastartoval šroubovákem. Mladá fronta DNES, 4. XII. 2004.

¹²⁹ Mladík v kradeném autě zranil policistu. Mladá fronta DNES, 29. X. 2004.

¹³⁰ Muži rozebírali auto.- Mladá fronta Dnes, 16. VIII. 2005.

V neděli večer přijeli strážníci z Prahy 10 do Kozácké ulice, kde mladý muž rozbil okénko u zaparkovaného vozidla. Svědek na místě strážníkům mladíka popsal. Strážníci si při pátrání v přilehlých ulicích všimli, že v herně ve vedlejší ulici sedí u barového pultu muž odpovídající popisu. Po předložení dokladů tvrdil muž, že v herně sedí již od rána a že nic neudělal. Jeho tvrzení vyvrátila obsluha, která prozradila, že tento muž přišel dovnitř teprve před chvílí. Ten se pak přiznal, že chtěl auto vykrást.¹³¹

V neděli odpoledne vyjžděli policisté prověřit oznámení o vloupání do vozidla Ford v Obloukové ulici. Podle oznamovatele se na vloupání měli podílet čtyři mladíci, kteří rozbili u vozu okénko a odešli směrem ke stadionu Bohemians. Na základě udaného popisu se policistům podařilo zadržet čtveřici mladíků, podezřelých z vloupání.¹³²

Hlídka Obvodního ředitelství Prahy II si v sobotu odpoledne v Holandské ulici povšimla projíždějícího fiat. Podle evidence měl být zánovní fiat svému právoplatnému majiteli před nedávnem odcizen. Policisté proto chtěli vůz i řidiče zkontrolovat. Mladý řidič však začal ujíždět, vozidlo nezvládl a narazil do zaparkované hony. Následně nato se z místa pokusil utéct. To se mu nepodařilo.¹³³

Dva muži se pokusili vykrást zelenou Hondu Civic v ulici k Botiči. Jeden z nich do vozu násilím vnikl, druhý mu kryl záda. v autě sebrali autorádio a z místa utekli. Policisté však měli popis podezřelých mužů, začali prohledávat okolí. Muže objevili na nedaleké křižovatce. u jednoho z nich našli nůž a další nástroje, některé i speciálně upravené, sloužící ke vloupání, a ukradené autorádio.¹³⁴

ROK 2007

Pražští a severomoravští policisté ve spolupráci se zásahovou jednotkou v noci z pondělí na úterý zadrželi skupinu jedenácti lidí, které podezřívají z krádeží aut. Organizovaná skupina podle policie vozy kradla, zpětně registrovala a dále prodávala. Policisté v souvislosti s činností skupiny zatím zdokumentovali 15 odcizených vozidel v hodnotě zhruba 3,5 milionu korun. Vědí ale o dalších nejméně 20 vozech... Celou skupinu podle mluvčího řídil čtyřicetiletý muž, který žil střídavě na severní Moravě a na pražském Chodově. Údajně hledal případné zákazníky a angažoval se i v samotných krádežích. Vybírání a odcizování aut měl podle Bernáška na starosti i třiatřicetiletý muž z pražských Vršovic. Oba se soustředili na francouzské vozy kolem roku výroby 2000.¹³⁵

ROK 2008

Vykradená auta Policejní obvod I. Malá Strana, Můstek, Dejvice, Břevnov, Vokovice, Řepy, Ruzyně Letná, Holešovice Rok 2007 2 645 Rok 2008 (do srpna) 1 844 Policejní obvod II. Nové Město, Vinohrady, Smíchov, Košíře, Stodůlky, Radotín, Barrandov, Zličín, hlavní nádraží Rok 2007 4 093 Rok 2008 (do srpna) 2 271 Policejní obvod III. Jarov, Černý Most, Žižkov, Libeň Karlín, Kobylisy, Bohnice, Ďáblice, Vysočany, Kyje, Prosek, Čakovice, Horní Počernice, Letňany, Újezd nad Lesy Rok 2007 3 838 Rok 2008 (do srpna) 3 329 Policejní obvod IV. Modřany, Lhotka, Podolí, Spořilov,

¹³¹ Prý jen seděl v herně. Mladá fronta Dnes, 15. XI. 2005.

¹³² Povedená čtveřice vyloupila auto. Mladá fronta Dnes, 12. IV. 2005.

¹³³ Policisté našli ukradeného fiat. Mladá fronta Dnes, 12. IV. 2005.

¹³⁴ Dva zloději sebrali u Botiče z auta rádio. Mladá fronta Dnes, 17. III. 2005.

¹³⁵ Policisté zadrželi jedenáct lidí podezřelých z krádeží aut. ČTK, 15. XI. 2007.

ROK 2013

Od začátku roku strmě stoupl počet případů vykrádání a loupeží aut. Na pražské řidiče si ve středu večer počíhaly speciální týmy na odhalování kradených a následně legalizovaných aut. Má zkušenost s octavií je přesně taková. Žiju ve Strašnicích a před měsícem mi zloději vymlátili zadní okénko, ale nakonec nic neukradli, a tento víkend mi přes noc ukradli xenony. Mám dojem, že by to nikdy neskončilo, takže jsem se rozhodl tuhle značku prodat a pořídit si jiný vůz, svěřil se deníku Právo se svou zkušeností s nejoblíbenějším vozem v Česku . Nejen kriminalisté operující v Praze 1, 6 a 7 budou i nadále v kontrolách jak na stanovištích, tak v ulicích pokračovat. Zloději aut totiž od začátku roku výrazně posílili své řady. Počet trestných činů týkajících se kriminality na vozech nám letos vzrostl o 30 procent, jasně je to kvůli amnestii. Pro tyto zloděje to je prostě obživa, takže když byli najednou propuštěni z vězení, vrhli se zpátky na své řemeslo.¹³⁷

ROK 2022

Zdrogovaný recidivista vjel minulý týden v Praze v kradeném autě do míst hlídaných zrovna stovkami policistů kvůli fotbalovému zápasu. Pokusil se ještě policistům ujet, ale nepodařilo se mu to. Na policejním webu to dnes uvedl mluvčí pražské policie Jan Daněk. Zadržený muž měl v autě také drogy a náradí používané pro vloupání. Fotbalisté pražské Slavie se minulý týden ve čtvrtek utkali doma v odvetě závěrečného předkola Evropské konferenční ligy s týmem Raków Čenstochová. Na oblast kolem stadionu v pražských Vršovicích proto dohlížely stovky policistů. Právě do míst nedaleko stadionu Slavie v tu dobu vjel jednačtyřicetiletý muž za volantem kradené Škody Octavia. Hlídkující policisté si podezřelého vozu brzy všimli. 'Rozhodli se ho proto zastavit a zkontrolovat, nicméně řidič jim začal ujíždět. Po krátkém pronásledování vjel vůz do slepé uličky, a tím jeho ujíždění skončilo,' popsal situaci Daněk. 'Muž se z auta ještě pokusil utéci, ale hlídka ho za použití donucovacích prostředků zadržela,' uvedl. Policisté pak zjistili, že zadrženým je recidivista, který má 15 záznamů v trestním rejstříku. Muž se na místě podrobil testu na drogy, který byl pozitivní, a ukázalo se, že nemá řidičský průkaz. v autě policisté našli drogy, náradí pro vloupání a rovněž rozstříhané registrační značky, které podle Daňka slouží k maskování kradených aut. 'Kradené vozidlo bylo vráceno zpět jeho majiteli,' doplnil mluvčí policie.¹³⁸

ROK 2024

Zastavit zločince, který se již řadu týdnů vloupává do zaparkovaných vozů v rozsáhlé části na okraji Prahy, se snaží pražští policisté. Zatím bezúspěšně. Vozů s vymláčenými okénky přibývá. Dramatický počet násilných vloupaček do aut řeší několik týdnů pražská policie. Nárůst je velmi alarmující. Evidujeme vyšší desítky případů. Netýká se to jen Jižního Města, ale i Vršovic, Strašnic, Zahradního Města, Spořilova a Petrovic. Na případu pracují policisté z místního oddělení i kriminalisté, sdělila Blesku policejní mluvčí Eva Kropáčová. Pachatel zatím ruce zákona uniká. Policie vybízí občany k ostražitosti. v případě, že uvidí, jak se kolem aut pohybuje podezřelá osoba, mají volat 158.¹³⁹

¹³⁶ Pozor! Zloděj se na vás dívá. Mladá fronta DNES, 17. IX. 2008.

¹³⁷ Nejvíce se v Praze krade Škoda Octavia. Právo, 31. V. 2013.

¹³⁸ Recidivista vjel v kradeném autě do míst hlídaných zrovna stovkami policistů. ČTK, 31. VIII. 2022.

<https://www.policie.cz/docDetail.aspx?docid=22732165&docType=ART>

¹³⁹ Desítky vymláčených aut. Blesk, 12. I. 2024.

Pražská policie řeší epidemii vloupaček do aut: Desítky vymláčených aut! Stále ho nečapli. Blesk.cz, 12. I. 2024.

MRAVNOSTNÍ KRIMINALITA JAKO SAMOSTATNÉ TÉMA

ROK 2003

Dvaadvacetiletý muž je podezřelý z toho, že v noci na neděli mezi náměstím I. P. Pavlova a vršovickým nádražím přepadl krátce po sobě dvě ženy. Iva Knolová z pražské policejní správy dnes ČTK řekla, že kriminalisté muže krátce po oznámení obou činů zadrželi. O prvním přepadení informoval policisty muž, který zaslechl volání o pomoc. Jednadvacetiletá žena potom vypověděla, že ji násilník napadl, když si chtěla zkrátit cestu z náměstí I. P. Pavlova přes park. Nastříkal jí do očí slzný plyn, povalil ji na zem a snažil se ji svléknout. Při potyčce se dívce podařilo vysmeknout a utéci. v rukou útočnicka však zůstala její bunda, kterou policisté našli poblíž pod hromadou listí. Mezitím jinou hlídku oslovila další žena, kterou podobným způsobem přepadl neznámý mladý muž v ulici u Vršovického nádraží. Vyrušili ho ale kolemjdoucí. Policisté při prohledávání okolí spatřili muže, který odpovídal popisu a snažil se utéci. Při zadržení u něho našli nůž, boxer a slzný plyn. Policejní rada ho obvinil z vydírání a stíhá ho na svobodě, uvedla Knolová.¹⁴⁰

ROK 2012

Kriminalisté zadrželi devěťadvacetiletého muže, který prý pod záminkou nabídky práce nalákal do bytu v pražských Strašnicích dva mladíky, místo pracovního pohovoru je podle policie ale znásilnil. Podezřelý Slovák si sexuální praktiky dokonce fotografoval, uvedl dnes na policejním webu mluvčí Jan Daněk. Podle něj navíc policisté nevyklučují, že podobně poškozených může být více. Policii napadení oznámil čtyřadvacetiletý muž, který přišel za podezřelým 27. března na schůzku ohledně práce týkající se sjednávání úvěrů a půjček. Po zavření dveří od bytu ale potenciální zaměstnavatel muže donutil za použití násilí k sexuálním praktikám, popsal situaci mluvčí. Podle něj se napadenému podařilo po několika desítkách minut utéct z bytu a poté doma vše řekl svému bratrovi. 'K neuvěření bylo jeho následné zjištění, že ten má úplně tu samou zkušenost se stejným průběhem, místem i pachatelem ze srpna loňského roku,' uvedl Daněk a doplnil, že bratr to ale nikomu neřekl ani neohlásil policii. V současné době je Slovák ve vazbě a v případě odsouzení mu za omezování osobní svobody, sexuální nátlak a znásilnění hrozí až deset let vězení. Případné další oběti muže se mají na policii obrátit prostřednictvím linky 158 nebo vše ohlásit přímo vyšetřovateli na telefon 974 854 849.¹⁴¹

ROK 2014

Kriminalisté dopadli dva muže, kteří podle nich v Praze 10 znásilnili sedm žen a dívek. Podezřelí se znali a vybírali si podobné typy obětí, přepadávali je ale nezávisle na sobě. Uvedený počet případů znásilnění, za který byli muži obviněni, ale nemusí být podle policistů konečný. Na policejním webu to dnes uvedla mluvčí Eva Krausová. Oba podezřelí ve věku 22 a 27 let jsou podle policistů závislí na drogách a mají velmi blízký vztah k Praze 10. Vzhledem ke znalostem místa měli možnost své útoky plánovat. Ženy prý přepadávali hlavně v okolí metra Skalka, vlakového nádraží Hostivař a Uhřetěves, Zahradního Města, Chodova a Hostivaře. Muži byli už dřív soudně trestáni, nyní nově čelí obvinění ze znásilnění, omezování osobní svobody a výtržnictví.¹⁴²

<https://www.blesk.cz/clanek/773590/prazska-policie-resi-epidemii-vloupacek-do-aut-desitky-vymlacenyx-aut-stale-ho-necapli>

¹⁴⁰ Mladík podezřelý z přepadení žen ve Vršovických skončil na policii. ČTK, 2. XII. 2003.

¹⁴¹ Policie zadržela muže podezřelého ze znásilnění dvou bratrů. ČTK, 3. V. 2012.

¹⁴² Policie dopadla dva muže, kteří v znásilnili v Praze 10 sedm žen. ČTK, 19. XI. 2014.

VLOUPÁNÍ JAKO SAMOSTATNÉ TÉMA

ROK 2009

Narkomana, který se dnes v noci údajně pokoušel vykrást sklepy bytového domu v Praze Strašnicích, postřelil jeden z obyvatelů domu. Informoval o tom server tn.cz. Zraněný narkoman byl odvezen do nemocnice, policie nyní vyšetřuje, zda se střelec nedopustil nepřiměřené obrany. v tomto týdnu je to už druhý případ, kdy byla proti údajnému zloději použita střelná zbraň. Narkoman pod vlivem drog a nakažený žloutenkou typu E se kolem druhé hodiny ranní vloupal do sklepa domu v Bečvářově ulici, uvedl server. Muž žijící v domě uslyšel hluk a s legálně drženou zbraní se vydal sklepní prostory zkontrolovat. Mezi muži došlo k potyčce, a když narkoman vytáhl pepřový sprej a šroubovák, muž vystřelil a zasáhl ho do hrudi. Kriminálníisté nyní zkoumají, zda obyvatel domu použil zbraň oprávněně v sebeobraně nebo zda ho obviní za nepřiměřený zásah. Podle policejního mluvčího Tomáše Hulana to ale bude nejspíš ještě nějakou dobu trvat. Vyšetřování samozřejmě běží, případ převezmou vyšetřovatelé oddělení, pod které místo střelby spadá, a určí, jak celý incident klasifikovat.¹⁴³

ROK 2012

Během posledních let došlo k posunu v místě působení pachatelů. Zatímco dříve bylo více případů spácháno především v panelových domech na pražských sídlištích, v posledních letech se pachatelé přemístili do starší bytové zástavby v centrální části Prahy, sdělil Ladislav Beránek z Odboru prevence kriminality. Souvisí to podle něj s rekonstrukcemi panelových domů, při kterých jsou zaváděny bezpečnostní prvky. Svou roli zde hraje také osvětlení chodeb a zabezpečení vstupu do sklepů, koláren či sušáren. Ve starých domech jsou vstupní dveře do domu často nezajištěné a pachatel má volnou cestu. Také dvoukřídlé bytové dveře zasazené v dřevěné zárubni nepředstavují pro pachatele vážnější překážku. Nejvíce vyloupených bytů a domů bylo v minulém roce na Vinohradech a ve Vršovicích. v závěsu za nimi se drží městské části Žižkov, Jižní Město a Košíře. Naopak nejbezpečněji se mohou cítit lidé ve svých domovech v Uhříněvsi, Hostivaři, na Barrandově, v Horních Počernicích, v Letňanech, na Malé Straně a překvapivě i například v Karlíně.¹⁴⁴

Pražští policisté loni vyšetřovali 2332 vloupání do domů a bytů. Oproti předchozímu roku počet vloupání klesl o více než čtyři stovky, oproti roku 2009 asi o 200 případů. ČTK o tom dnes informoval Ladislav Beránek z pražské policie. Policisté, kteří se krádežemi v domech a bytech zabývají, v posledních letech zaznamenali úbytek případů v panelových domech na sídlištích, naopak se zvýšil počet vloupání ve starší zástavbě v centru Prahy. Policejní statistiky zaznamenaly, že v loňském roce bylo nejvíce krádeží vloupáním spácháno v domech a bytech na Vinohradech a ve Vršovicích, jen o málo lépe na tom byli obyvatelé Žižkova, Košíř a Jižního Města. Nejméně krádeží policie vyšetřovala na Malé Straně, v Letňanech, Ďáblicích, Karlíně, Holešovicích, Hostivaři, Zahradním Městě a v některých okrajových částech Prahy. 'Tento trend souvisí především s revitalizacemi panelových domů v sídlištní zástavbě, při kterých jsou již aplikovány také bezpečnostní aspekty staveb,' uvedl Beránek. Podle něj jsou v revitalizovaných domech zpravidla dobře zabezpečeny hlavní vchodové dveře i vstupy do sklepů a koláren, okna v nižších patrech chrání bezpečnostní folie či mříže a vnitřní prostory často snímají kamerové

¹⁴³ Muž postřelil narkomana, který se pokoušel vykrást sklep. ČTK, 31. V. 2009.

¹⁴⁴ Nejvíce se vykrádají byty ve Vršovicích a na Vinohradech. Právo, 7. III. 2012.

systémy. 'Pro pachatele je v takovém domě tolik překážek, že raději půjde jinam,' podotkl Beránek.¹⁴⁵

ROK 2014

Policista mi řekl, že šance na dopadení pachatele není v podstatě žádná. Ať si nedělám iluze, uvedl muž. Když jsme se policistů ptali, jestli si myslí, že někoho chytí, tak říkali, že v drtivé většině případů ne, popisuje zkušenost žena z pražských Vršovic.¹⁴⁶

PŘEPADENÍ FINANČNÍCH ÚSTAVŮ JAKO SAMOSTATNÉ TÉMA

ROK 1998

Asi 150.000 korun uloupili v pátek ve 14:40 dva muži maskovaní kuklami, kteří přepadli jednatelství Union banky v ulici v Olšínách v Praze 10 – Strašnicích. Loupežné přepadení banky se obešlo bez střelby a zranění, pachatelé však zatím unikají, informoval dnes ČTK Josef Šulcek z tiskového oddělení pražské policejní. Se slovy: "To je přepadení – naval prachy!" namířili lupiči pistole na pracovnice banky. Jednu z nich pak pod pohrůžkou použití zbraní donutili vydat pokladní hotovost. Pachatelům nejprve jedna z pracovnic banky řekla, že žádné peníze nemá. Jeden z lupičů ji nato vytáhl přes pult a donutil lehnout si na podlahu, zatímco druhý v zadní části banky přinutil vystrašenou pokladní, aby mu peníze vydala. "Naskládal si tam do tašky asi 150.000 korun a pak odtamtud utekli," informoval Šulcek. Pachatelé byli tři. "Se zvyšujícími se vklady i počty obchodních míst se určitě zvyšuje i případné riziko možného napadení. Všechna místa jsou však proto po bezpečnostní stránce odpovídajícím způsobem zajištěna," poznamenal Řeřicha. Zdůraznil, že všechny pobočky a jednatelství Union banky jsou proti obdobným událostem pojištěny. Již při přepadení bylo uvedeno do provozu bezpečnostní zařízení. Lupiči proto asi po čtyřech minutách bez dalšího zisku z místa utekli.¹⁴⁷

ROK 2001

Na místě činu jeho okolí střežily dvě desítky policistů. Odpoledne přijeli další jejich kolegové, kteří v okolí hledali bankovky, které lupiči mohli ztratit při útěku směrem do strašnického sídliště. Pobočka IPB v Praze-Strašnicích na rohu Tuklatské a Černokostelecké ulice, která byla otevřena počátkem října 1994, byla terčem přepadení již počátkem června 1999. Tehdy do pobočky přišli také dva nemaskovaní lupiči s pistolemi, postřelili pracovníci banky, člena ochranky zranili úderem do hlavy a z banky odnesli přes tři milióny korun. Tímto případem a dalšími dvěma bankovními loupežemi v Praze 10 se shodou okolností právě dnes zabýval pražský městský soud. Jeden z 11 obžalovaných Karen Martyrosjan se doznal, že střelil pistolí do břicha účetní bankovní pobočky.¹⁴⁸

V souvislosti s ozbrojeným přepadením pobočky Investiční a Poštovní banky (IPB) v Praze 10, při kterém byl jeden člověk zraněn a jeden zabit, přináší ČTK výběr obdobných bankovních loupeží od roku 1997: 11. srpna 1999 – Dva lupiči přepadli jednatelství Union banky v Praze 10 –

¹⁴⁵ Policie loni v Praze vyšetřovala 2332 vloupání do domů a bytů. Policie ČR, 1. III. 2012.

¹⁴⁶ Policista mi radil vymahače, říká majitel vykradeného sklepa. Právo, 2. VI. 2014.

¹⁴⁷ MAJER, Jiří. Maskovaní lupiči v pátek přepadli jednatelství Union banky. ČTK, 21. XI. 1998.

¹⁴⁸ HORÁK, Martin. Přepadení policii telefonicky oznámil neznámý muž v 11:30. ČTK, 18. I. 2001.

Strašnicích a z pokladny odcizili jeden a čtvrt miliónu korun. Jeden z mužů pažbou pistole lehce zranil ostrahu.¹⁴⁹

ROK 2004

Sérii čtyř přepadení bank v Praze z loňského a předloňského roku, z nichž minimálně dvě se týkala Komerční banky (KB), má zřejmě na svědomí dvojice mladých lidí. Mladík s dívkou ve věku mezi 20 a 25 lety peněžní ústavy zřejmě přepadávali nejen kvůli penězům, ale také ze zábavy, řekl dnes ČTK Jiří Vokuš z policejního prezidia. "Nelze vyloučit, že patří k finančně zajištěné takzvané zlaté mládeži," uvedl Vokuš. Dodal, že mezi kriminalisty je dvojice známá pod přezdívkou Bonnie a Clyde podle slavného páru amerických gangsterů z třicátých let minulého století. Policie po dvojici pátrá. k jejich identifikaci jí mimo jiné pomohlo svědectví ženy, která pár viděla utíkat z Komerční banky v pražských Hájích v srpnu 2002. Pachatelé si právě z hlavy sundávali masky. Muž je podle policie štíhlý, sportovní postavy. Dívka měří kolem 160 cm, má plavé vlasy do poloviny zad. Oba mluví česky. V dubnu 2003 pár podle vyšetřovatelů zaútočil na peněžní ústav ve Vršovicích, o pět měsíců později ve Strašnicích. k zatím poslednímu přepadení se dvojice, doprovázená dalšími dvěma mladíky, vrátila loni v listopadu do pobočky Komerční banky v Hájích. Policisté další informace k pachatelům sdělit nechtějí, případem se dnes večer budou zabývat v pořadu České televize Na stopě. V Praze počet přepadení bank v posledních letech stoupl, naposledy byla přepadena pobočka Komerční banky ve Spálené ulici na konci července. Pražská policie musela přistoupit k razantním bezpečnostním opatřením a vytypované banky hlídá.¹⁵⁰

Neznámý lupič dnes přepadl pobočku České spořitelny v Praze 4 nedaleko Podolské vodárny. Na pokladní namířil pistoli, donutil ji vydat hotovost a utekl. Podle policistů si odnesl několik desítek tisíc korun, uvedla dnes televize Prima. Od začátku roku už lupiči v Praze podle Primy přepadli 14 peněžních ústavů, policisté ale nechytli ani jednoho pachatele. Naposledy v pondělí byla přepadena spořitelna na Jižním Městě. Lupič si odnesl přibližně sto tisíc korun. Kvůli narůstajícímu počtu bankovních loupeží v metropoli byl podle pondělních informací televize Nova již sestaven speciální policejní tým. v březnu lupiči přepadli mimo jiné banky na Jungmannově náměstí, v Horních Počernicích či Strašnicích.¹⁵¹

Neznámý lupič přepadl dnes krátce před polednem pobočku České spořitelny na pražském Jižním Městě. Pracovníci peněžního ústavu ohrožoval nožem a donutil ji, aby mu vydala přibližně sto tisíc korun. Poté z místa utekl. Podle policie je to od ledna již dvanácté přepadení banky v hlavním městě. Kriminalisté nevylučují možnou souvislost mezi jednotlivými loupežemi, informovaly dnes televize Nova a Prima. Od začátku roku policisté řešili 434 loupežných přepadení, ve 12 případech šlo o přepadení finančních ústavů, řekla Nově Daniela Razímová z pražské policejní správy. Jen v březnu bylo přepadeno šest peněžních ústavů, mimo jiné na Jungmannově náměstí, v Horních Počernicích či Strašnicích, připomněla Nova. Kvůli narůstajícímu počtu bankovních loupeží v metropoli byl již podle televize sestaven speciální policejní tým.¹⁵²

Šest z přibližně pěti set pražských bankomatů České spořitelny vybavil neznámý pachatel čtečkou magnetického proužku bankovní karty a miniaturní kamerou, která měla zachytit PIN.

¹⁴⁹ Loupeže v bankách mnohdy doprovází i zranění personálu či klientů. ČTK, 18. I. 2001.

¹⁵⁰ HORNEK, Jakub. Za sérií útoků na banky v Praze zřejmě stojí dvojice mladých lidí. ČTK, 10. VIII. 2004.

¹⁵¹ Prima: Neznámý lupič přepadl spořitelnu v Praze 4. ČTK, 30. III. 2004.

¹⁵² Nova, Prima: Neznámý lupič přepadl spořitelnu na Jižním Městě. ČTK, 29. III. 2004.

Oznámila to včera Česká spořitelna s tím, že nedošlo k poškození klientů ústavu... Mě by uklidnilo, kdybych věděla, který bankomat to byl. Pokud bych z něj náhodou vybírala, hned bych mohla třeba kartu zablokovat, řekla paní [REDAKCE] ze Strašnic. Pokud by skutečně byla karta takto zneužita, dovedeme to rozpoznat a škodu bychom uhradili, dodala [REDAKCE]. Spořitelna už kontaktovala policii. Případ šetří odbor hospodářské kriminality pražské policejní správy, potvrdila včera její mluvčí Eva Miklíková.¹⁵³

ROK 2005

Nevydařené loupežné přepadení pražské směnárnice s taškou se sedmi miliony korun popisuje obžaloba, kterou nyní dostal k vyřešení městský soud. Jako obvinění v případě figurují muž a jeho jednadvacetiletá dcera s přítelem. Mladé dvojici narkomanů i otci hrozí deset až 15 let vězení. "Případ teď studuji a ještě jsem nerozhodl, jak s obžalobou naložím," řekl ČTK předseda senátu Petr Novák. Loupežné přepadení se odehrálo loni v dubnu, podle mladé ženy ho vymyslel a zorganizoval její otec, který ovšem vinu popírá. Trojice podle obžaloby směnárnici sledovala od chvíle, kdy opustila provozovnu v Kaprově ulici v Praze 1 a s tržbou v cizí měně odjela autem do pobočky ČSOB ve Vršovicích. Valuty tam vyměnila za sedm milionů korun, se kterými zamířila zpět k autu. V okamžiku, kdy dveře vozu odblokovala, zazvonil směnárnici mobilní telefon. Podle státního zastupitelství jí volala obžalovaná, která tak chtěla odpoutat pozornost oběti. Ve chvíli, kdy žena do auta nastupovala, vrhl se na ni podle obžaloby mladý muž se slzným plynem. Směnárnice ale tašku s miliony ubránila. Mladá dvojice pak s nepořízenou odešla k opodál stojícímu automobilu, ve kterém na ně prý čekal otec obviněné ženy. Na všechny tři podezřelé soud uvalil vazbu. Žena byla ale posléze kvůli těhotenství propuštěna na svobodu. Na podzim porodila, dítě skončilo v krčském kojeneckém ústavu.¹⁵⁴

ROK 2008

Mladý maskovaný muž dnes v ranních hodinách přepadl banku v Moskevské ulici v pražských Vršovicích. Podle policie spoutal čtyři zaměstnance a sebral jim osobní věci. Se zbraní v ruce požadoval také peníze od jednoho z nich, nakonec však s prázdnou utekl. Policisté ho zatím nedopadli. O přepadení se policisté dozvěděli krátce před 08:30. Podle oznámení do banky vtrhl muž ve věku mezi dvaceti až pětadvaceti lety s kuklou na hlavě. "Mladík si počínal poměrně profesionálně a pod hrozbou použití střelné zbraně přinutil všechny personál banky, aby si lehl na zem," uvedl Bernášek. Čtyřem lidem podle něj spoutal ruce za zády a oloupil je o osobní věci, včetně mobilů. Po jednom z nich požadoval také hotovost. Svě hrozby umocňoval úder teleskopickým obuškem do mužových zad. Z banky se dal mladík na útěk bez peněz. Při jeho pronásledování použila jedna z policejních hlídek varovný výstřel, nakonec ho ale nedopadla. Policisté proto po něm nadále pátrají. Mladík měl podle policie v době skutku na sobě oranžovou vestu a tříčtvrteční kalhoty. Přes černou kuklu měl nasazenou oranžovou čepici, na ruku rukavice. Byl střední postavy, asi 180 cm vysoký.¹⁵⁵

Pyrotechnik dnes odpoledne zasahoval v pobočce České spořitelny v Praze – Vršovicích, kterou přepadl neznámý muž. Lupič si odnesl 20.000 korun a na místě nechal tašku s plastelínou. Kvůli podezření, že v zavazadle může být výbušnina, museli být z banky evakuováni lidé. Informoval o tom server Tn.cz. Do pobočky na Kubánském náměstí přišel okolo třinácté hodiny muž ve věku 20 – 25 let s parukou na hlavě. Namířil na pokladní pistoli, přinutil ji vydat peníze a utekl. Kvůli

¹⁵³ Česká spořitelna odhalila napíchnuté bankomaty. Rovnost, 27. III. 2004.

¹⁵⁴ MALINOVÁ, Renata. Žalobce viní otce a dceru s přítelem z nevydařené loupeže milionů. ČTK, 25. II. 2005.

¹⁵⁵ Mladý muž dnes přepadl banku ve Vršovicích. ČTK, 26. VI. 2008.

černé igelitové tašce s neznámým obsahem, kterou nechal v bance, byl přivolán pyrotechnik. "Na místo přijela hlídka pohotovostní motorizované jednotky a evakovala lidi z objektu". Pyrotechnik v podezřelé tašce našel jen plastelínu a náboje do plynové pistole. Při přepadení nebyl nikdo zraněn. Po neznámém muži pátrá policie.¹⁵⁶

ROK 2009

Policisté dnes v odpoledních hodinách zadrželi muže, který údajně krátce po poledni přepadl banku v Moskevské ulici v Praze 10. Dvaapadesátiletého muže, který si podle policie z peněžního ústavu odnesl desetitisíce korun, obvinili z loupeže. Hrozí mu až desetiletý trest. Údajný pachatel přišel podle Miklíkové do peněžního ústavu nemaskovaný, pouze s kšiltovkou na hlavě. Pracovníci u přepážky prý předal papír, a kterém bylo napsáno, že má u sebe výbušninu. Poté si odnesl požadované peníze v batohu. Při útěku ho na rohu Vršovické a Gruzínské ulice zadržela policie, která v té době již měla jeho popis. Od přepadení k zadržení muže uplynulo podle Miklíkové 20 minut. Policie požádala, aby byl údajný lupič vzat do vazby.¹⁵⁷

Petr Sedláček, ředitel České pošty: Jsem rád, že zmizí sklo, které odděluje zákazníka od zaměstnanců, přiznal na včerejším otevření pobočky budoucnosti v Praze-Vršovicích šéf České pošty Petr Sedláček... * Nicméně lidé se občas chovají agresivně, nebojíte se, že otevřená přepážka bude pro obsluhu znamenat ohrožení? My věříme, že prostředí kultivuje, a to jak naše zaměstnance, tak i zákazníky. Máme ovšem připravenou i variantu s prosklenou přepážkou. i Slováci nám říkali, že v některých městech, kde je zvýšená kriminalita, mají sklo mezi zákazníkem a zaměstnancem plné. Stále však jde o průhlednou přepážku, kde nejsou žádné neprůhledné papírové žaluzie.¹⁵⁸

ROK 2010

Podle Miklíkové přišel majitel o platební kartu za dosud nezjištěných okolností. Než ji stačil zablokovat, pokusil se z ní někdo v Praze Vršovicích celkem čtyřikrát vybrat peníze, ve dvou případech byl úspěšný. Při výběru muže zachytily bezpečnostní kamery a policisté uveřejnili jeho fotografie na svých stránkách. Případné informace o hledaném mohou lidé sdělit na lince 158. Miklíková upozornila, že lidé, kteří ztratí platební kartu, nebo jim ji nevydá bankomat, by ztrátu měli okamžitě oznámit na informační linku své banky, nechat kartu zablokovat a pak případ oznámit policii. Na kartě ani v její blízkosti by neměl být zapsaný PIN. u bankomatu je při zadávání PIN lépe zakrýt klávesnici dlaní a sledovat, zda se v okolí nepohybují podezřelí lidé.¹⁵⁹

ROK 2012

Pražští policisté dopadli dvačtyřicetiletého muže, který údajně v úterý vyloupil banku ve Vladivostocké ulici ve Vršovicích. Obsluze prý hrozil zbraní, odnesl si několik desítek tisíc korun. Policie jej zadržela týž den odpoledne. Muž se k loupeži doznal. Muž do banky přišel s obličejem maskovaným obvazem, slunečními brýlemi a čepicí s kšiltkem. Kriminalisté ale vyhodnocením důkazů a kamerových záznamů získali důležité informace a rychle vytypovali podezřelého z Prahy 6. v jeho bytě našli část ukradených peněz. Během výslechů pak muž prozradil i to, kde schoval

¹⁵⁶ Z přepadené banky museli být evakuováni lidé kvůli lupičově tašce. ČTK, 11. VI. 2008.

¹⁵⁷ Policisté zadrželi muže, který údajně ve Vršovicích přepadl banku. ČTK, 11. VIII. 2009.

¹⁵⁸ Rozhodně nejde jen o změnu vzhledu. Prostějovský deník, 17. VI. 2009.

¹⁵⁹ Policie pátrá po muži, který vybíral peníze na cizí kartu. ČTK, 3. VIII. 2010.

pistolí, šatstvo a maskování. Vyšetřovatel recidivistu obvinil z loupeže a poslal jej do cely předběžného zadržení. Policie nyní čeká na rozhodnutí soudu o uvalení vazby.¹⁶⁰

ROK 2014

Dvaapadesátiletý muž se ve středu večer pokusil vyloupit sázkovou kancelář v pražských Vršovicích, která je nedaleko fotbalového Edenu. Na něm se ale ve stejnou dobu hrálo přátelské utkání mezi Českem a Norskem, v okolí tak kvůli zostřeným bezpečnostním opatřením byly desítky policistů. Lupiče zadrželi během několika minut. Muž se do sázkové kanceláře na Kubánském náměstí vydal krátce před 19:00. Personálu hrozil pistolí a chtěl veškerou hotovost. Dostal několik desítek tisíc korun, s nimiž se dal na útěk. Personál loupež okamžitě oznámil na linku 158, o muži tak hned věděly všechny hlídky v okolí stadionu. Zadržen byl sedm minut po loupeži v ulici v předpolí. Nyní mu hrozí až desetileté vězení. Nic na tom nemění ani to, že zbraň, kterou obsluže kanceláře vyhrožoval, byla plastová.¹⁶¹

ROK 2015

Pražští policisté pátrají po ozbrojeném muži, který přepadl ve čtvrtek dopoledne banku ve Vršovicích. z pobočky v Moskevské ulici si odnesl hotovost v hodnotě několika stovek tisíc korun. Pachatel přišel do banky kolem 11:30. Na pokladníka za přepážkou mířil krátkou stělnou zbraní a požadoval peníze. Pokladník mu je vydal. 'Záběry bezpečnostní kamery vypovídají o tom, že hledaný je buď velice nezkušeným, začínajícím padouchem, nebo naopak velice sebevědomým a ostříleným suverénem, možná dokonce recidivistou,' uvedl Hulan. Muž se totiž podle něj téměř vůbec nemaskoval. Přibližně čtyřicetiletý muž je zhruba 180 centimetrů vysoký a má robustní postavu. Při přepadení měl kšiltovku a sluneční brýle. Policisté žádají veřejnost, aby případné informace o pachateli loupežného přepadení zavolala na linku 158.¹⁶²

Michal JANOTKA, moderátor: Ozbrojený lupič dnes vtrhl do banky v pražských Vršovicích, obsluže za přepážkou hrozil nožem. Když dostal to, co chtěl, tedy peníze, okamžitě zmizel. Teď po něm pátrá kriminálka. Možná ho ale pomůžete odpaďnout právě vy. Ukáže vám ho Matěj Rychlý. Matěj RYCHLÝ, redaktor: Pražská Moskevská ulice se hemžila policisty. Důvod? Přepadená banka. Lupič si odtud odnesl desetitisíce. Pravděpodobně to byl teprve začátečník a ne zkušený kriminálník. Nesnažil se totiž vůbec maskovat před kamerami. Před loupeží navíc použil bankomat, a tak kamera dobře natočila jeho tvář. Pozorně se na něho podívejte. Miroslav JUN, vedoucí 3. odd.obecné kriminality, Praha IV: Pachatel byl ve věku 30 až 40 let, vysoký 185 centimetrů, působil dosti zanedbaným dojmem. v podstatě byl to Čech, hovořil čistě česky bez jakýchkoli přízvuků, žádný markant. Matěj RYCHLÝ, redaktor: Kamery ale zaznamenaly i samotnou loupež. Pachatel přichází k ženě za přepážkou, chce vydat hotovost. Když ho pokladní požádá o doklady, vytahuje místo nich nůž a začne jí vyhrožovat smrtí. Současně jí podává igelitovou tašku, do které má žena bankovky uložit. Miroslav JUN, vedoucí 3. odd.obecné kriminality, Praha IV: Říkal, že to je přepadení a požadoval vydání finanční hotovosti. Pracovnice z obavy o svůj život vydala asi 30 tisíc korun. Pachatel poté z místa odešel. Zraněný nikdo nebyl, na místo musel být přivolán intervent, aby trošku psychicky podpořil pracovníci pobočky. Matěj RYCHLÝ, redaktor: Na místo sice přijel speciálně vycvičený pes, ale kvůli velkému počtu lidí se mu nepodařilo zachytit pachovou stopu pachatele. Policisté teď sázejí na poměrně kvalitní záznamy a trochu i na vás, diváky. Pachatele můžete pomoci policistům dopaďnout právě vy.

¹⁶⁰ Policie dopadla muže, který prý vyloupil banku v Praze. ČTK, 13. VII. 2012.

¹⁶¹ Muž chtěl vyloupit sázkovou kancelář během policejní akce. ČTK, 6. III. 2014.

¹⁶² Policisté pátrají po pachateli loupežného přepadení. ČTK, 14. VIII. 2015.

Pokud tohoto muže poznáváte, volejte naši Krimi linku nebo přímo policii. Matěj Rychlý, Prima FTV.¹⁶³

Několik desítek tisíc korun si odnesl muž, který dnes odpoledne přepadl banku v pražských Vršovicích. Obsluze přepážky hrozil zbraní. Policie po něm pátrá, o pomoc žádá také veřejnost. k dispozici má záběry z bezpečnostních kamer. Zhruba pětapadesátiletý muž přišel do banky v Moskevské ulici okolo 13:30. Počkal ve frontě a pak přistoupil k hotovostní přepážce, kde pokladní předložil lístek. Na něm bylo napsáno, že pokud nedostane veškerou hotovost, použije zbraň. 'A tu měl skutečně u sebe, kdy ji po celou dobu třímal v levé ruce'. Pokladní mu vydala bankovky v hodnotě několika desítek tisíc korun a lupič z banky odešel. Muž měl na sobě tmavou bundu, rifle a černou kšiltovku. 'Pokud byste kdokoliv poznal muže zachyceného na záběrech bezpečnostních kamer, a znal jste jeho současné místo pobytu, či pohybu, předejte nám prosím tyto informace prostřednictvím linky tísňového volání 158,' dodal Hulan.¹⁶⁴

ROK 2016

Lupič přepadl pobočku GE Money Bank loni 23. prosince. Zaměstnancům hrozil pistolí a odnesl si 50 tisíc korun. Zásahové jednotce se ho tento týden podařilo zadržet a našli i zbraň, kterou při loupeži použil. „Obviněný se k činu přiznal s tím, že jeho motivem byly dluhy. Muž byl v minulosti už šestkrát trestán. Zbraň držel nelegálně,“ popsal šéf policejního 3. oddělení Miroslav Jun. Podle policejních statistik byla v Praze loni nejmenší kriminalita od roku 1991. Spáchalo se 16 227 trestných činů, ze kterých pražská policie objasnila třetinu.¹⁶⁵

ROK 2019

Dva muži, které policisté v úterý zadrželi kvůli podezření z lednového přepadení banky v pražských Strašnicích, se k činu přiznali a kriminalisté je začali stíhat pro loupež. Starší z podezřelých ve věku 30 let, který byl už dříve odsouzen za sérii loupeží a na svobodě byl na podmínku, skončil ve vazbě. Druhý devatenáctiletý muž je stíhán na svobodě. Bankovní pobočku ve Vyžlovské ulici ve Strašnicích přepadli dva lupiči 30. ledna kolem 18:00 a pod pohrůzkou násilí přinutili obsluhu k vydání peněz. Podle dřívějších informací si odnesli hotovost nepřesahující 10.000 korun. Při předání nebyl nikdo zraněn. Lupičům se po přepadení podařilo utéct. Policie proto koncem ledna zveřejnila identikit jednoho z nich a požádala veřejnost o pomoc s určením totožnosti pachatele. Počátkem tohoto týdne pak kriminalisté ve spolupráci se zásahovou jednotkou zadrželi dva podezřelé. u jednoho z nich pak policisté našli nůž a u druhého při domovní prohlídce tři plynové pistole.¹⁶⁶

Bankovní pobočku v pražských Strašnicích přepadla dnes vpoledne dvojice lupičů. z banky si odnesli několik tisíc korun. Při přepadení nebyl nikdo zraněn. Pachatelé jsou na útěku, policie po nich pátrá. Banku ve Vyžlovské ulici lupiči přepadli kolem 18:00. Pod pohrůzkou násilí přinutili obsluhu k vydání peněz. 'Vzhledem k tomu, že jsou v bankách všeobecně nastavena velice přísná bezpečnostní pravidla, která stanoví, že na přepážkách může být pouze minimální hotovost, tak se pachatelé zmocnili částky v řádu několika tisíců korun,' uvedl Hulan.¹⁶⁷

¹⁶³ Ozbrojený lupič dnes vtrhl do banky v pražských Vršovicích. Prima, 22. IV. 2015.

¹⁶⁴ Muž přepadl banku ve Vršovicích, odnesl si desítky tisíc korun. ČTK, 23. XII. 2015.

¹⁶⁵ Chytili lupiče! Policie dopadla muže, který před Vánoci přepadl banku v pražských Vršovicích. Blesk.cz, 28. I. 2016. <http://www.blesk.cz/clanek/370393/pred-vanoci-vyloupil-banku-v-praze-ted-ho-zadrzela-zasahovka>

¹⁶⁶ K lednovému přepadení banky se přiznala zadržená dvojice mužů. ČTK, 7. III. 2019.

¹⁶⁷ Dvojice lupičů přepadla banku v Praze-Strašnicích, jsou na útěku. ČTK, 30. I. 2019.

ROK 1998

Od počátku roku do konce května bylo na železnici spácháno 1640 trestných činů, z toho 73 násilných. Policie z těchto skutků objasnila 659 případů, zhruba tedy 40 procent. Vyplývá to ze statistiky kriminality zjištěné na železnici, kterou zveřejnilo Policejní prezídium ČR. Nejvíce postiženými kraji jsou Praha (397 trestných činů), kterou následuje severní Morava (314 trestných činů) a jižní Morava (259 trestných činů). Ke krádeži během jízdy po železnici došlo celkem v 65 případech. Nejvíce jich zaznamenali policisté z oddělení služby železniční policie (SŽP) na Hlavním nádraží v Praze, kde evidovali 15 případů. Ná sleduje Brno s deseti a Ostrava se čtyřmi případy. Na nádražích bylo ukradeno celkem 152 věcí. Nejvíce se kradlo v Brně, tam bylo nahlášeno 15 krádeží. Na Hlavním nádraží v Praze došlo ke 14 a v Praze Holešovicích k 11 krádežím. v počtu kapesních krádeží vede opět Brno, kde oddělení SŽP vykazuje 26 případů. Druhý největší počet, 15 případů, zaevidovali policisté v Praze na Masarykově nádraží, třetí místo obsadil Děčín s osmi kapesními krádežemi. Dohromady bylo nahlášeno 130 kapesních krádeží. z celkem 132 případů krádeží zásilek museli policisté řešit nejvíce v Praze-Vršovicích, a to 59 případů. s velkým odstupem následuje Plzeň, kde bylo ukradeno 13 zásilek.¹⁶⁸

ROK 2006

Pražská policie pátrá po zlodějích, kteří vážně ohrozili železniční dopravu v hlavním městě a jeho okolí tím, že ukradli kabely zajišťující provoz na železnici. Hmotná škoda, kterou způsobili, činí desítky tisíc korun, ovšem jejich čin mohl podle policie způsobit škody mnohem vážnější – odcizením kabelů totiž mohli ohrozit fungování železničních signalizačních zařízení. Pražská policie o tom informuje na svých internetových stránkách. Pokud policie zloděje dopadne, bude jim hrozit až šestileté vězení. Pachatelé jsou podezřelí z toho, že spáchali trestné činy poškozování a ohrožování provozu obecně prospěšného zařízení a krádeže. První případ se podle policie stal pravděpodobně v říjnu na trati mezi Běchovicemi a Malešicemi. Železničáři tam při kontrole zjistili, že chybějí dvě součástky zabezpečení návěstidel. Jejich hodnota byla zhruba 50.000 korun a pachatel je zřejmě prodal do sběrných surovin. Tam podle policie patrně skončilo i zhruba osm metrů měděného kabelu světelné signalizace, který zloději odcizili na trati mezi Vršovicemi a Hlavním nádražím. v tomto případě vznikla hmotná škoda téměř 80.000 korun.¹⁶⁹

ROK 2008

Řádění vandalů stojí ročně České dráhy až 40 milionů korun. z toho zhruba polovina peněz padne na odstraňování sprejerských výtvorů z vnějšku i vnitřku vozů, druhá polovina připadá na zničené či ukradené zařízení vlaků a budov. ČTK to řekl Petr Pošta z tiskového oddělení drah. Podle něj případů vandalství každoročně přibývá. "Ročně zaznamenáme zhruba 2600 případů sprejersství, poslední dobou ten počet roste," řekl Pošta. Dodal, že čištění vlaků je velmi nákladné. Pražské depo platí za vyčištění jednoho čtverečního metru téměř 200 korun, pokud vandal posprejuje jeden vůz klasického pantografu do úrovně očí, odstranění malůvek stojí kolem 7000 korun. "Částka, kterou jednotlivá depo zaplatí za čištění, se ale liší region od regionu, takže náklady mohou být mnohem vyšší," řekl Pošta. Vedle tvůrců graffiti největší problémy působí nenechavci všeho druhu a ničitelé interiérů vozů. Jde například o krádeže zařízení vagonů, rozřezání sedaček,

¹⁶⁸ Nebezpečí číhá ve vlacích i na nádražích. Svoboda, 20. VI. 1998.

Policie na železnici objasnila 40 procent trestných činů. ČTK, 15. VI. 1998.

¹⁶⁹ Policie pátrá po zlodějích, kteří vážně ohrozili železnici. ČTK, 7. XII. 2006.

poškrábání oken, krádeže kabelů nebo hliníkových a nerezových součástí vozu včetně WC. Řešením je podle Pošty instalování kamer do míst, kde vlaky v noci "parkují". Problém s vandaly se podařilo obstojně vyřešit na Odstavném nádraží jih v Praze. Od roku 2005 je areál oplocený, nepřetržitě ho monitoruje kamerový systém a také se zde pohybují bezpečnostní hlídky. Kamery také hlídají například nádraží ve Vršovicích.¹⁷⁰

Krádež kabelů dnes zastavila provoz na železniční trati mezi pražským Masarykovým nádražím a stanicí Praha-Vysočany. Doprava se na postiženém úseku obnoví zřejmě kolem 20:00. Vlaky jsou podle něho od 14:00 odkláněny přes nádraží Praha-Vršovice. Podle Hally byly ukradeny dva kabely. "Ve 12:27 jsme zaznamenali krádež kabelů u výměn (výhybek) na Masarykově nádraží v Praze," řekl Halla. Podle serveru vlaky kvůli tomu začaly nabírat hodinová zpoždění. Halla ČTK řekl, že situaci zkomplikovala i plánovaná výluka na stanici ve Vršovicích, kudy lze vést náhradní trasu, která trvala do 14:00. Vlaky směřující na Masarykovo nádraží končily ve stanici Vysočany. "Lidé, kteří cestují dál, dostanou jako náhradu jízdenku na MHD". Krádež kabelů nezkomplikovala železniční dopravu v Praze poprvé. Koncem září například kvůli krádeži telekomunikačního kabelu nejezdily vlaky v okolí pražského Hlavního nádraží. Kvůli poruše zabezpečovacího zařízení, které způsobili zloději kovů, byl zhruba sedm hodin zastaven provoz mezi Hlavním nádražím a stanicí Smíchov i den předtím.¹⁷¹

Kvůli krádeži telekomunikačního kabelu nejezdí některé vlaky v okolí pražského hlavního nádraží. Výluka se dotýká cestujících mezi hlavním nádražím a stanicemi Smíchov, Vršovice a Vysočany. Odcizení kabelu v prostoru hlavního nádraží bylo zjištěno kolem 3:30, případ vyšetřuje policie. Obnovit provoz by se podle něj mohlo podařit ještě dopoledne. Kvůli poruše zabezpečovacího zařízení, které způsobili zloději kovů, byl zhruba sedm hodin zastaven provoz mezi hlavním nádražím a stanicí Smíchov i v pondělí. Zloději v noci na dnešek odnesli kabel ze stejného otevřeného podzemního kanálu jako v pondělí. v pondělí ukradli 50 metrů kabelu, dnes 15 metrů nového kabelu, který pracovníci do kolektoru dali při pondělní opravě. "Na hlídání není kapacita," řekl ČTK Halla. "Jednáme ve spolupráci s policií ČR a dalšími firmami o možném zabezpečení staveniště v areálu hlavního nádraží, po rekonstrukci bude většina kabelů v zemi," doplnil. Dálkové vlaky od Berouna a Plzně začínají a končí podle SŽDC na nádraží Praha-Smíchov. Osobní a dálkové vlaky ve směru Turnov začínají a končí na nádraží Praha-Vysočany, kde také začínají a končí rychlíky na Hradec Králové. Dálkové vlaky mezi Prahou a Českými Budějovicemi nejezdou v úseku Hlavní nádraží – Vršovice, cestující mohou v tomto úseku použít osobní vlaky do Benešova a zpět. Osobní vlaky nejezdí mezi stanicemi Praha-Vršovice a Praha-Krč, SŽDC doporučuje cestujícím ve směru Vrané nad Vltavou využít hromadnou dopravu ve stanici Praha-Braník. Ostatní vlaky, které podle jízdního řádu zajiždějí na hlavní nádraží, na něj dojedou pouze s menším zpožděním. České dráhy se cestujícím omlouvají za vzniklé komplikace. Cestující si mohou v pokladnách drah vyzvednout jízdenky na pražskou hromadnou dopravu a k cestě na Smíchov, do Vysočan a do Braníku využít spoje MHD. Dnešní a pondělní porucha nebyly v poslední době na pražské železnici jediné. Kvůli poškození zabezpečovacího zařízení se počátkem září na hlavním nádraží zpožďovaly vlaky o desítky minut. Nejdelší zpoždění činila až dvě hodiny. Ještě větší chaos zavládl na pražské železnici loni v prosinci, kdy začala řada rekonstrukcí a dráhy nestačily řadit vlaky.¹⁷²

¹⁷⁰ Vandalové působí drahám roční škody ve výši až 40 milionů Kč. ČTK, 30. IX. 2008.

¹⁷¹ Krádež kabelů zastavila vlaky mířící na Masarykovo nádraží. ČTK, 25. X. 2008.

¹⁷² Kvůli krádeži nejezdí v Praze některé vlaky u hlavního nádraží. ČTK, 23. IX. 2008.

ROK 2011

Dvě skupiny mužů, kteří údajně kradli kabely, zadrželi v pondělí pražští policisté. Jedna tříčlenná skupina se v Praze 10 zaměřila na kabely vedoucí podél železnice a asi na kilometru trati vyřadila z provozu železniční zařízení. Za krádež, poškozování cizí věci a obecné ohrožení jim hrozí až osm let odnětí svobody. Druhá skupina odcizila kabely v Podolské ulici. Ve Vršovicích zřejmě krade několik lidí kabely podél železnice. Na místo dorazilo několik policejních hlídek, které asi po pěti minutách zadržely v ulici Nad Vinným potokem tři muže ve věku 21 až 28 let. Policisté zjistili, že trojice odcizila dva kabely dlouhé 50 metrů a schovala je do křoví s tím, že se pro ně po setmění vrátí. Už předtím policie vyjízďela do Podolské ulice, kde zadržela další trojici mužů s ukradenými kabely. Proti jednomu z nich museli policisté při zadržení dokonce použít donucovací prostředky.¹⁷³

Kriminalisté stíhají pětatřicetiletého muže, který podle nich krádeží měděných kabelů v Praze způsobil výpadek telefonních linek u téměř 2500 domácností, ale i nemocnic a dalších zařízení. Jiného stejně starého zloděje obvinili kvůli tomu, že při krádeži kabelů přerušil provoz na železnici ve Vršovicích. Oběma mužům hrozí až několikaleté tresty. Prvního z pachatelů zadrželi policisté před více než týdnem ve večerních hodinách v Černokostelecké ulici v Praze 10. Spolu s dvěma neznámými komplici odstranil litinový poklop hloubkové komory a přerušil kabely, které zajišťují telefonní připojení do stovek domácností, telefonních automatů, firem, ale i zdravotnických zařízení. Podle Miklíkové tak bezprostředně ohrozil zdraví lidí v nemocnicích a telekomunikační společnosti navíc způsobil škodu kolem 400.000 korun. Obviněnému muži hrozí trest za poškození a ohrožení provozu obecně prospěšného zařízení, poškození cizí věci a krádež. Pachatel je stíhán na svobodě a podle policie se podobné trestné činnosti dopouští dál. Policisté ho dopadli v pondělí v Praze 9, kde spolu s jednadvacetiletou ženou údajně ukradl 30 metrů měděného kabelu. Oba si vyslechli obvinění a policie je opět stíhá na svobodě. Jiného pětatřicetiletého pachatele zadrželi kriminalisté před týdnem v ranních hodinách v Praze 10, kde ještě s dalšími lidmi při krádeži kabelů poškodil zabezpečovací zařízení na železniční trati ve Vršovicích. Škoda je 70.000 korun. Zpovídat se bude z trestných činů poškození a ohrožení provozu obecně prospěšného zařízení, poškození cizí věci a krádeže. Oběma obviněným mužům hrozí za závažné trestné činy, při nichž ohrozili veřejnost, až šest let vězení.¹⁷⁴

ROK 2023

Vybraná největší česká nádraží začnou od poloviny roku postupně dostávat vlastní ochrannou službu, která nahradí dosavadní pracovníky soukromých bezpečnostních agentur. Správa železnic (SŽ) se totiž často potýká s rozdílnou kvalitou pracovníků na jednotlivých nádražích, chce ji proto sjednotit a také snížit náklady nasazením moderních technologií. „Vznikem ochranné služby chceme zamezit i časté fluktuaci zaměstnanců soukromých bezpečnostních agentur. Naše služba bude v budoucnu zajišťovat bezpečnost na vybraných místech, jako jsou nádraží v krajských městech nebo významné uzlové stanice. Ve zbytku sítě budeme i nadále spolupracovat se soukromými agenturami“. Uniformovaní pracovníci budou speciálně proškoleni, aby nejen zajistili bezpečnost cestujících, ale také jim pomohli například při vystupování. „Budou mít potřebné znalosti o železnici, cvičení budou na různé druhy krizových a mimořádných situací. Pomohou cestujícím také při běžných činnostech, jako je nástup nebo výstup z vlaků. Jednáme o získání dílčích pravomocí, které mají například příslušníci lesní nebo vodní stráže,“ doplnil Nevola. Toto rozšíření pravomocí souvisí například s bezpečnostními

¹⁷³ Pražská policie dopadla dvě skupiny mužů při krádeži kabelů. ČTK, 19. VII. 2011.

¹⁷⁴ Krádež kabelů vyřadili z provozu stovky telefonů i provoz vlaků. ČTK, 30. III. 2011.

prohlídkami nebo se zjišťováním totožnosti lidí. o takové pravomoci by nová služba stála, ale k tomu by bylo nutné změnit zákony. Příslušníci ochranky nebudou ozbrojeni, ale budou muset ovládat taktiku služebního zákroku proti případným agresorům. Využívat budou ve větší míře také kamerové přenosy. Služba bude také zajišťovat oznamování deliktů správním úřadům. v současné době již hlídá Negrelliho viadukt v Praze, další místa však již letos začnou přibývat, zatím právě v hlavním městě. „V polovině roku by měla zajišťovat bezpečnost na Smíchově, v Edenu nebo na Zahradním Městě,“ vyjmenoval Nevola. Pracovníci Správy železnic předpokládají, že služba bude mít zhruba 150 zaměstnanců, kteří takto postupně nahradí soukromé složky. Tento model umožní státní organizaci snížit náklady na zajištění bezpečnosti na nádražích a v místech, ve kterých je umístěna kritická infrastruktura. o kolik se náklady sníží, ale SŽ nechce specifikovat, hlavně s ohledem na výši minimálních mezd a inflaci. Problém s aktuálními soukromými agenturami spočíval nejen v rozdílné kvalitě pracovníků, ale také v jejich rotaci po různých nádražích a objektech. Chybí jim vazba k danému místu a tím pádem i jeho dobrá znalost. Drážní budovy v minulosti hlídala železniční policie, která se specializovala na veřejný pořádek, ochranu lidí i odhalování trestných činů a přestupků spáchaných v železniční dopravě. Ta však skončila v červenci 2012 a policisté byli rozpuštěni na obvodní oddělení. Obavy ze zvýšení kriminality se tehdy nenaplnily a činnost převzaly bezpečnostní agentury. K větší bezpečnosti na českých nádražích by také do budoucna mohly u dálkových mezinárodních rychlíků přispět kontroly cestujících pomocí bezpečnostních rámců, tak jak je to běžné v zahraničí – například ve Francii či Polsku. Železnici chránily už ve 30. letech minulého století sbory Ozbrojené stráže ochrany železnic (OSOŽ). Vznikly kvůli vzrůstajícímu společenskému napětí a obavám z ohrožení státu. Sbory ochraňovaly bezpečnost provozu železnice, ale nepřebíraly pravomoci policie. v roce 1953 vznikl útvar Veřejné bezpečnosti na železnici (VBŽ), o 11 let později pak útvar Ozbrojené ochrany železnic (OOŽ), které byly v roce 1974 reorganizovány na Sbor ozbrojené ochrany železnic (SOOŽ). Od roku 1994 stát zřizoval Železniční policii ČR, která zajišťovala veřejný pořádek, ochranu bezpečnosti osob a odhalovala trestné činy a přestupky spáchané v železniční dopravě. Zrušena byla k 1. červenci 2012.¹⁷⁵

¹⁷⁵ Dráhy budou mít vlastní ochranku. Právo, 1. III. 2023.

ROK 2013

Sklepem v pražských Vršovicích se line zvuk mandolíny, který co chvíli prořízne ostrý ženský hlas. Moravské trio MDŽ spolu hraje krátce a tohle je jejich první koncert v Praze. Nervozitu tlumí vzrušující půvab prostoru, v němž se pohybujeme. Ze stěn lezou neomítnuté cihly, pódium se nedávno rozpadlo, a tak ženská kapela koncertuje o úroveň níž, než stojí hosté. Přesto je tu plno. Sportovně oblečení studenti, hipsteři s patkami a v úzkých kalhotách i dredaři se spokojeně kolébají v rytmu moravských lidovek. Najednou vypadne proud. Zpěvačky na chvíli zaváhají, pak ale pokračují akusticky, za světla svíček – a zbaveni studu se k nim ve tmě spontánně začnou přidávat hosté.

Po pár minutách jamuje na místě třicetihlavý právě vzniklý amatérský sbor. „Tohle je Café v lese, nikdy nevíš, co tě tu čeká, ale vždycky je to zábava,“ směje se z první řady třicátník [REDACTED], který se do Vršovic nedávno přistěhoval právě kvůli atmosféře ulice, kde kavárna leží. Že má být zrovna ulice Krymská českou verzí slavného berlínského Kreuzbergu, na první pohled moc nevypadá. Úzkou dlážděnou cestu, která se prudce sune dolů z kopce, lemují nevýrazné činžáky, před nimiž nahusto parkují auta a přes den je tu docela mrtvo. Za poslední rok tu však vyrostlo šest nových podniků, za kterými sem míří velká část liberálně naladěné Prahy. a jak se poklidná Krymská večer co večer plní hlučícími hosty, stává se zároveň testem, jak je možné se společně vejít do omezeného městského prostoru.

Krymská byla roky všední klidnou uličkou nedaleko centra Prahy. „V osmdesátých letech bylo nahoře kino Pilotů – pozdější squashová hala, pod ním mexická restaurace – a pak už tu stál jen Shakespeare,“ vzpomíná kurátorka [REDACTED], která tu bydlí od dětství. Právě kavárna a cizojazyčné knihkupectví Shakespeare a synové byly dlouhé roky jediným místem, kam se na Krymské dalo zajít na potlach, před třemi roky se ale cosi změnilo. Zkusit svoje štěstí se tu rozhodli bývalý knihkupec [REDACTED] a jeho tehdejší žena [REDACTED]. Delší dobu žili ve Španělsku a v Praze jim pak chyběly jižanské kavárny. Rozhodli se tedy, že si jednu v podobném stylu založí. „Nevěřili jsme, že mají ve Vršovicích šanci přežít – skoro nikdo mimo místních sem tehdy nechodil,“ říká [REDACTED].

Zrovna však vrcholila deregulace nájmu, ceny za bydlení se tu pohybovaly o třetinu níž než na sousedních Vinohradech a kopcovitě ulice Vršovic se začaly plnit novými nájemníky, převážně mladšími rodinami. [REDACTED] navíc vyšel vstříc majitel jednoho z domů – a pomohl mu prostor velkoryse zrekonstruovat. Jeho Café Sladkovský se začalo dařit. Občas sem zašel i DJ a příležitostný herec [REDACTED]. Energický muž už taky delší dobu koketoval s myšlenkou vlastního podniku. „Bavit lidi a organizovat pro ně různé akce je moje celoživotní vášeň,“ líčí rozverný manažer. Když se před třemi roky dozvěděl, že Shakespeare je na prodej, neváhal. „Spontánně mi to přišlo jako fajn nápad a možnost naučit se něco nového – neuměl jsem tehdy ani správně natočit pivo.“ Popůjčoval si po známých půl milionu na rozjezd a krátce po Sladkovském se na Krymské objevilo Café v lese.

[REDACTED] měl dvě výhody – zavedenou klientelu Shakespeara a sousedskou energii, která se okolo Krymské dlouhodobě soustřeďuje. Bydlí tu například sochař a malíř [REDACTED], který spolu se svojí ženou Denisou Václavovou, [REDACTED] a dalšími místními již pár let pořádá sousedská setkání a bojoval za obnovení zdejšího trhu. Dnes už jako sdružení Start Vršovice jedná s developery o tom, co bude stát v místním parčíku Proluka.

Že se na Krymské něco děje, se rychle rozkřiklo, návštěvníků začalo přibývat a s nimi i nových podniků. Výhodou byla spousta volných prostor, nízké nájemné a fakt, že se sem dá dojít pěšky z Vršovic, Vinohrad, Strašnic i Nuslí. „Podle mě na tom má podíl i genius loci Vršovic, které vždy platily za čtvrt s vyšší kriminalitou, kde bydleli spíš dělníci – má to tu takový lotrovský nádech,“

směje se umělkyně [redacted], jež nedaleko Lesa bydlí. Vloni tu tak vznikla pivnice Sběrné suroviny. Založil ji [redacted], jenž se mezitím stal majitelem či provozovatelem ještě dalších čtyř restaurací v Praze a rodném Ústí nad Orlicí. Zároveň přesvědčil několik přátel, aby si na Krymské také otevřeli vlastní podnik. a tak zde vznikl umělecký ateliér a galerie Koncept Mu, bar Na cestě, umělecký ateliér Družina, hudební klub v bývalém kině Pilotů a nejnověji i vegetariánská a raw food restaurace Plevel. Za poslední rok se na Krymské objevilo celkem šest nových podniků. Ve všední den se po dlažebních kostkách Krymské přesouvá z podniku do podniku sto až dvě stě lidí, o víkendu dvojnásob, před měsícem se tu ale v jeden den sešlo okolo patnácti set lidí na akci zvané Korso Krymská. Pouliční festival s divadlem, stánky s jídlem a koncerty byl oslavou podniků na Krymské, stal se však také bodem, v němž došla trpělivost mnoha Vršovičanům. Ne že by se tu výrazně zvedaly ceny nájmu, jak je běžné v evropských čtvrtích, které část bohatých třicátníků začne vnímat jako „cool“ rajony. s podobnými místy v zahraničí ale Krymskou přece jen něco pojí: hluk. „Lidé nám pokuřují a hlučí přímo pod oknem, chodníky jsou ráno počurané. Na Korsu tady byli vzhůru do šesti do rána,“ říká čtyřicátnice [redacted], která bydlí hned vedle Café v lese a vážně uvažuje o tom, že se odtud odstěhuje. Rozhořčení neskrývají ani další obyvatelé, kteří mají strach, že tady kvůli halasné zábavě do budoucna nebude k vydržení. „Řada místních si u nás stěžovala. o něco častěji tam chodí hlídky městské policie, spoléháme ale hlavně na to, jak si to mezi sebou vyřeší ti provozovatelé podniků a místní sami,“ tlumí napětí místostarostka Vršovic Ivana Cabrnachová (SZ). „Podle mého názoru pořád převažuje přínos té komunity, která tam vzniká. Stěhují se sem kreativní lidé a dlouho nepoužívané prostory, ze kterých by jinak mohly vzniknout třeba herny, přeměňují na kavárny a galerie,“ říká Cabrnachová a podobně mluví i zbytek radnice. Hluk se koneckonců snaží řešit i [redacted] – během koncertu MDŽ s úderem desáté posílá barmana, aby venku sesbíral židle a poprosil hosty, aby byli potichu. Hlouček se však jen nevzrušeně přesune o pár metrů dál. „Snažíme se to co nejvíc hlídat. Nemůžu ale přece svoje hosty vyhánět ze čtvrti pryč. Jde o to, kdo vydrží – jestli já, nebo místní. Je to prostě město a ve městě není – bohužel i naštěstí – nikdy úplný klid.“ Že se na krymské něco děje, se rychle rozkřiklo. Návštěvníků začalo přibývat a s nimi i nových podniků.¹⁷⁶

¹⁷⁶ Pražské Vršovice objevují novou formu života ve městě. Respekt, 1. VII. 2013.

ROK 2009

Úspěch v boji proti zlodějům aut si připsali strážníci z Prahy 10. Celkem 25 ukradených vozidel a tři odcizené poznávací značky našel jejich mobilní kamerový systém SpeedCon, který radnice Prahy 10 zakoupila pro místní městskou policii. Systém za tři čtvrtě milionu korun je umístěn v policejním autě, které je schopno rozpoznávat registrační značky zaparkovaných i projíždějících automobilů a porovnávat je s databází ukradených vozidel. Strážníci toto zařízení dostali jako vůbec první v České republice. Krádeže aut v uplynulém roce v Praze 10 poprvé poklesly, konstatoval starosta Prahy 10 Vladislav Lipovský. Radnice se podle něj snaží pomáhat strážníkům i policistům všemi možnými způsoby. Teď plánuje doplnit kamerový systém o zařízení vybavené nočním viděním, které by strážníkům umožnilo lépe pracovat ve tmě nebo šeru. Krádeže automobilů zaznamenaly v kriminalitě na území Prahy 10 v loňském roce největší pokles - oproti 886 ukradeným vozidlům v roce 2007 jich loni zmizelo majitelům o 211 méně – celkem 675. Vykradených aut je stále moc Oproti loňsku poklesl i počet případů vykradených aut. Loni jich bylo 2 454, o 318 případů méně než před rokem. Krádeže věcí z aut stále zůstávají podle policistů největším problémem Prahy 10. Pachatelé jsou velmi rychlí, takže policisté jsou proti této kriminalitě prakticky bezbranní, vysvětluje vrchní inspektor Zdeněk Kováč. Řidiči by si podle něj měli uvědomit, že auto není trezor – ušetřili by si tak zbytečné starosti.¹⁷⁷

Rozsvítit si mobilem noční cyklostezku nebo naopak dát šanci zlodějům. To mohou inteligentní lampy, které by se měly objevit v pražských ulicích. Po vzoru Amsterdamu a Budapešti by i česká metropole ráda ušetřila za osvětlení... Chytrá technologie může být skutečně úsporná, což Pražskému deníku včera potvrdil i děkan dopravní fakulty ČVUT a odborník na chytré technologie ve městech . Město podle něj může ušetřit peníze a elektřinu. Ovšem méně světla v ulicích s sebou nese i rizika. Například tehdy, pokud se lampy špatně nastaví. Když se světlo ztlumí příliš, nebo dokonce vypne, tak v místě narůstá kriminalita. Třeba v obytných čtvrtích se světlo dá ztlumit, aby lidem tolik nesvítilo do domů, ale když není u silnic dostatečné osvětlení, vzrůstá počet krádeží v autech, vysvětluje děkan. Schopnosti chytrých lamp se mohou značně lišit... V Praze už fungují tři chytré lampy, a to ve Vršovicích a u bazénu na holešovickém Výstavišti. Moderní technologie kromě osvětlení nabízí také wi-fi připojení, nabíjení elektromobilů a elektrokol nebo měří kvalitu ovzduší. Nechybí ani SOS tlačítko, jehož prostřednictvím si mohou Pražané přivolat pomoc přes tísňovou linku 112. Podobných světel by v metropoli mohlo být za několik let tisíce. Chytré lampy dokážou nabíjet mobilní telefony, měřit hustotu dopravy, množství volných parkovacích míst nebo pohyb chodců.¹⁷⁸

Snadnější parkování, veřejně dostupná wi-fi, pohodlné dobíjení elektromobilů a hybridů, snížení energie i zlepšení životního prostředí. Všechny tyto benefity dokážou zajistit takzvané chytré lampy. Část jejich výhod by již na konci srpna měli vyzkoušet obyvatelé Vinohrad prostřednictvím 40 lamp uzpůsobených pro nabíjení elektromobilů. Podle magistrátem připravované koncepce by se pak měla smartifikace elektrického osvětlení postupně rozšířit i do dalších čtvrtí české metropole. Možná až překvapivě mají chytré lampy potenciál snižovat kriminalitu. Technicky pokročilé zvukové senzory, které některá americká města, jako třeba Chicago, instalují na veřejná osvětlení v problémových čtvrtích, mají schopnost analýzou hluku a vibrací odlišit výstřely ze zbraně od typických šumů ulic velkoměsta. Díky propojení se systémem záchranných složek rychle a efektivně vyšlou na místo policejní jednotku, která zakročí a situaci prověří. Praze by však

¹⁷⁷ Strážníci mají nové oči. Mladá fronta DNES, 12. III. 2009.

¹⁷⁸ Potemní Praha? Chytré lampy se samy zhasínají. Pražský deník, 7. XII. 2016.

pomohly s řešením jiného palčivého problému – nedostatkem parkovacích míst. Smartifikace veřejného osvětlení předpokládá, že Pražská energetika takové sloupy vybaví optickými kabely. Díky nim se dají usměrnit zmatky v parkování, se kterými se obyvatelé potýkají téměř ve všech městských částech, což je krůček k instalaci kamer, které umí zanalyzovat prostor před nimi z hlediska dopravní vytiženosti. Včetně monitoringu volných kapacit na parkování, uvádí [redacted]. První čtvrtí, která v Praze spustila pilotní projekt smartifikace veřejného osvětlení, byl Karlín. Před dvěma lety tu magistrát instaloval více než 90 chytrých lamp, a to konkrétně na Karlínském náměstí. Sloupy se zkoušely také ve Vršovicích, Holešovicích a parcích Prahy 2.¹⁷⁹

C08	Činnost sociálního odboru v terénu
-----	------------------------------------

ROK 2015

Terénní sociální pracovník klubu Beztíže [redacted] uvedl pro Pražský deník: Práce terénního pracovníka s mládeží je psychicky i fyzicky velmi náročná. [redacted] se jí věnuje druhý rok a neměnil by. Streetwork je jeho vysněné povolání. Pracovat s dětmi začínal v nízkoprahovém klubu a svým kolegům z terénu vždycky záviděl. Teď sám denně nachodí i 20 kilometrů a setkává se s drogami, dětskými bezdomovci i kriminalitou. Jak ale říká, vidět u dětí každý pokrok k lepšímu je super. * Jak konkrétně probíhá vaše každodenní práce? Procházíme ulicemi městské části Prahy 10. Máme jenom Vršovice. Ono to stačí, 17 tisíc obyvatel. Procházíme tam čtyřikrát týdně od dvou do sedmi hodin. Máme vytipovaná místa, kde posedávají partičky mladých lidí. Když je neznáme, uděláme prvokontakt. Řeknu: „Čau, já jsem [redacted], mám tady kolegyni [redacted]. Chodíme ve dvou, je to nutné ze sociálních důvodů. Holky mají blíž k některým holčičím tématům, kluci ke klučičím. Oni nás docela berou, protože se většinou nudí. Je to pro ně zpestření. * Takže není těžké se mezi ně dostat? Někdy to může být těžší. Je to kontaktní práce. Scházíte se s nimi, udržujete si kontakt. Oni vám začínají důvěřovat. Musíte přijít třeba desetkrát, než si na vás zvyknou, zjistí, že jste spolehlivý. Pak se začnou svěřovat s problémy a my je můžeme začít řešit. Jsme takoví pěšáci sociálních služeb. Sami jich moc neposkytujeme. Snažíme se je navázat na jiné služby. Když zjistíme, že ten člověk nemá, kde bydlet, tak kontaktujeme azylový dům. Poskytujeme lehké krizové intervence, snažíme se jim nabídnout i nějaké volnočasové aktivity, protože většinou svůj volný čas netráví kvalitním způsobem. * Co jsou nejčastější problémy lidí, se kterými se setkáváte? Nejčastěji jde o užívání návykových látek. Ve Vršovicích je to nejenom marihuana a alkohol, ale třeba pervitin. My to reflektujeme, snažíme se jim to zpřítomnit. „Tenhle týden jsem tě viděl už čtyřikrát zhuleného, děláš něco jiného?“ Snažíme se, aby si uvědomili, že mohou přijít o práci, o školu. Dneska jsem to hodně řešil s jedním klukem. Dělal sport, už ho nedělá. Dostal se na sociální dno. Naším úkolem je ho trochu podržet. Pak třeba řešíme domácí násilí, sexuální násilí, zneužívání. Taky bezdomovectví. * Už takto mladí lidé a děti jsou bez domova? Ano. Je jim 16, 17 let a bydlí někde v autobuse. Snažíme se je předat návazné službě. * Vidíte výsledky své práce. Potkáváte lidi, kterým jste pomohl? To je u naší služby strašně těžko měřitelné. Existují nějaké odhady. Jsou metodologie, jak to měřit. Ve chvíli, kdy mě člověk potřebuje, tak ho vidím, potkávám ho. Pak se může úplně propadnout, třeba právě k užívání návykových látek. My ho odkážeme na Dropin. On mi zmizí ze zorného pole. Už ho nepotkávám. Nebo mi naopak zmizí jakoby nahoru. Najde si koníček, najde si práci, bydlení. * Je víc případů, kterým jste pomohl, nebo kteří se propadli? To je velmi těžké zodpovědět. Streetwork ve Vršovicích funguje teprve dva a půl roku. To je velmi málo. Je to vidět v klubu, který funguje už dlouho. s klienty máme vztah. Provádíme je životem několik let. Vidím, že se jejich sociální situace zlepšuje. Mají větší motivaci. Oni třeba ani neví, že by mohli jít na školu. My jim to ale stále říkáme, dodáváme jim odvalu, sebevědomí, třeba i doučujeme. a oni tam pak jdou. To je super. * Loni

¹⁷⁹ Na Ladronce osadí chytré lampy. Dobijí i hybrida. Metro, 19. VIII. 2020.

jste s vaší kolegyní oslovili ve Vršovicích skoro 3800 lidí a získali 64 nových klientů. Jak to ve dvou lidech zvládáte? Bylo by potřeba více streetworkerů? Rozhodně. Ve Vršovicích by byl hlavně potřeba nízkoprahový klub. k těm číslům, o kterých mluvíte, ne všichni oslovení se stanou klienty. Registrovaných klientů máme něco přes 390 z Vršovic. a jsme na to dva pracovníci. Co myslíte, stačí to?

* Co musí člověk splňovat, když se chce stát streetworkerem

Musí mít spoustu energie, protože pracujeme venku. Musí mít vysokoškolské vzdělání buď sociálního směru, nebo si musí udělat rekvalifikační kurz. Ten mám já. Není to o penězích. Peníze jsou největší problém, Plat terénních pracovníků je velmi nízký.

* Vaše práce musí být hodně psychicky náročná...

Člověk musí být psychicky odolný. Pořád slyší špatné zprávy a může s tím dělat velmi málo. s dětmi jezdíme i na tábory, resocializační pobyty, víkendovky v přírodě. Má to environmentálně sociální přesah, to se mi hrozně líbí. Ale pak jste s dětmi třeba týden a být týden se skupinou těchto šílenců... Děti jsou hodně aktivní, neznají hranice, občas je to i nebezpečné. Stalo se mi, že jsem musel řešit útok... * Jak se stane, že se takto mladý člověk ocitne na ulici? Sociální podmínky, ze kterých tito lidé pochází, jsou odlišné od lidí, které potkávám mimo práci. Jejich rodiče třeba všechno propijí, sami se stanou bezdomovci, nebo se pohádají, může jít o domácí násilí a dítě uteče. Nebo se nechce stěhovat. Vyrůstá ve Vršovicích, má tam kamarády a nepojede bydlet k mámě do Brna. Radši zůstane na ulici, mámu třeba ani nezná. * Co vás vedlo k tomu, stát se streetworkerem? Já jsem se k tomu dostal omylem. Hledal jsem při studiu brigádu. Zaměřoval jsem se na antropologii. Nízkoprahový klub, práce s dětmi, s mladými lidmi, s cikány, to by mě mohlo bavit, řekl jsem si. Šel jsem na výběrové řízení a zjistil jsem, že sociální práce je mnohem víc profesionální záležitost, než se zdá. To výběrové řízení jsem vyhrál. v klubu jsem potkával streetworkery. Přišlo mi to jako vyšší level. Úplně není. Je to trošku jiná práce, ale vždycky jsem jim záviděl. Později mě oslovila bývalá kolegyně, jestli bych nechtěl do terénu. Okamžitě jsem řekl, že ano. Streetworker je moje povolání snů. Hrozně rád chodím. * Víte, kolik nachodíte během směny? Samozřejmě si to měřím krokoměrem. Dělal jsem si jeden měsíc podrobnou statistiku. Denně nachodíme 14 až 20 kilometrů, chodíme čtyřikrát týdně. Ve dvou ujdeme 156 kilometrů měsíčně. Dohromady dojdeme z Prahy na Sněžku. Mě to hrozně baví. Chodíme za každého počasí, pro případ, že by nás někdo potřeboval. Člověk je dost unavený. Nevím, jestli tu práci budu moci dělat celý život. Nezbyvá mi moc energie na nic jiného. s přítelkyní čekáme miminko, tak si říkám, jestli to vůbec půjde skloubit. Uvidíme...  Je mu 27 let, pochází z Prahy pracuje druhým rokem jako streetworker Beztíže v Praze 10 – Vršovicích. Dříve se věnoval sociální práci s dětmi v nízkoprahovém klubu Beztíže. Vystudoval magisterský obor Sociální a kulturní ekologii na Univerzitě Karlově v Praze. Streetwork Beztíže q streetwork Beztíže je registrovaná sociální služba, která vznikla v rámci nízkoprahového klubu Beztíže na Praze 3. Cílem je snížit drogovou závislost, kriminalitu a rizikové chování u mladých lidí (6 až 26 let). V současnosti služba funguje na území Prahy 2, 3 a 10.¹⁸⁰

ROK 2020

Do virtuálního online prostoru se v posledních týdnech nepřesunuli jen muzikanti nebo herci. Komunikovat s klienty na sociálních sítích začali také pracovníci Beztíže, specializovaného oddělení Domu dětí a mládeže Praha 3 – Ulita. Ti se starají o Mladé lidi z rizikového prostředí, kteří mají blízko k drogám a drobné kriminalitě. Začali organizovat živé internetové diskuse, motivovali mladé lidi se sklonem k nedodržování pravidel, aby je tentokrát respektovali. „Na začátku pandemie jsme se snažili být co nejdostupnější, protože školy byly narychlo zavřené, děti a mladí z naší cílové skupiny měli spoustu otázek, kolobaly různé fake news. Někteří měli strach, co se to

¹⁸⁰ „Streetworkeri šetří státu miliony“. Pražský deník, 22. VIII. 2015.

děje, proto jsme jim poskytovali ověřené informace, uklidňovali jsme je, diskutovali s nimi,“ popisuje situaci z počátku jara vedoucí Beztíže [REDACTED]. Otevřené zůstaly nízkoprahové kluby na Žižkově i v Nuslích, pokračovaly i terénní programy, i když školy už byly zavřené. „Kluby jsme ale od 16. března museli zavřít z nařízení vlády,“ uvedl [REDACTED], který sbíral zkušenosti z práce s rizikovou mládeží mimo jiné i v USA. Těší ho, že Ministerstvo práce a sociálních věcí začíná postupně rušit omezení poskytování sociálních služeb. Dokonce dalo na vědomí, že poprvé v historii alespoň dočasně uzná kyberprostor jako přirozené prostředí mladých lidí. „Tím pádem můžeme oficiálně službu poskytovat online, čemuž se ministerstvo doposud bránilo,“ konstatuje [REDACTED]. Pracovníci z Beztíže v době krize nabídli svou kapacitu také Pečovatelskému centru Prahy 7, Naději, nebo zařízení pro děti vyžadující okamžitou pomoc SOS dětské vesničky v Lahovicích. „Seniorům pomáháme s koordinací služeb, administrativou či nákupy, s lidmi bez domova pracujeme v přechodném bydlení v Hotelu Harfa a v azylovém domě pro ženy ve Vršovicích. Právě tyto služby byly opatřeními spojenými s pandemií těmi nejpostiženějšími,“ popisuje vedoucí Beztíže. Pracovníci terénních programů už vyrazili do ulic plnících se mladými lidmi, pro které jsou omezení už velmi dlouhá. Kolegové z nízkoprahových klubů se podle něj nejvíc těší, až budou moci od 11. května poskytovat služby naživo. „Od 25. května už pojedeme naplno v našich klubech podle aktuálního plánu,“ slibuje.¹⁸¹

¹⁸¹ Pracovníci Beztíže během krize komunikují s klienty online. Novinky.cz, 7. V. 2020. <https://www.novinky.cz/vase-zpravy/praha/praha/4915-60154-pracovnici-beztize-behem-krize-komunikuji-s-klienty-online.html>

10 MINUT PRO BEZPEČNĚJŠÍ DESÍTKU

Vyhodnocení dotazníkové ankety mezi obyvateli Prahy 10

Leden 2026

Vyhodnocení zpracovává odpovědi z dotazníku, který zjišťoval, **jak vnímají obyvatelé Prahy 10 bezpečí ve své čtvrti**, jak jsou spokojeni s veřejným prostorem a jaké problémy považují za nejpálčivější. Cílem bylo zachytit **každodenní zkušenost místních** – jak se cítí ve dne i po setmění, jak důvěřují policii, co je trápí v oblasti dopravy, čistoty či kriminality a jaké změny by měly mít v budoucnu prioritu.

Dotazník se zaměřil také na konkrétní tematické oblasti: subjektivní pocit bezpečí, riziková místa, problémy v ulicích (krádeže, vandalismus, drogy, hluk, rychlá jízda), bezpečnost dětí a čistotu veřejných prostranství.

Sběr dat probíhal od listopadu 2025 do ledna 2026.





PRAHA 10

Počet odpovědí

1648

Bydliště

- Vybrat vše
- Strašnice
- Vršovice
- Záběhlice
- Malešice
- Vinohrady
- Michle
- jiná část Prahy 10

Pohlaví

- žena
- muž
- jiné / nechci uvést

Věk

- 15-34 let
- 35-54 let
- 55 a více let

OBEČNÁ SPOKOJENOST

Jak jste spokojen/a s městskou částí Praha 10 jako s místem, kde žijete?

● velmi spokojen/a ● spíše spokojen/a ● spíše nespokojen/a ● velmi nespokojen/a

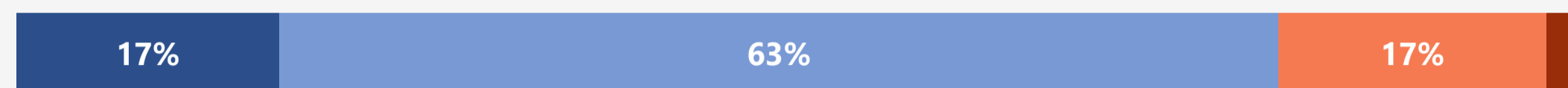

Co se Vám jako první vybaví, když se řekne Praha 10?

OSOBNÍ VZTAH

Nejčastěji se respondentům v souvislosti s Prahou 10 vybaví osobní vztah k této části metropole – v odpovědích se opakují pojmy jako „**domov**“, „**bydlení**“ či „**dětství**“. Praha 10 je pro mnoho respondentů více než aktuální adresa; je vnímána jako **celoživotní identita**. Velmi často se objevují vyjádření typu „od narození“, „celý život“, „rodiště“, případně odkazy na rodinu a osobní historii. Výrazný je také **motiv místního patriotismu a citového vztahu** k městské části („srdeční záležitost“, „víc než domov“).

Současně se však v řadě odpovědí objevuje **ambivalence** – silný vztah k místu je doprovázen nostalgií a pocitem zhoršení oproti minulosti. Praha 10 je vnímána jako domov, kterého si respondenti váží, ale část z nich pociťuje zklamání z aktuálního vývoje.

„Praha 10 pro mě znamená celý život – domov.“

„Místo, kde jsem se narodila a kde žiji celý život.“

„Jsem patriot, bydlím na Praze 10 celý život.“

„Vyrostla jsem tu, mám to tu ráda, ale zhoršuje se.“



Počet odpovědí
1648

Bydliště

- Vybrat vše
- Strašnice
- Vršovice
- Záběhlice
- Malešice
- Vinohrady
- Michle
- jiná část Prahy 10

Pohlaví

- žena
- muž
- jiné / nechci uvést

Věk

- 15-34 let
- 35-54 let
- 55 a více let

OBEČNÁ SPOKOJENOST

Jak jste spokojen/a s městskou částí Praha 10 jako s místem, kde žijete?

● velmi spokojen/a ● spíše spokojen/a ● spíše nespokojen/a ● velmi nespokojen/a



Co se Vám jako první vybaví, když se řekne Praha 10?

KONKRÉTNÍ MÍSTA

V odpovědích se velmi často objevují konkrétní místopisné body a názvy lokalit, které slouží jako hlavní orientační rámec pro vnímání Prahy 10. Respondenti si ji **nespojují s jedním centrálním symbolem**, ale s mozaikou konkrétních míst a čtvrtí.

Nejčastěji jsou zmiňovány **jednotlivé městské části a lokality**, zejména Vršovice, Strašnice, Malešice, Zahradní Město a Hostivař. Významnou skupinu místopisných bodů tvoří **parky a přírodní plochy** (Malešický park, Gutovka, Grébovka, Heroldovy sady, Hostivařský lesopark, Hamerský rybník), které jsou často spojovány s odpočinkem, klidem a volnočasovými aktivitami. Silně zastoupeny jsou také **sportovní a kulturní symboly** – zejména stadion Eden (Slavia Praha), stadion Ďolíček (Bohemians), případně další sportovní a rekreační areály.

V odpovědích se dále objevují konkrétní ulice, náměstí a urbanisticky či historicky významná místa, která fungují jako **každodenní orientační body i symboly lokální identity**. Patří mezi ně například Botič, Čechovo a Kubánské náměstí, Moskevská a Vršovická ulice, sídliště Solidarita a Vlasta, Trmalova a Čapkova vila, areál Koh-i-noor, Hagibor nebo Vinohradská vodárna.



Počet odpovědí
1648

Bydliště

- Vybrat vše
- Strašnice
- Vršovice
- Záběhlice
- Malešice
- Vinohrady
- Michle
- jiná část Prahy 10

Pohlaví

- žena
- muž
- jiné / nechci uvést

Věk

- 15-34 let
- 35-54 let
- 55 a více let

OBEČNÁ SPOKOJENOST

Jak jste spokojen/a s městskou částí Praha 10 jako s místem, kde žijete?

● velmi spokojen/a ● spíše spokojen/a ● spíše nespokojen/a ● velmi nespokojen/a

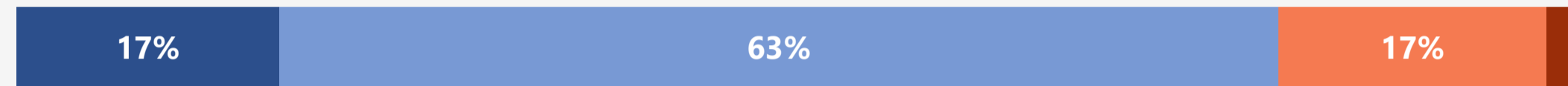

Co se Vám jako první vybaví, když se řekne Praha 10?

POZITIVNÍ ASOCIACE

V pozitivně laděných asociacích se nejčastěji objevuje **zeleň a dostupnost parků a volnočasových ploch** (např. Malešický park, Gutovka, Grébovka, Heroldovy sady, Hostivař, Hamr).

Silným pozitivním motivem je také **dobrá dopravní dostupnost** (metro linky A, tramvajové tratě), často formulovaná jako výhoda „blízko centra, ale ne v centru“. Respondenti opakovaně zmiňují **klidný a rezidenční charakter čtvrti**, který popisují metaforami typu „město ve městě“, „velká vesnice“ či „maloměsto ve velkoměstě“.

Praha 10 je zároveň vnímána jako **místo vhodné pro rodinný život a každodenní fungování** – oceňována je dostupnost služeb, obchodů v docházkové vzdálenosti. V části odpovědí se objevuje i **komunitní rozměr lokálního života**, zejména v souvislosti s kavárnami, sousedskými vazbami a živou, ale nepřehnanou čtvrtí.

„Pohodová část Prahy s dobrou dostupností všude. Ani velkoměsto, ani maloměsto.“

„Zelená čtvrť plná stromů.“

„Poklidná příjemná atmosféra, kavárny a sousedství.“



Počet odpovědí
1648

Bydliště

- Vybrat vše
- Strašnice
- Vršovice
- Záběhlice
- Malešice
- Vinohrady
- Michle
- jiná část Prahy 10

Pohlaví

- žena
- muž
- jiné / nechci uvést

Věk

- 15-34 let
- 35-54 let
- 55 a více let

OBEČNÁ SPOKOJENOST

Jak jste spokojen/a s městskou částí Praha 10 jako s místem, kde žijete?

● velmi spokojen/a ● spíše spokojen/a ● spíše nespokojen/a ● velmi nespokojen/a

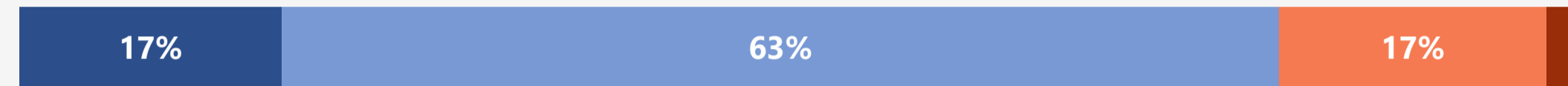

Co se Vám jako první vybaví, když se řekne Praha 10?

NEGATIVNÍ ASOCIACE

V negativně laděných asociacích výrazně dominuje **téma zhoršeného pocitu bezpečí**, zejména v souvislosti s výskytem bezdomovců, osob se závislostmi a opilců. Silným opakujícím se motivem je **nepořádek ve veřejném prostoru** – odpadky, psí exkrementy, graffiti, zanedbaná zeleň či zápach v ulicích.

Častá je také **kritika dopravní situace a parkování**. Respondenti upozorňují na přetíženou automobilovou dopravu, chaotické uzavírky, nedostatek parkovacích míst a hluk, zejména v nočních hodinách. V části odpovědí se objevuje **pocit zanedbanosti a úpadku městské části** – srovnání se stavem v minulosti, kdy byla Praha 10 vnímána jako klidnější a lépe fungující místo k životu.

„Bohužel bezdomovci a feťáci.“

„V poslední době se tu večer necítím bezpečně.“

„Nepořádek v ulicích a kolem kontejnerů.“

„Chaotické uzavírky a zpackaná doprava.“



PRAHA 10

Počet odpovědí

1648

Bydliště

- Vybrat vše
- Strašnice
- Vršovice
- Záběhlice
- Malešice
- Vinohrady
- Michle
- jiná část Prahy 10

Pohlaví

- žena
- muž
- jiné / nechci uvést

Věk

- 15-34 let
- 35-54 let
- 55 a více let

BEZPEČNOST: HODNOCENÍ

Jak bezpečně se cítíte ve Vaší čtvrti ve dne?

● velmi bezpečně ● spíše bezpečně ● spíše v nebezpečí ● velmi v nebezpečí

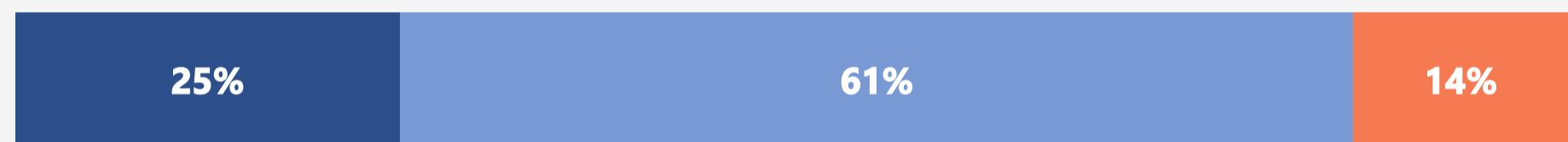

Jak bezpečně se cítíte ve Vaší čtvrti po setmění?

● velmi bezpečně ● spíše bezpečně ● spíše v nebezpečí ● velmi v nebezpečí



Jak hodnotíte vývoj bezpečnosti na Praze 10 za poslední rok?

● výrazně se zl... ● spíše se zle... ● zůstala stejná ● spíše se zhor... ● výrazně se ...

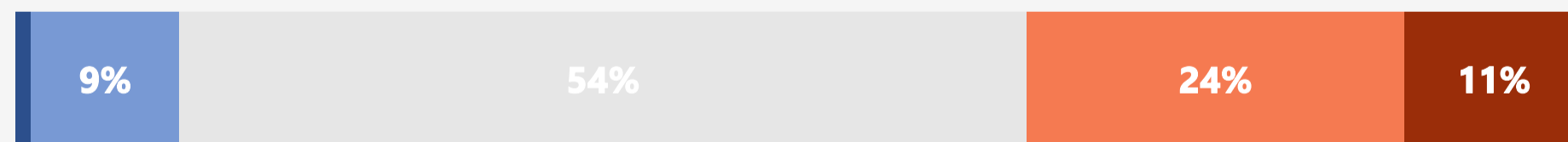

Důvěřujete místní policii při řešení problémů ve Vaší čtvrti?

● určitě ano ● spíše ano ● spíše ne ● určitě ne



X

PRAHA 10

Počet odpovědí

1648

Bydliště

- Vybrat vše
- Strašnice
- Vršovice
- Záběhlice
- Malešice
- Vinohrady
- Michle
- jiná část Prahy 10

Pohlaví

- žena
- muž
- jiné / nechci uvést

Věk

- 15-34 let
- 35-54 let
- 55 a více let

BEZPEČNOST: MÍSTA

Vyhýbáte se určitým místům kvůli pocitu nebezpečí?

● nikdy ● zřídka ● někdy ● často

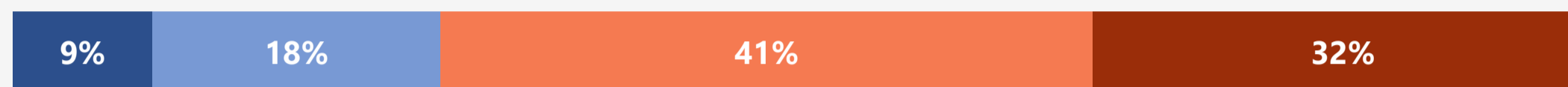

Na kterých místech na Praze 10 se necítíte bezpečně nebo se jim zcela vyhýbáte?

TEXT

Respondenti jako místa na Praze 10, kde se necítí bezpečně nebo se jim vyhýbají, nejčastěji uváděli **okolí stanic metra Skalka a Strašnická, oblast Edenu**, okolí bývalé radnice a sídliště Vlasta, lokality navazující na Vršovickou ulici a areál Koh-i-noor.

Pocity nekomfortu se objevovaly také na **frekventovaných veřejných prostranstvích, zejména na náměstí Svatopluka Čecha a Kubánském náměstí**. Opakovaně byla zmiňována rovněž **prostranství před obchodními centry** Cíl a Květ na Zahradním Městě a před obchodním centrem Oáza v Malešicích. Za riziková respondenti označovali i některé **parkové areály**, konkrétně např. Malešický park, Gutovku a park Na Solidaritě.

Výrazným tématem byly obecně **lokality spojené s výskytem lidí bez domova** či neformálními bezdomoveckými seskupeními, kromě některých výše zmíněných zejména oblast Trojmezí mezi železničními tratěmi, okolí Jižní spojky, stezka podél Botiče, Malešické náměstí, Slatiny, Bohdalec nebo Staré Strašnice.

Jako nepříjemné z hlediska subjektivně vnímané bezpečnosti bylo častěji uváděno také **okolí strašnického hostelu a&o Prague Rhea**.

X

PRAHA 10

Počet odpovědí

1648

Bydliště

- Vybrat vše
- Strašnice
- Vršovice
- Záběhlice
- Malešice
- Vinohrady
- Michle
- jiná část Prahy 10

Pohlaví

- žena
- muž
- jiné / nechci uvést

Věk

- 15-34 let
- 35-54 let
- 55 a více let

BEZPEČNOST: MÍSTA

Vyhýbáte se určitým místům kvůli pocitu nebezpečí?

● nikdy ● zřídka ● někdy ● často

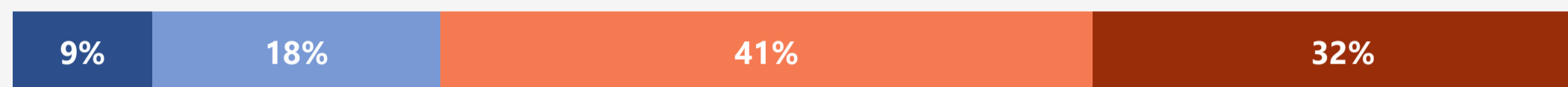

Na kterých místech na Praze 10 se necítíte bezpečně nebo se jim zcela vyhýbáte?

TABULKA

Místo	Počet odpovědí
metro Skalka	298
Eden	249
metro Strašnická	87
OC Cíl	55
Koh-i-noor	49
Vršovická	39
sídliště Vlasta	30
náměstí Svatopluka Čecha	28
okolí Botiče	27
Malešický park	25
Kubánské náměstí	24



PRAHA 10

Počet odpovědí

1648

Bydliště

- Vybrat vše
- Strašnice
- Vršovice
- Záběhlice
- Malešice
- Vinohrady
- Michle
- jiná část Prahy 10

Pohlaví

- žena
- muž
- jiné / nechci uvést

Věk

- 15-34 let
- 35-54 let
- 55 a více let

BEZPEČNOST: PROBLÉMY

Které z problémů Vás na Praze 10 trápí?

● velký problém ● střední problém ● malý problém

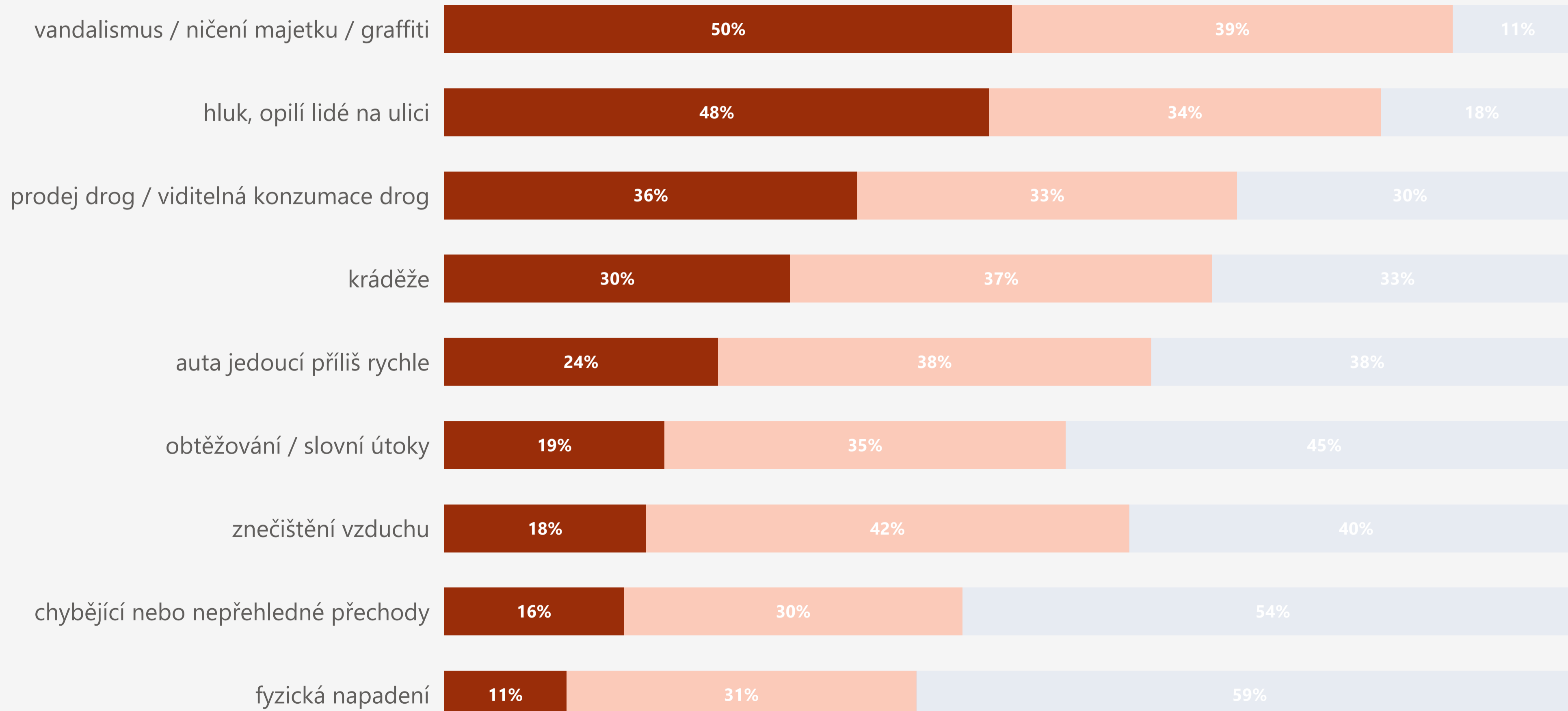

Počet odpovědí
1648

Bydliště

- Vybrat vše
- Strašnice
- Vršovice
- Záběhlice
- Malešice
- Vinohrady
- Michle
- jiná část Prahy 10

Pohlaví

- žena
- muž
- jiné / nechci uvést

Věk

- 15-34 let
- 35-54 let
- 55 a více let

BEZPEČNOST: OPATŘENÍ I

Jaká opatření by měla Praha 10 zlepšit, aby se tu lidé cítili bezpečněji?

● velká priorita ● střední priorita ● malá priorita

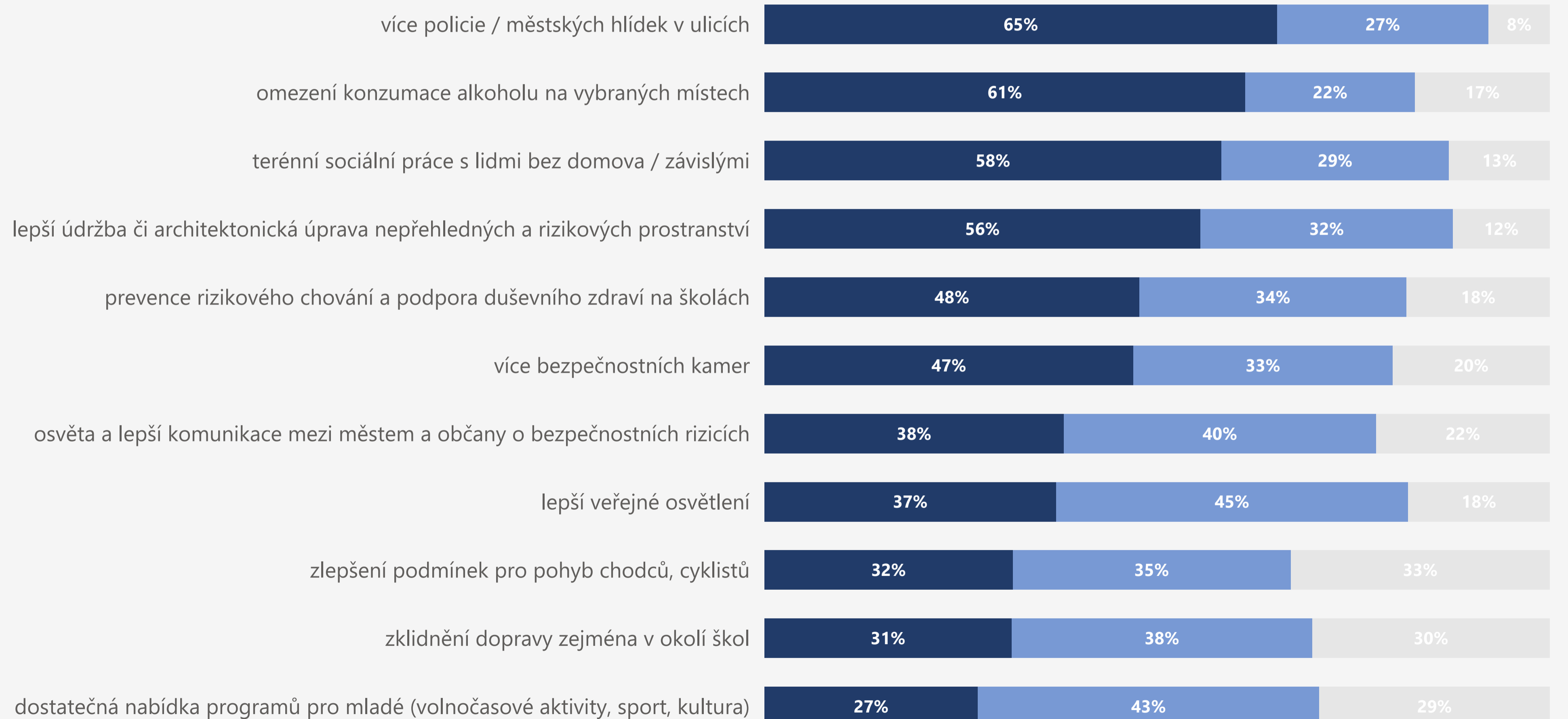

Počet odpovědí

1648

Bydliště

- Vybrat vše
- Strašnice
- Vršovice
- Záběhlice
- Malešice
- Vinohrady
- Michle
- jiná část Prahy 10

Pohlaví

- žena
- muž
- jiné / nechci uvést

Věk

- 15-34 let
- 35-54 let
- 55 a více let

BEZPEČNOST: OPATŘENÍ II

Vyberte 1 až 3 opatření, která by měla mít prioritu.





PRAHA 10

Počet odpovědí

427

Bydliště

- Vybrat vše
- Strašnice
- Vršovice
- Záběhlice
- Malešice
- Vinohrady
- Michle
- jiná část Prahy 10

Pohlaví

- žena
- muž
- jiné / nechci uvést

Věk

- 15-34 let
- 35-54 let
- 55 a více let

BEZPEČNOST DĚTÍ (7-15 LET)

Dovolíte svému dítěti volně chodit nebo jezdit na kole po okolí bez Vašeho doprovodu?

● ano, bez omezení ● ano, ale jen v blízkém okolí ● ne, vůbec

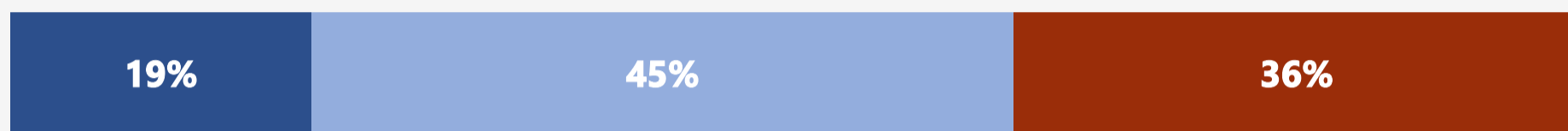

Jak často Vaše dítě chodí do školy samo (pěšky, na kole, MHD)?

● téměř vždy ● často ● zřídka ● nikdy



Jaké faktory považujete ve své čtvrti za hrozbu pro bezpečnost dětí?

● velká hrozba ● střední hrozba ● malá hrozba

dospělí, kteří mohou být nebezpeční dětem (podnapilí, závislí)



kriminalita (např. krádeže, násilí, drogy)

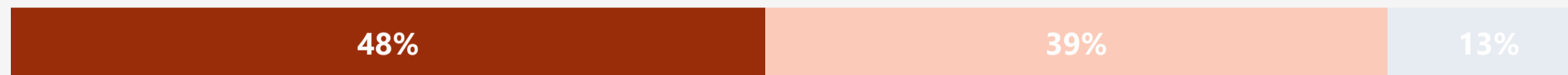

silniční doprava (auta jedoucí příliš rychle)

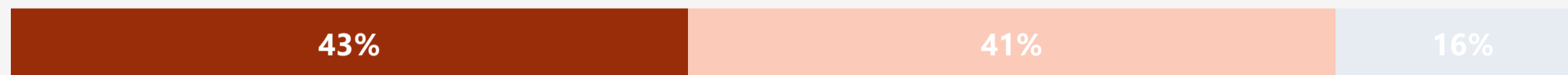

šikana mezi dětmi a mladistvými

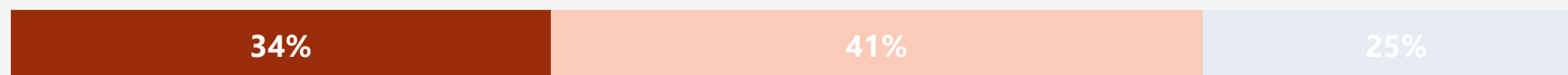

nedostatečná infrastruktura pro chodce a cyklisty

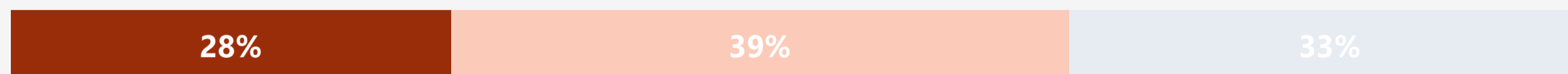

špatná údržba veřejných prostranství a riziko zranění

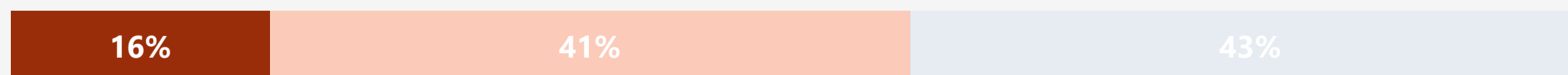



Počet odpovědí
1648

ČISTOTA VEŘEJNÉHO PROSTORU

Jak jste spokojen/a s čistotou ulic a veřejných prostranství na Praze 10?

● velmi spokojen/a ● spíše spokojen/a ● spíše nespokojen/a ● velmi nespokojen/a



Které z problémů v rámci čistoty veřejného prostoru Vás na Praze 10 trápí?

● velký problém ● střední problém ● malý problém

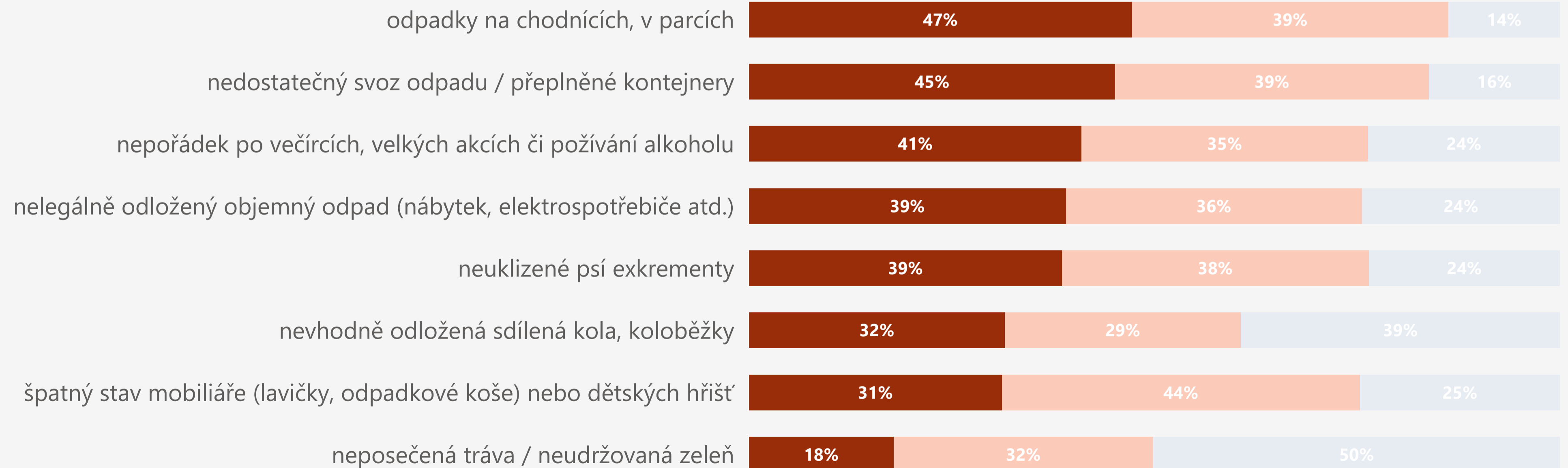

Bydliště

- Vybrat vše
- Strašnice
- Vršovice
- Záběhlice
- Malešice
- Vinohrady
- Michle
- jiná část Prahy 10

Pohlaví

- žena
- muž
- jiné / nechci uvést

Věk

- 15-34 let
- 35-54 let
- 55 a více let

X

PRAHA 10

Počet odpovědí

1648

SKLADBA RESPONDENTŮ

Pohlaví

● žena ● muž ● jiné / nechci uvést



Věk

● 15-34 let ● 35-54 let ● 55 a více let

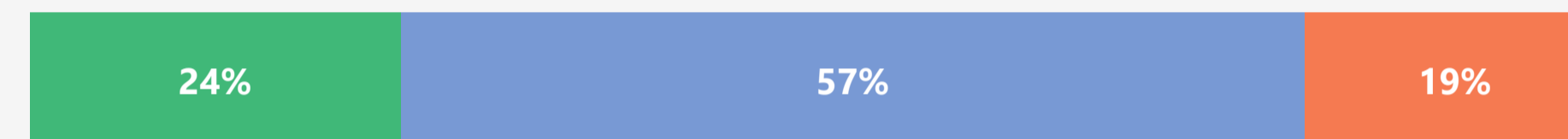

Vzdělání

● základní ● vyučení či středoškolské ● vyšší odborné či vysokoškolské



Bydliště na Praze 10

● Strašnice ● Vršovice ● Záběhlice ● Malešice ● Vinohrady ● Michle ● jiná část Prahy 10



10 MINUT PRO BEZPEČNĚJŠÍ DESÍTKU

Manažerské shrnutí vyhodnocení dotazníkové ankety mezi obyvateli Prahy 10

Sběr dat: listopad 2025–leden 2026

Počet odpovědí: 1648

Většina obyvatel Prahy 10 (80 procent) je dle odpovědí respondentů spokojená se svou městskou částí jako s místem, kde žijí.

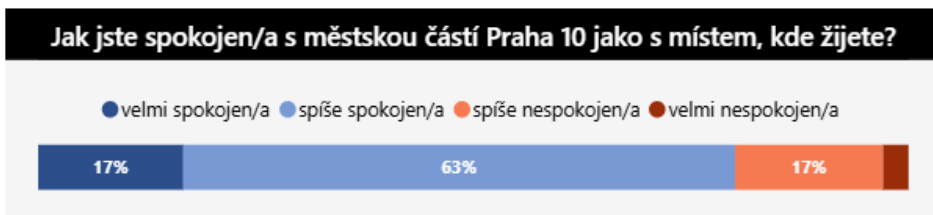

Praha 10 je respondenty vnímána jako **silně osobní místo** – nejen jako adresa, ale jako domov spojený s dětstvím, rodinou a celoživotním vztahem. Pozitivně je hodnocena zejména **zeleň a dostupnost parků** či volnočasových ploch a **dobrá dopravní dostupnost** ve smyslu „blízko centra, ale ne v centru“. Oceňovány jsou také **klidný rezidenční charakter čtvrti**, její vhodnost pro rodinný život a každodenní fungování, včetně **dostupnosti služeb a komunitního rozměru lokálního života**. Zmiňována jsou však i negativa, zejména **zhoršený pocit bezpečí, nepořádek ve veřejném prostoru, problémy s dopravou a parkováním** a u části respondentů také pocit úpadku oproti minulosti.

Většina respondentů (85 procent) se na Praze 10 cítí ve dne bezpečně, v noci však vnímání bezpečí výrazně klesá a pocituje je už jen polovina obyvatel. Větší podíl respondentů (35 procent) má za to, že **bezpečnost v městské části zhoršila**, zatímco 10 procent vnímá její zlepšení. Nejvýraznější zhoršení bezpečnosti vykazují podle odpovědí Záběhlice, kde jej vnímá 46 procent místních rezidentů, relativně pozitivněji vnímají vývoj bezpečnosti obyvatelé Strašnic (zhoršení dle 29 procent respondentů).



Téměř tři čtvrtiny obyvatel Prahy 10 se někdy, nebo dokonce často vyhýbají určitým místům kvůli pocitu nebezpečí. Respondenti nejčastěji uváděli **okolí stanic metra Skalka a Strašnická, oblast Edenu**, okolí bývalé radnice, lokality navazující na **Vršovickou ulici a areál Koh-i-noor**. Pocity nekomfortu se objevovaly také na frekventovaných veřejných plochách, zejména **na náměstí Svatopluka Čecha a Kubánském náměstí**. Opakovaně byla zmiňována rovněž prostranství před **obchodními centry Cíl a Květ** na Zahradním Městě.

Za riziková respondenti označovali i některé **parkové areály**, konkrétně například **Malešický park, Gutovku a park Na Solidaritě**. Výrazným tématem byly obecně **lokality spojené s výskytem lidí bez domova či neformálními bezdomoveckými seskupeními**, kromě některých výše zmíněných zejména oblast Trojmezí mezi železničními tratěmi, okolí Jižní spojky, stezka podél Botiče, Malešické náměstí, Slatiny, Bohdalec nebo Staré Strašnice.

Bezpečnostní problémy, které obyvatelé Prahy 10 nejvíce trápí, představují **vandalismus, ničení majetku a graffiti**, dále **hluk a výskyt opilých lidí na ulicích**, následně **prodej drog či jejich viditelná konzumace** a také **krádeže**. Ve všech čtvrtích je hodnocení situace obdobné, pouze obyvatelé Záběhlic vnímají jako nejpalčivější problém krádeže (jako velký problém je označila polovina tamních rezidentů). Obyvatelé Malešic pak jako hlavní problém označili hluk a opilé lidi na ulici.

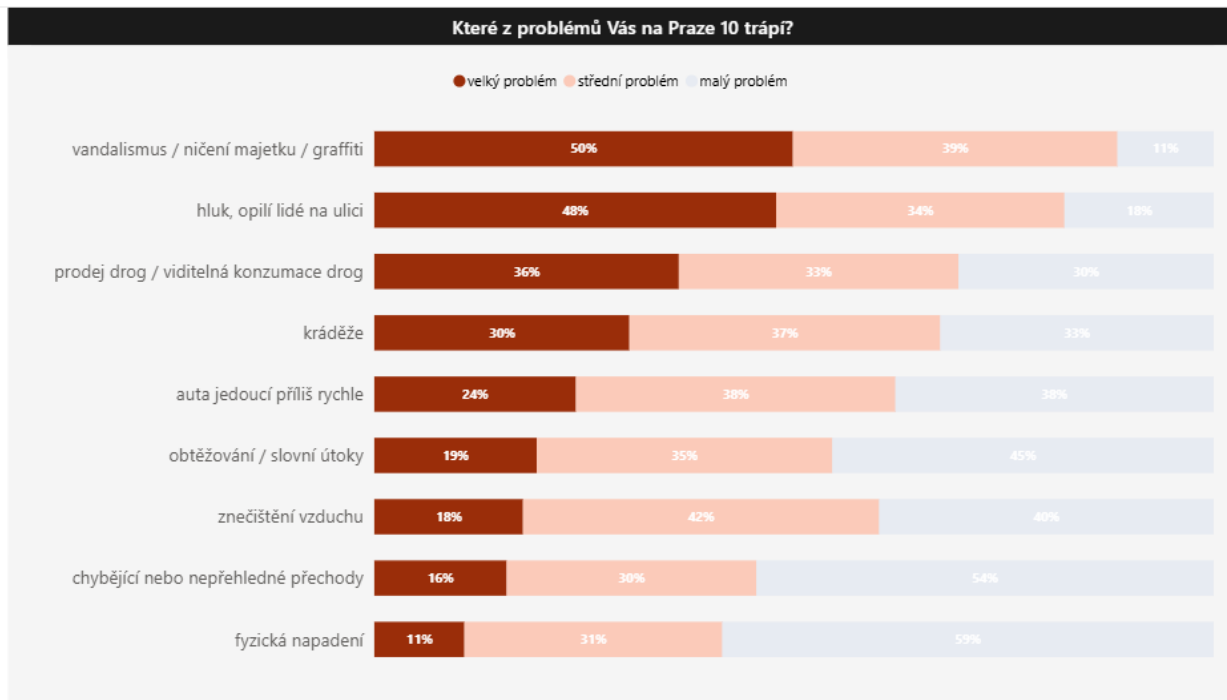

Za prioritní opatření ke zlepšení bezpečnosti považují respondenti **posílení přítomnosti policie a městských hlídek v ulicích** a **omezení konzumace alkoholu na vybraných místech**. Vysokou důležitost obyvatelé Prahy 10 přikládají také **terénní sociální práci s lidmi bez domova a osobami se závislostmi**, stejně jako **lepší údržbě a architektonickým úpravám nepřehledných a rizikových veřejných míst**.

Rodiče dětí ve věku 7 až 15 let považují za největší hrozbu pro bezpečí svých potomků **přítomnost dospělých osob, které mohou být pro děti nebezpečné (např. podnapilé či se závislostmi)**. Jako další významná rizika zmiňují **kriminalitu (např. krádeže, násilí, drogy)** a **silniční dopravu, zejména vozidla jedoucí nepřiměřenou rychlostí**.

S čistotou ulic a veřejných prostranství je na Praze 10 **spokojena zhruba polovina zdejších rezidentů**. Relativně spokojenější jsou obyvatelé Malešic, naopak méně spokojeni jsou rezidenti Vršovic.

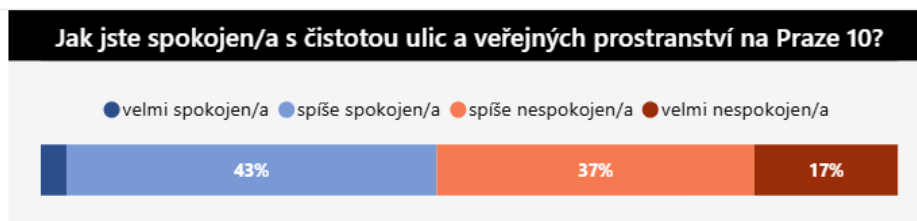

Nejvíce lidem vadí **odpadky na chodnících a v parcích** a **nedostatečný svoz odpadu spojený s přeplněnými kontejnery**. Často jsou rovněž zmiňovány **nepořádek po večírcích a větších akcích či v souvislosti s konzumací alkoholu (lahve, plechovky, rozbité sklo)**, **nelegálně odložený objemný odpad (nábytek, elektrospotřebiče apod.)** a **neuklizené psí exkrementy**.

10 MINUT PRO BEZPEČNĚJŠÍ DESÍTKU

Příloha: Analýza závěrečných komentářů respondentů

Sběr dat: listopad 2025–leden 2026

Počet odpovědí: 1648

Pocit zásadního zhoršení bezpečnosti a strachu v každodenním životě

Nejsilnějším a napříč komentáři dominantním tématem je **zhoršující se pocit bezpečí**. Respondenti opakovaně popisují strach pohybovat se po čtvrti – a to nejen večer, ale i za bílého dne, často v souvislosti s dětmi, cestou do školy či k MHD.

Typické je srovnání s minulostí: **Praha 10 je popisována jako dříve klidná, dnes nekomfortní až ohrožující lokalita**. Výpovědi mají někdy i existenciální rovinu („zvažuji odstěhování“, „necítím se tu doma“).

„Dříve jsem se zde cítila bezpečně a nebála jsem se chodit domů i po setmění v pozdních hodinách. Nyní mám obavy za bílého dne.“

„Byla jsem přepadena a okradena v 10 ráno... když se setmí mám strach z každého kdo jde za mnou.“

Bezdomovectví, drogová závislost a veřejné užívání alkoholu

Druhým klíčovým tématem komentářů je **masivní výskyt osob bez domova, drogově závislých a osob pod vlivem alkoholu ve veřejném prostoru**. Respondenti nepopisují jen jejich přítomnost, ale především konkrétní projevy chování: močení a defekace na veřejnosti, agresivitu, hluk, nepořádek, aplikace drog. Výrazně se objevuje pocit, že problém je dlouhodobý, známý, ale neřešený.

„Pár metrů od školky si během dne klidně feťák dává svoji dávku.“

„Od jara do podzimu jsou zde všude skupinky bezdomovců, povalují se po lavičkách a je po nich nepořádek a výkaly.“

Nečinnost nebo špatné fungování městské a státní policie

V komentářích se objevuje i kritika policie – zejména městské. Respondenti vnímají, že policie se soustředí na parkovací pokuty, **neřeší problémové chování, není preventivně vidět v terénu, někdy bagatelizuje podněty obyvatel**.

„Policii člověk ani nepotká, hlídky se objevují pouze na přivolání.“

„Policii vidím jen, když se hraje fotbal.“

Fotbal, stadion Eden a kolaps okolí během zápasů

Specifickým, ale velmi emotivním tématem jsou fotbalové zápasy na stadionu Eden. Pro místní obyvatele znamenají **uzavírky ulic, znemožnění vjezdu domů, chaotické parkování, vandalismus a hluk**, neochotu policie situaci řešit.

„Nemůžu uvěřit, že někomu přijde normální zavřít po skončení zápasu všechny přilehlé ulice a nepustit místní obyvatele domů, dokud fanoušci neodjedou.“

„Je velmi "milé" čekat třeba hodinu v autě s malými dětmi, psem a všemi věcmi, než vám umožní přijet k vlastnímu domu.“

Nečistota, odpad, kontejnery a celkový rozpad veřejného prostoru

Velmi frekventované jsou stížnosti na nepořádek: **přeplněné kontejnery, černé skládky, odpadky kolem domů, psí exkrementy, neudržovanou zeleň**. Zmiňováno bylo sekání trávy bez koncepce, nedostatek košů a nefunkční koordinace služeb.

„Z kontejnerů je sběrný dvůr, lidé sem vozí odpad odkudkoli.“

„Odpadky se válí všude, nějaká společenská zodpovědnost je lidem cizí.“

„Psí exkrementy všude, nikdo to neřeší.“

Doprava, parkování a ohrožení chodců

Respondenti také opakovaně upozorňují na **rychlou jízdu aut, špatně osvětlené nebo chybějící přechody, parkování na chodnících, ohrožení dětí**. Z komentářů plyne silná poptávka po zklidnění dopravy.

„Auta často jezdí velice rychle, doprava je neúnosně hustá.“

„Stalo se úplně běžným, že auta parkují na chodnících, protože tam jsou jakože "jenom na chvíli".“

„Přechody nejsou pořádně osvětlené.“

Celý report je možné si prohlédnout zde: [xxx](#)

- 1) Více než třetina obyvatel má za to, že se **bezpečnost na Praze 10 zhoršila** – zejména v souvislosti s výskytem bezdomovců, osob se závislostmi a opilců, nepořádek ve veřejném prostoru – odpadky, psí exkrementy, graffiti, zanedbaná zeleň či zápach v ulicích
- 2) Téměř tři čtvrtiny obyvatel Prahy 10 se někdy, nebo dokonce **často vyhýbají určitým místům kvůli pocitu nebezpečí. Respondenti nejčastěji uváděli okolí stanic metra Skalka a Strašnická, oblast Edenu, okolí bývalé radnice, lokality navazující na Vršovickou ulici a areál Koh-i-noor.** Pocity nekomfortu se objevovaly také na frekventovaných veřejných plochách, zejména na **náměstí Svatopluka Čecha a Kubánském náměstí.** Opakovaně byla zmiňována rovněž prostranství **před obchodními centry Cíl a Květ na Zahradním Městě. Na S-tour u Cíle** – mi hodně říkalo, že se tam večer bojím chodit. Podle statistiky vede Skalka a Eden jako nejvíc nebezpečná místa.
- 3) **Lidi trápí – vandalismus, hluk, opilí lidé.** Pouze **obyvatelé Záběhlic** vnímají jako nejpálčivější problém **krádeže** (jako velký problém je označila polovina tamních rezidentů) – když jsme stáli na S-tour, tak to byl hlavní problém, co tam lidi řešili – **vykrádání aut**, tenkrát se psali i ulice, kde se to hodně stává, určitě se dá dohledat. To by chtělo řešit – kamery, městská policie.
- 4) **Rodiče dětí ve věku 7 až 15 let považují za největší hrozbu pro bezpečí svých potomků přítomnost dospělých osob**, které mohou být pro děti nebezpečné (např. **podnapilé či se závislostmi**) a silniční dopravu, zejména **vozidla jedoucí nepřiměřenou rychlostí.**
- 5) Za mě důležité info – **34 % dětí ve věku 7-15 let nechodí do školy samo nebo jen zřídka**

ÚMČ Praha 10

**Zápis z 30 jednání Komise bezpečnostní RMČ Praha 10,
ze dne 4.2. 2026, na ÚMČ Praha 10, Vinohradská 169, K806,
od 17 hodin**

Přítomní členové KB: Robert Zrzavecký, Mgr. Matěj Štěpánek, Jaroslav Štěpánek MBA, Bc. Radek Lojda, Mgr. Stanislav Šimek, Jiří Komrska

Omluvení členové KB: Mgr. Martin Čásenský

Neomluvení členové KB: 0

Hosté: Ing. Michal Ridl MP, plk. Mgr. Renáta Havlíková PČR, npor. Bc. Tomáš Lisko PČR, npor. Bc. David Horáček HZS,

Jednání KB bylo zahájeno v 17 hodin.

Program:

1. Zahájení jednání KB č. 30, schválení programu, ustanovení ověřovatele zápisu, schválení hostů na jednání KB.
2. Projednání žádosti MP (motivační odměny), PČR (finanční dar) a HZS (materiálně technické dovybavení) na rok 2026.
3. Aktuální bezpečnostní situace z pohledu PČR Praha IV.
4. Aktuální bezpečnostní situace z pohledu MP Praha 10.
5. Aktuální informace k činnosti HZS.
6. Informace, podněty pro KB z oddělení bezpečnostního managementu OKK.
7. Diskuse, různé návrhy politických klubů k bezpečnostním tématům, plánu činnosti KB.

1. Zahájení jednání KB č. 30, schválení programu.

Na úvod jednání přítomné členy a hosty pozdravil a přivítal **předseda KB Robert Zrzavecký**, konstatoval, že KB je **usnášeníschopná** a nechal hlasovat o schválení navrženého programu a schválení přítomnosti hostů na KB. Podkladové materiály byly zaslány členům elektronicky. Předseda poděkoval složkám IZS za zaslání.

Jako ověřovatel zápisu byl ustanoven **Stanislav Šimek**.

Hlasování: o schválení programu jednání KB

Průběh hlasování:

PŘÍTOMNO	PRO	PROTI	ZDRŽEL SE	NEHLASOVAL
4	4	0	0	0

Program jednání KB byl schválen.

Hlasování: o schválení hostů na jednání KB

Průběh hlasování:

PŘÍTOMNO	PRO	PROTI	ZDRŽEL SE	NEHLASOVAL
4	4	0	0	0

Přítomnost hostů na KB byla schválena.

2. Projednáni žádosti MP (motivační odměny), PČR (finanční dar) a HZS (materiálně technické dovybavení) na rok 2026.

V 17.05 hodin příchod Matěj Štěpánek.

Renáta Havlíková poděkovala za poskytnuté finanční prostředky v roce 2025 a předložila seznam pořízených věcí pro výkon služby PČR. Případné dotazy k vybavení může odpovědět zde přítomný vedoucí MOP PČR Vršovice Tomáš Lisko.

Stanislav Šimek vznesl dotaz, kolik mají k dispozici osobních kamer (umístění na uniformě). Na všech základních útvech mají cca 5 kamer. Tyto se musí připravit do služby, lepší je mít je tzv „vyfasované“ na osobních listech, jejich životnost je delší než u těch, které se používají 24/7. Právě takové osobní se například kupují z daru od MČ Praha 10.

Tomáš Lisko uvedl, že na MOP Vršovice mají aktuálně 6 kamer, dvě jsou na opravě, další jsou na objektu oddělení pro potřebu stálé služby atd.

Stanislav Šimek zdůraznil, že podle jeho názoru, by touto kamerou bylo dobré vybavit všechny policisty. Na tyto kamery by navrhoval přidat na další rok do rozpočtu na dary potřebné finanční prostředky.

Michal Řidl také poděkoval za poskytnuté motivační odměny pro MP v loňském roce a zdůraznil, že díky těmto prostředkům má MP Praha 10 podstav pouze 10 strážníků, respektive 8. Finanční prostředky budou i letos použity na práci přesčas a na odměny pro strážníky OŘ Praha 10.

Michal Horáček po poděkování za loňský finanční dar zdůraznil, že tato pomoc je velice kladně hodnocena na HS č. 5, Průběžná. Seznam věcí pořízený v roce 2025 byl zaslán na ÚMČ P10.

Dále bylo v této věci diskutováno, předseda KB následně nechal hlasovat a bylo přijato stanovisko **KB RMČ Praha 10 č. KB/30/1/2026** ve znění“

KB RMČ Praha 10 DOPORUČUJE poskytnutí motivační odměny pro MP, finančního daru pro PČR a na materiálně technické dovybavení pro HZS na rok 2026, dle předložených žádostí.

8. Hlasování: Projednáni žádosti MP (motivační odměny), PČR (finanční dar) a HZS (materiálně technické dovybavení) na rok 2026.

Průběh hlasování:

PŘÍTOMNO	PRO	PROTI	ZDRŽEL SE	NEHLASOVAL
5	5	0	0	0

Navrhované stanovisko bylo přijato.

V 17.15 hodin příchod Radek Lojda.

3. Aktuální bezpečnostní situace z pohledu PČR Praha IV.

Renáta Havlíková předložila Zpráva k bezpečnostní situaci na území Obvodního ředitelství policie Praha IV se zaměřením na územní obvod Městské části Prahy 10 za rok 2025 a období od 1.1. 2025 do 31.12. 2025 (byla rozeslána elektronicky). Nápad trestné činnosti celkově

klesnul na Praze 10 o 512 TČ v roce 2025 oproti roku 2024. 21.1. 2026 bylo v Edenu odehráno utkání LM, přijela FC Barcelona. Asi 900 fanoušků přijelo ze Španělska. Vše se obešlo bez větších problémů.

Také proběhla bezpečnostně preventivní akce Leden, kontrola byla zaměřena například i na používání mobilního telefonu při jízdě.

Tomáš Lisko zmínil, že v lednu proběhla jednání s bezpečnostním managementem jak Justičního paláce, probační službou, MŽP, VFN Královské Vinohrady a dále s tím, že jsou průběžně nastavena a aktualizována případná opatření vedoucí ke spolupráci při zajištění objektů atd. V OC Tesco se změnil například bezpečnostní manager a v únoru proběhne jednání s novým.

Další místo, které je v současné době problematické je vedle Penny na Vršovické, naproti Kohinoor, kde je otevřena další večerka H + H. Zde dochází ke konzumaci alkoholu v podlouhí vedle provozoven.

Problematické jsou také místa u večerek a okolí na Vršovické 71 až 79. Rezidenti a osoby bez domova zde dělají nepořádek, močí na veřejnosti a konzumují alkoholické nápoje v místě zákazu konzumace dle platné OZV hl. m. Prahy, a to oboustranně ulice.

Situace je vzhledem k chladnému počasí na těchto místech příznivější. Často se jedná o osoby bez práce, kteří bydlí v okolí.

Dále bylo v této věci diskutováno bez přijetí konkrétního stanoviska.

4. Aktuální bezpečnostní situace z pohledu MP Praha 10.

Michal Ridl předložil statistický přehled a zprávu MP za období leden 2026 (členům bylo zasláno elektronicky). Celkem se podařilo zajistit větší množství řidičů pod vlivem alkoholu. Jedna osoba zajištěna za poškození zastávky MHD. Vloupání do kostela, osoby zadržena a předána PČR. Zaměřují se na 7 lokalit které jsou pod větším dohledem, výstup kontrol je předkládán na Radu pro bezpečnou 10. Zajištěno/odebráno je poměrně větší množství alkoholu.

Následně uvedl, jak jsou na tom s vybavením osobních kamer strážníci MP. Mají kamery Axis, jedená se o drahé kvalitní kamery, které se zapínají již při samém začátku zákroku, takže je zadokumentován celý.

Závěrem poděkoval za schválení motivačních odměn, budou použity na motivaci a práci přesčas atd.

Dále bylo v této věci diskutováno bez přijetí konkrétního stanoviska.

5. Aktuální informace k činnosti HZS.

David Horáček předložil zprávu HZS za leden 2025 (rozesláno členům elektronicky). Poděkoval za souhlasné stanovisko k žádosti HZS o materiálně technickém dovybavení. Informoval o verifikaci v Holešovicích, kde bude představen tým, včetně prohlídky techniky atd. který je nasazován na mezinárodní zásahy. Bude to koncem dubna, dostaneme pozvánku. 10.2. 2026 bude ukončena činnost oddělení prevence HZS na stanici Průběžná a dojde k přestěhování do Holešovic, kde je otevřen nový kancelářský prostor HZS vedle stanice Argentinská.

5 Informace, podněty pro KB z oddělení bezpečnostního managementu OKK.

Miloš Jurča informoval o požadavku na vytvoření seznamu pro HZS kde jsou bary, diskotéky na MČ hl. m. Prahy v návaznosti na možné zanedbání požárních předpisů vzhledem k neštěstí, které se stalo ve Švýcarsku na Silvestra. HZS bude společně s PČR provádět kontroly těchto podniků.

Stanislav Šimek požádal o namátkovou kontrolu parku Solidarita a DH Green point ulice Dvouletky, které se dle návštěvního řádu bude nově večer zamykat, jsou tam dva altány, v kterých mají tendenci přespávat osoby bez domova. OŽP bude hřiště opravovat a uklízet.

Dále zmínil potřebu kontrol a vykazování podnapilých osob kolem večerek na Vršovické 71 až 79, nespokojený občan byl u nás na oddělení, kde byl domluven tento postup.

Matěj Štěpánek se zeptal na pěší patroly týmu prevence kriminality. Tyto byla v činnosti do listopadu 2025, v současné době je připravováno nové spuštění v jarních měsících 2026.

Dále bylo v této věci diskutováno bez přijetí konkrétního stanoviska.

6 Diskuse, různé, návrhy politických klubů k bezpečnostním tématům a plánu činnosti KB.

Příští komise bude 11. března 2026 od 17 hodin.

Jednání KB bylo ukončeno v 17.45 hodin.

Příloha: Presenční listina KB č. 30
Stanovisko KB č. KB/30/1/2026

Ověřovatel zápisu

.....
Mgr. Stanislav Šimek

Předseda KB RMČ Praha 10

.....
Robert Zrzavecký

Tajemník KB /RMČ Praha 10

.....
Bc. Miloš Jurča
datum vyhotovení zápisu 4. února 2026.

STANOVISKO KOMISE BEZPEČNOSTNÍ RMČ Praha 10

č. KB/30/1/2026

ze dne 4. února 2026

k bodu 2 jednání KB, projednání žádostí MP (motivační odměny), PČR (finanční dar) a HZS (materiálně technické dovybavení) na rok 2026

Komise bezpečnostní RMČ Praha 10

I. DOPORUČUJE

poskytnutí motivační odměny pro MP, finančního daru pro PČR a na materiálně technické dovybavení pro HZS na rok 2026, dle předložených žádostí.

Průběh hlasování:

PŘÍTOMNO	PRO	PROTI	ZDRŽEL SE	NEHLASOVAL
5	5	0	0	0

Stanovisko KB bylo schváleno.



Robert Zrzavecký
Předseda KB RMČ Praha 10

ÚMČ Praha 10

**Zápis z 18 jednání Komise bezpečnostní RMČ Praha 10,
ze dne 13. 11. 2024, na ÚMČ Praha 10, Vinohradská 169, K806,
od 17 do 18 hodin**

Řízení: Přítomní členové KB: Robert Zrzavecký, Jaroslav Štěpánek, MBA, Mgr. Matěj Štěpánek,
Jiří Komrská, Mgr. Martin Čásenský, Bc. Radek Lojda,

Omluvení členové KB: Mgr. Stanislav Šimek,

Neomluvení členové KB: 0

Hosté: Ing. Michal Ridl, MP, plk. Mgr. Renáta Havlíková, PČR,

Jednání KB bylo zahájeno v 17 hodin.

Program:

1. Zahájení jednání KB č. 18, schválení programu, ustanovení ověřovatele zápisu, schválení hostů na jednání KB.
2. Aktuální bezpečnostní situace z pohledu PČR Praha IV.
3. Aktuální bezpečnostní situace z pohledu MP Praha 10.
4. Aktuální informace k činnosti HZS.
5. Informace, podněty pro KB z oddělení bezpečnostního managementu OKK.
6. Diskuse, různé návrhy politických klubů k bezpečnostním tématům, plánu činnosti KB.

1. Zahájení jednání KB č. 18, schválení programu.

Na úvod jednání přítomné členy a hosty pozdravil a přivítal **předseda KB p. Robert Zrzavecký**. Konstatoval, že KB je **usnášeníschopná** a nechal hlasovat o schválení ověřovatele zápisu, schválení navrženého programu a schválení přítomnosti hostů na KB. Podkladové materiály byly zaslány členům elektronicky. Předseda poděkoval složkám IZS za zaslání.

Jako ověřovatel zápisu byl navržen **Mgr. Martin Čásenský**

Hlasování: o schválení ověřovatele zápisu

Průběh hlasování:

PŘÍTOMNO	PRO	PROTI	ZDRŽEL SE	NEHLASOVAL
6	6	0	0	0

Ověřovatel zápisu KB byl schválen.

Hlasování: o schválení programu jednání KB

Průběh hlasování:

PŘÍTOMNO	PRO	PROTI	ZDRŽEL SE	NEHLASOVAL
6	6	0	0	0

Program jednání KB byl schválen.

Hlasování: o schválení hostů na jednání KB

Průběh hlasování:

PŘÍTOMNO	PRO	PROTI	ZDRŽEL SE	NEHLASOVAL
6	6	0	0	0

Přítomnost hostů na KB byla schválena.

2. Aktuální bezpečnostní situace z pohledu PČR Praha IV.

Renáta Havlíková předložila Zprávu k bezpečnostní situaci na území Obvodního ředitelství policie Praha IV se zaměřením na územní obvod Městské části Praha 10 (za období od 1.1. 2024 do 31.10. 2024). Bude zasláno členům elektronicky.

Objasňenost TČ činí 25,93 %. Ve srovnání se stejným obdobím loňského roku došlo ke snížení nápadu trestné činnosti o 503 TČ (z 10134) a zvýšení objasňenosti o 3,68 % (z 22,25 %).

Nadzemním obvodu Městské části Praha 10, resp. MOP Vršovice, MOP Strašnice a MOP Zahradní Město, bylo za období od 1.1. 2024 do 31.10.2024 evidováno celkem **3083** trestných činů, což činí ve srovnání celkového nápadu trestné činnosti se stejným obdobím roku 2023 (**2861** TČ) pokles nápadu evidované trestné činnosti o **222** trestných skutků.

V období od 1.10. 2024 do 31.10. 2024 se na teritoriu OŘP Praha IV šetřilo 634 zjištěných a oznámených dopravních nehod, kdy z tohoto počtu bylo na území Městské části Praha 10 zaznamenáno 152 dopravních nehod (v obvodu MOP Vršovice 63, MOP Strašnice 46, MOP Zahradní Město 43).

Ve srovnání se stejném období od 1.10. 2023 do 31.10. 2023 se na teritoriu OŘP Praha IV. šetřilo 815 zjištěných a oznámených dopravních nehod, z toho na území Městské části Praha 10 bylo v říjnu 2023 zaznamenáno 177 dopravních nehod.

Ve srovnání se shodným obdobím měsíce října loňského roku došlo na území OŘP Praha IV k poklesu zjištěných a oznámených dopravních nehod o 181 případů (ze 815), na území Městské části Praha 10 se jedná o pokles o 25 oznámených dopravních nehod (ze 177 nehod v říjnu 2023).

Bezpečnost a veřejný pořádek

Na základě vyhodnocení bezpečnostních rizik byla v období od 1.10. 2024 do 31.10. 2024 vyhlášena na OŘP Praha IV následující policejní opatření:

- Dne 3.10. 2024 na fotbalové utkání Evropské ligy SK Slavia Praha – AFC Ajax (Nizozemí) na stadionu Eden a okolí, kdy bylo zaznamenáno šest přestupkových jednání – 5x neuposlechnutí výzvy úřední osoby při výkonu její pravomoci - § 5 odst. 1 písm. a) zákona č. 251/2016 včetně zajištění přestupců a 1x pyrotechnika v táboře fanoušků AFC Ajax. Uvedená přestupková jednání byla zpracovávána na MOP Vršovice.

- Dne 29.9. 2024 na fotbalové utkání Chance ligy Bohemians Praha – FC Mladá Boleslav v Ďolíčku, kdy byly zaznamenány dvě přestupkových jednání – zapálení čtyř ks pyrotechniky, pachatelé dosud neztotožnění a 1x vhození předmětu na hrací plochu – pachatel ztotožněn a řešen v příkazovém řízení. Dále byl řešen 1x přestupek mimo stadion – neuposlechnutí výzvy úřední osoby při výkonu její pravomoci - § 5 odst. 1 písm. a) zákona č. 251/2016 včetně zajištění, kdy vyšlo najevo další přestupkové jednání – držení OPL – vyřešeno příkazem na místě nezaplaceným.

- Dne 21.10. 2024 proběhla v obvodech MOP Zahradní Město, MOP Strašnice a MOP Vršovice dopravně bezpečnostní akce se zaměřením na bezpečnost a plynulost silničního provozu, kdy bylo kontrolováno 53 osob, 51 vozidel, byly uloženy 4x blokové pokuty na místě a oznámeny tři přestupky v dopravě. Zjištěn byl jeden řidič pod vlivem OPL, který byl veden v přestupkovém řízení.

- Ve dnech 24-25.10. 2024 bylo na OŘP Praha IV., tedy m. j. i v teritoriu MČ Praha 10, vyhlášeno bezpečnostní opatření "Junior", během kterého bylo na celém území OŘP Praha IV. zjištěn a

řešen 1x trestný čin (maření výkonu úředního rozhodnutí), 177 přestupkových jednání, z nichž 17 bylo nahlášeno správnímu orgánu. Bylo provedeno vypátrání pobytu u tří osob (bez zadržení), dále zatčení 1 osoby, zadržení 1 osoby a další osoby do dodání k výkonu trestu odnětí svobody. Dále bylo kontrolováno 1092 osob, z toho 244 cizinců, 689 vozidel, 3x ubytovací zařízení, 10 squatů ve spolupráci s pracovníky ČOI a Hygienické st. hl. m. Prahy 84 provozoven, u kterých byly zjištěny tři případy porušení zákona a jedna provozovna byla uzavřena z důvodu závažných nedostatků. V přestupkovém řízení byli zjištěni dva řidiči pod vlivem alkoholu a pět řidičů pod vlivem OPL.

- Dne 27.10. 2024 na fotbalové utkání Chance ligy SK Slavia Praha – FK Dukla na stadionu Eden a okolí, kdy byla zjištěna jedna osoba pachatele přestupku, která se snažila na stadion pronést před začátkem utkání čtyři dýmovnice a čtyři světlice. V průběhu utkání bylo ze strany zamaskovaných domácích fanoušků zapáleno 70 římských světel + 8 dýmovnic.

Dále podala informace k obsahu diskuse z jednání KB dne 9.10. 2024 k akci „Korzo Krymská“, k problematice OC EDEN, a k lokalitě „Trojmezí“.

V nadcházejícím období budou zajišťovány adventní akce, zajištění trhů a OC v návaznosti na hrozící kapesní krádeže atd.

Dále bylo v této věci diskutováno bez přijetí konkrétního stanoviska.

3. Aktuální bezpečnostní situace z pohledu MP Praha 10.

Michal Ridl předložil statistický přehled MP za říjen 2024 (členům bylo zasláno elektronicky). Zdůraznil, že v měsíci říjen bylo na MP podáno víc oznámení, než je obvyklé.

Radek Lojda informoval o dnešním jednání s Vojenskou Policií, která má kanceláře v Polygrafické ulici. Bude tam v rámci rekonstrukce ulice umístěna značka o zákazu vjezdu kamionů. Požádal tímto MP o dohled až to nastane v současné době lze řidiče pokutovat za noční parkování kamionů, které není na tomto místě povoleno.

Miloš Jurča informoval, že řadové garáže, které v té ulici obývali bezdomovci jsou již majitelem zbourány a prostor se připravuje k výstavbě průmyslového objektu.

Stanislav Šimek zmínil, že v předložené zprávě MP je uvedeno provedení 64 kontrol se zaměřením na konzumaci alkoholu osob do 18 let v provozovnách pohostinství. Ve zprávě není výsledek, kolik bylo záchytů, kde atd. prostě nějaký výstup.

Roman Turoň připraví výstup na příští KB. Dále uvedl své zkušenosti s akcí „Korzo Krymská“ na které se přímo účastnil společně s PČR. Tato akce proběhla za absolutně nezvládnuté pořadatelské služby, nedostatečný počet. PČR a MP musela po 22 hodině za využití těžkooděnců, služebních psů a dalších hlídkových sil zjednat uklidnění situace. Nediví se, že si obyvatelé na akci po 22 hodině stěžují.

Martin Čásenský si nemyslí, že byl tento postup adekvátní, akce „Korzo Krymská“ je dvakrát za rok, a to jde určitě vydržet, jedná se o akci, které byla pod záštitou STA MČ Praha 10. Určitě se dá zklidnit prostředí i cestou domluv atd.

Stanislav Šimek vznesl dotaz, zda je přestupkové jednání zdokumentováno. Bude zjištěno.

Radek Lojda zdůraznil, že je potřeba cestou OKP opět intervenovat na pořadatele a předcházet takto RNK při této a dalších akcích na MČ Praha 10.

Matěj Štěpánek požádal o zaslání statistických údajů o počtu zásahů, volání atd. k sídlišti Vlasta, Tesco a okolí, bude zasláno. Tesco Eden již nemá na základě žádosti MČ nepřetržitý provoz, rapidně ubylo nočních výjezdů a zásahů PČR a MP.

Dále bylo v této věci diskutováno bez přijetí konkrétního stanoviska.

4. Aktuální informace k činnosti HZS.

David Horáček je z jednání omluven. Zpráva bude předložena na prosincové jednání KB.

5 Informace, podněty pro KB z oddělení bezpečnostního managementu OKK.

Na KB a Komisi pro dopravu byla doručena žádost o projednání ve věci bezpečnostní situace a zklidnění dopravy v ulici Bělocerkevská. Zejména ve vztahu k přechodu pro chodce, který je umístěn poblíž ulice Bajkalská. Členům komise byl přečten bod z jednání Komise pro dopravu a v následné diskusi bylo konstatováno, že doprava v místě je intenzivní a dá se s pokračující výstavbou na Praze 3 v oblasti Nákladového nádraží Žižkov atd. předpokládat její další nárůst. Instalováním světelné signalizace na přechod by ale došlo k ještě většímu nezprůjezdnění a tvorbě kolon. Situace v oblasti se musí řešit komplexně. Lze také ošetřením zeleně místo kolem přechodu lépe zpřehlednit, bude požádáno.

Členové KB vzali tímto podnět na vědomí. Byl také již odeslán požadavek na TSK hl. m. Prahy s žádostí o komplexní řešení dopravní obsluhy v této lokalitě. Věc dále řeší Odbor dopravy ÚMČ Prahy 10 s ODO MHMP, který záměr posoudí s TSK, případně vstoupí v jednání.

Druhý podnět je z ulice Sobotecká 3, kde mělo dojít dne 6.8. 2024 k zásahu PČR proti drogově závislému pachatele, který pronikl do domu.

V této ulici zejména na schodech vedoucí do Chorvatské ulice se zdržují „podivné existence“, uživatelé OPL, osoby bez domova atd. V těsné blízkosti je také dětské hřiště. Vzhledem k těmto skutečnostem tímto obyvatelé žádají o zvážení možnosti zvýšení úrovně bezpečnosti v této ulici. Například instalací kamery MKS hl. m. Prahy.

Městský kamerový systém se rozvíjí velice pomalu. V současné době máme pro Prahu 10 zažádány o dvě nová kamerová stanoviště.

MP a PČR se na místo zaměří v rámci posílené hlídkové služby. Podnět jim bude postoupen.

Dále bylo v této věci diskutováno bez přijetí konkrétního stanoviska.

6. Diskuse, různé, návrhy politických klubů k bezpečnostním tématům a plánu činnosti KB.

Radek Lojda představil probíhající pilotní projekt vedení MČ Praha 10 „Pěší patrola“ která od 1.11. 2024 zatím do konce roku na vybraných místech reaguje na problematiku bezdomovectví, zakázanou konzumaci alkoholu na místech, která jsou vyhláškou MHMP zakázána atd. Jedná se o přestupkové jednání těchto osob. Patrola prochází každý den od 8 do 21 hodin vytipovaná místa, kde jsou hlášeny dlouhodobě problémy. Jedná se o něco podobného jako je projekt MV ČR „Asistent prevence kriminality“. Lokality jsou zatím tyto: před OC Eden, sídliště Vlasta, Metro Strašnická, park kolem Gutovky, Metro Skalka a okolí, Radošovická, točna tramvaje. Služba je nastavena tak, že nenásilnou, slušnou formou monitorují a foto dokumentují tato místa a v případě zjištění nežádoucích jevů upozorní osoby o tom, že konají v rozporu s předpisy. V případě nepochopení je volána MP. Zatím nejsou žádné negativní ohlasy. Projekt bude vyhodnocován průběžně. Provádějí také sběr použitých stříkaček od uživatelů OPL.

Dále bylo v této věci diskutováno bez přijetí konkrétního stanoviska.

Jednání KB bylo ukončeno v 18 hodin.
Příloha: Prezenční listina KB č. 18

Ověřovatel zápisu

.....
Mgr. Martin Čásenský

Předseda KB RMČ Praha 10

.....
Robert Zrzavecký

Tajemník KB RMČ Praha 10

.....
Bc. Miloš Jurča
datum vyhotovení zápisu, 13. listopadu 2024

ÚMČ Praha 10

**Zápis z 19 jednání Komise bezpečnostní RMČ Praha 10,
ze dne 8.1. 2024, na ÚMČ Praha 10, Vinohradská 169, K806,
od 17 do 18 hodin**

Přítomní členové KB: Robert Zrzavecký, Jaroslav Štěpánek, MBA, Mgr. Matěj Štěpánek,
Jiří Komrska, Mgr. Martin Čásenský, Mgr. Stanislav Šimek,

Omluvení členové KB: Bc. Radek Lojda

Neomluvení členové KB: 0

Hosté: Mgr. Martin Hlaváček, MP, plk. Mgr. Renáta Havlíková, PČR, npor. Bc. David Horáček, HZS

Jednání KB bylo zahájeno v 17 hodin.

Program:

1. Zahájení jednání KB č. 19, schválení programu, ustanovení ověřovatele zápisu, schválení hostů na jednání KB.
2. Aktuální bezpečnostní situace z pohledu PČR Praha IV.
3. Aktuální bezpečnostní situace z pohledu MP Praha 10.
4. Aktuální informace k činnosti HZS.
5. Informace, podněty pro KB z oddělení bezpečnostního managementu OKK.
6. Diskuse, různé návrhy politických klubů k bezpečnostním tématům, plánu činnosti KB.

1. Zahájení jednání KB č. 19, schválení programu.

Na úvod jednání přítomné členy a hosty pozdravil a přivítal **předseda KB p. Robert Zrzavecký**. Konstatoval, že KB je **usnášeníschopná** a nechal hlasovat o schválení navrženého programu a schválení přítomnosti hostů na KB. Podkladové materiály byly zaslány členům elektronicky. Předseda poděkoval složkám IZS za zaslání.

Jako ověřovatel zápisu byl ustanoven **Mgr. Stanislav Šimek**

Hlasování: o schválení programu jednání KB

Průběh hlasování:

PŘÍTOMNO	PRO	PROTI	ZDRŽEL SE	NEHLASOVAL
5	5	0	0	0

Program jednání KB byl schválen.

Hlasování: o schválení hostů na jednání KB

Průběh hlasování:

PŘÍTOMNO	PRO	PROTI	ZDRŽEL SE	NEHLASOVAL
5	6	0	0	0

Přítomnost hostů na KB byla schválena.

2. Aktuální bezpečnostní situace z pohledu PČR Praha IV.

Renáta Havlíková uvedla, že statistická zpráva za rok 2024 ještě není k dispozici, po zveřejnění PP ČR bude členům předložena pravděpodobně na dalším jednání KB.

V prosinci 2024 byla činnost PČR posílena v rámci „Adventu“ a opatření v souvislosti s výročním tragédií na FF UK. Také jsou prováděny společné bezpečnostně preventivní akce s MP a bezpečnostním managementem ÚMČ Praha 10.

Stanislav Šimek poděkoval za činnost MOP Vršovice, kdy byl osobně přítomen zákroku poblíž svého bydliště. Zejména kladně hodnotil aktivní přístup a profesionalitu zasahujících policistů.

Dále bylo v této věci diskutováno bez přijetí konkrétního stanoviska.

Čas 17.10 hod, příchod Jiří Komrská.

3. Aktuální bezpečnostní situace z pohledu MP Praha 10.

Martin Hlaváček předložil statistický přehled MP za prosinec 2024 (členům bylo zasláno elektronicky).

Výkon služby byl prioritně zaměřen také na předvánoční trhy a další adventní akce. Asistovali také v rámci vystěhování z bytu.

Stanislav Šimek vznesl dotaz na kterých místech jsou MP nejvíce dokumentovány přestupky na úseku porušování OZV hl. m. Prahy o zákazu konzumace alkoholu na veřejných místech dle přílohy, jedná se o Skalku, Eden, Vlasta, Vršovická, Strašnická a okolí.

Dále bylo v této věci diskutováno bez přijetí konkrétního stanoviska.

4. Aktuální informace k činnosti HZS.

David Horáček předložil zprávu za prosinec 2024, silvestr proběhl na Praze 10 klidně. Nadprůměrně hořelo v zahrádkářských koloniích kolem Prahy 10. V Jaltské bylo poraženo 8 poškozených topolů.

V rámci HZS v Praze se momentálně řeší a zvažují úpravy dojezdové vzdálenosti od jednotlivých stanic k místu zásahu a případně lepší nastavení počítačového programu který toto určuje. Nadále je v některých ulicích vzhledem k neukázněnému parkování omezen nebo znemožněn průjezd techniky HZS, je potřeba minimálně 3metrová mezera. Dále je řešeno na ODO a MHMP.

5. Informace, podněty pro KB z oddělení bezpečnostního managementu OKK.

Miloš Jurča uvedl, že v současné době nemá oddělení bezpečnostního managementu doručeny žádné nové podněty nebo stížnosti v oblasti bezpečnosti.

Dále bylo v této věci diskutováno bez přijetí konkrétního stanoviska.

6. Diskuse, různé, návrhy politických klubů k bezpečnostním tématům a plánu činnosti KB.

Robert Zrzavecký uvedl, že v současné probíhá vyhodnocení pilotního projektu „pěší patrola“ která po dobu listopad, prosinec preventivně obcházela místa s větší koncentrací osob na Praze 10 kde v minulosti docházelo často k přestupkovému jednání nepřizpůsobivých osob.

Dále bylo v této věci diskutováno bez přijetí konkrétního stanoviska.

Jednání KB bylo ukončeno v 18 hodin.
Příloha: Presenční listina KB č. 19

Ověřovatel zápisu

.....
Mgr. Stanislav Šimek

Předseda KB RMČ Praha 10

.....
Robert Zrzavecký

Tajemník KB RMČ Praha 10

.....
Bc. Miloš Jurča
datum vyhotovení zápisu, 8. leden 2025

ÚMČ Praha 10

**Zápis z 27 jednání Komise bezpečnostní RMČ Praha 10,
ze dne 12.11. 2025, na ÚMČ Praha 10, Vinohradská 169, K806,
od 15.30 do 16 hodin**

Přítomní členové KB: Robert Zrzavecký, Mgr. Stanislav Šimek,
Jiří Komrska, Mgr. Martin Čásenský

Omluvení členové KB: Bc. Radek Lojda, Jaroslav Štěpánek MBA, Mgr. Matěj Štěpánek,

Neomluvení členové KB: 0

Hosté: Ing. Michal Ridl MP,

Jednání KB bylo zahájeno v 15.30 hodin.

Program:

1. Zahájení jednání KB č. 27, schválení programu, ustanovení ověřovatele zápisu, schválení hostů na jednání KB.
2. Aktuální bezpečnostní situace z pohledu PČR Praha IV.
3. Aktuální bezpečnostní situace z pohledu MP Praha 10.
4. Aktuální informace k činnosti HZS.
5. Informace, podněty pro KB z oddělení bezpečnostního managementu OKK.
6. Diskuse, různé návrhy politických klubů k bezpečnostním tématům, plánu činnosti KB.

1. Zahájení jednání KB č. 27, schválení programu.

Na úvod jednání přítomné členy a hosty pozdravil a přivítal **předseda KB Robert Zrzavecký**, konstatoval, že KB je **usnášeníschopná** a nechal hlasovat o schválení navrženého programu a schválení přítomnosti hostů na KB. Podkladové materiály byly zaslány členům elektronicky. Předseda poděkoval složkám IZS za zaslání.

Jako ověřovatel zápisu byl ustanoven **Martin Čásenský**.

Hlasování: o schválení programu jednání KB

Průběh hlasování:

PŘÍTOMNO	PRO	PROTI	ZDRŽEL SE	NEHLASOVAL
4	4	0	0	0

Program jednání KB byl schválen.

Hlasování: o schválení hostů na jednání KB

Průběh hlasování:

PŘÍTOMNO	PRO	PROTI	ZDRŽEL SE	NEHLASOVAL
4	4	0	0	0

Přítomnost hostů na KB byla schválena.

2. Aktuální bezpečnostní situace z pohledu PČR Praha IV.

Renáta Havlíková je z jednání omluvena. Zprávu k bezpečnostní situaci na území Obvodního ředitelství policie Praha IV se zaměřením na územní obvod Městské části Praha 10 za období od 1.1. 2025 do 31. 10. 2025, členům KB rozesláno elektronicky.

Zpráva je neveřejná a určena pro informaci k jednání Bezpečnostní komise Městské části Praha 10.

Ke statistickým údajům za Obvodní ředitelství policie Praha IV ve sledovaných obdobích byly využity informace z dostupných evidencí Krajského ředitelství policie hl. m. Prahy.

Na území Obvodního ředitelství policie Praha IV (dále jen „ORP Praha IV“), tzn. obvodů Prahy 4 a Prahy 10 včetně přilehlých městských částí, bylo za období od 1.1. 2025 do 31.10. 2025 evidováno celkem **8767** spáchaných trestných činů (dále jen „TČ“), z tohoto počtu bylo **2078** TČ objasněno, což činí 23,70 %. Ve srovnání se stejným obdobím loňského roku došlo ke snížení nápadu zjištěné trestné činnosti o **864** TČ (ze 9631 v roce 2024, z toho objasněno 2497) ale i snížení objasněnosti o 2,23 % (z 25,93 %).

Stanislav Šimek pochválil PČR za činnost, která je viditelná na meziročním velkém poklesu nápadu trestné činnosti na teritoriu Prahy 10. Zdůraznil také evidovaný pokles vloupání a krádeží u motorových vozidel v teritoriu Zahradního Města.

Dále bylo v této věci diskutováno bez přijetí konkrétního stanoviska.

3. Aktuální bezpečnostní situace z pohledu MP Praha 10.

Michal Ridl předložil statistický přehled a zprávu MP za období říjen 2025 (členům bylo zasláno elektronicky). Úvodem k statistice zmínil rovněž pokles přestupků. Proběhly bezpečnostní opatření v rámci fotbalu. MP má 7 lokalit na které dohlíží ve větší míře, toto opatření má také vliv na počet přestupků. Vše je také prezentováno každých 14 dní na Radě pro bezpečnou desítku.

Stanislav Šimek se zeptal, zda již došlo k vyplacení finančních odměn pro strážníky MP z prostředků, které byly poskytnuty letos od MČ Praha 10, k vyplacení dojde do Vánoc, takže je to jeden z motivujících prvků a povzbuzení k další aktivní činnosti i nad rámec běžné pracovní doby.

Miloš Jurča zmínil, že situace se zlepšila také vzhledem k tomu, že do 31.10. 2025 vykonávala na Praze 10 svoji činnost „pěší patrola“ týmu prevence kriminality. V současné době je v běhu výběrové řízení na dodavatele této služby, předpoklad opětovného nasazení je počátkem roku 2026.

Dále bylo v této věci diskutováno bez přijetí konkrétního stanoviska.

4. Aktuální informace k činnosti HZS.

David Horáček je z jednání omluven, zaslal zprávu HZS za říjen 2025 (rozesláno členům elektronicky). Měsíc proběhl bez závažného výjezdu.

5. Informace, podněty pro KB z oddělení bezpečnostního managementu OKK.

Miloš Jurča informoval KB o vypracované Koncepti prevence kriminality, která je po revizích a bude předložena na KB dne 10.12. 2025 k přijetí stanoviska. Dne 8.1. 2026 bude předložena na RMČ Praha 10 a následně také na nejbližší jednání ZMČ Prahy 10.

6 Diskuse, různé, návrhy politických klubů k bezpečnostním tématům a plánu činnosti KB.

Stanislav Šimek konstatoval, že je spokojený s prací MP, PČR a činností ÚMČ v oblasti bezpečnosti a prevence kriminality. Výsledky jsou již vidět, vzhledem k tomu prováděná opatření, které se vzájemně prolínají plně podporuje.

Příští komise bude 10. prosince 2025 od 15.30 hodin.

Jednání KB bylo ukončeno v 16 hodin.

Příloha: Presenční listina KB č. 27

Ověřovatel zápisu

.....
Mgr. Martin Čásenský

Předseda KB RMČ Praha 10

.....
Robert Zrzavecký

Tajemník KB RMČ Praha 10

.....
Bc. Miloš Jurča
datum vyhotovení zápisu, 12. listopadu 2025

ÚMČ Praha 10

**Zápis z 20 jednání Komise bezpečnostní RMČ Praha 10,
ze dne 5.2. 2025, na ÚMČ Praha 10, Vinohradská 169, K806,
od 17.25 do 18.30 hodin**

Přítomní členové KB: Robert Zrzavecký, Jaroslav Štěpánek, Bc. Radek Lojda, Mgr. Stanislav Šimek,

Omluvení členové KB: Jiří Komrska, Mgr. Martin Čásenský, Mgr. Matěj Štěpánek,

Neomluvení členové KB: 0

Hosté: Mgr. Martin Hlaváček, MP, plk. Mgr. Renáta Havlíková, PČR, npor. Bc. David Horáček, HZS

Jednání KB bylo zahájeno v 17.25 hodin.

Program:

1. Zahájení jednání KB č. 20, schválení programu, ustanovení ověřovatele zápisu, schválení hostů na jednání KB.
2. Aktuální bezpečnostní situace z pohledu PČR Praha IV.
3. Aktuální bezpečnostní situace z pohledu MP Praha 10.
4. Aktuální informace k činnosti HZS.
5. Informace, podněty pro KB z oddělení bezpečnostního managementu OKK.
6. Diskuse, různé návrhy politických klubů k bezpečnostním tématům, plánu činnosti KB.

1. Zahájení jednání KB č. 19, schválení programu.

Na úvod jednání přítomné členy a hosty pozdravil a přivítal **předseda KB p. Robert Zrzavecký**. Konstatoval, že KB je **usnášeníschopná** a nechal hlasovat o schválení navrženého programu a schválení přítomnosti hostů na KB. Podkladové materiály byly zaslány členům elektronicky. Předseda poděkoval složkám IZS za zaslání.

Jako ověřovatel zápisu byl ustanoven **Bc. Radek Lojda**

Hlasování: o schválení programu jednání KB

Průběh hlasování:

PŘÍTOMNO	PRO	PROTI	ZDRŽEL SE	NEHLASOVAL
4	4	0	0	0

Program jednání KB byl schválen.

Hlasování: o schválení hostů na jednání KB

Průběh hlasování:

PŘÍTOMNO	PRO	PROTI	ZDRŽEL SE	NEHLASOVAL
4	4	0	0	0

Přítomnost hostů na KB byla schválena.

2. Aktuální bezpečnostní situace z pohledu PČR Praha IV.

Renáta Havlíková uvedla, že na územním obvodu Městské části Praha 10, resp. MOP Vršovice, MOP Strašnice a MOP Zahradní Město, bylo za období od 1.1. 2024 do 31.12.2024 evidováno celkem **3576** trestných činů, což činí ve srovnání celkového nápadu trestné činnosti se stejným obdobím roku 2023 (**3417TČ**) pokles evidované trestné činnosti o **159** trestných skutků.

Dne 22.1. 2025 byla od 08.30 do 11.30 hodin uskutečněna na území teritoria Zahradního Města, Strašnic a Vršovic policejní akce se zaměřením na kontrolu dodržení zákona o silničním provozu. Byla provedena kontrola 46 osob, 26 motorových vozidel a uloženo 6 blokových pokut.

Ve dnech 24-25.1. 2025 bylo na základě rozkazu ředitelky OŘP Praha IV vyhlášeno na celém území OŘP Praha IV, tedy i v obvodu ÚMČ Praha 10, policejní opatření "KORZET", zaměřené na zajištění vnitřního pořádku a bezpečnosti, předcházení páchání protiprávního jednání s cílem snížit kriminalitu na území Obvodního ředitelství policie Praha IV. Na dílčí akci dne 24. 1. 2025 v době od 15:00 hod. do 01:00 hod dne 25. 1. 2025 bylo provedeno 1142 kontrol osob, z toho 366 cizinců, 790 kontrol vozidel, kontroly 10 ubytovacích zařízení, kontroly 30 squatů, kontrola 2 provozoven, 3 kontroly chat. Při akci byl zjištěn 2x TČ – 1x dle ustanovení § 337/1a Tr. zákoníku (maření výkonu úředního rozhodnutí) a 1x dle ustanovení § 274/1 Tr. zákoníku (ohrožení pod vlivem návykové látky – řidič pod vlivem alkoholu 1,24 a 1,16 promile), zjištěno bylo 147 přestupků – z toho 137 vyřešeno příkazem na místě v celkové výši 116.800,- Kč, 18x udělen řidičům bodový postih, 5x zjištění řidiči pod vlivem OPL, řešeno v přestupkovém řízení, 1x odmítnutí vyšetření ke zjištění OPL, 21x oznámení přestupku správnímu orgánu, 2x zjištěna mladistvá osoba pod vlivem alkoholu, 5x provedeno zjištění a zadržení osob vyhlášené v celostátním pátrání (1x realizace příkazu k dodání do VTOS, 1x příkaz k zatčení, 1x souhlas se zadržením osoby dle ustanovení § 76/1 t.ř., 1x vypátrání pobytu osoby, 1x vypátrání pohřešované osoby). Do policejní akce bylo nasazeno 72 policistů OŘ Praha IV a KŘPA.

Dne 30.1. 2025 bylo vyhlášeno bezpečnostní opatření na fotbalové utkání Evropské ligy SK Slavia Praha – Malmö FF (Švédsko), kdy došlo během utkání v sektoru hostů k použití pyrotechniky, při které ale nedošlo k přerušení zápasu. Žádné další narušení veřejného pořádku nebylo zjištěno.

Dále bylo v této věci diskutováno bez přijmutí konkrétního stanoviska.

3. Aktuální bezpečnostní situace z pohledu MP Praha 10.

Martin Hlaváček předložil statistický přehled MP za leden 2025 (členům bylo zasláno elektronicky). Obsáhle zmínil problematiku parkování ve vnitrobloku Novorossijská, v kterém hlavně v době konání akcí v Edenu dochází k neoprávněnému parkování. Není to bohužel jediné místo na Praze 10, které je takto zatíženo hlavně během fotbalových utkání. Problematika bude také otevřena na výboru životního prostředí.

Situace na Malešickém náměstí a na zastávce MHD se již působením MP zlepšila a osoby bez domova se již na tomto místě vyskytují sporadicky, a to hlavně v souvislosti se stacionářem Armády spásy.

Dne 21.1. 2025 ve 21 hodin došlo v Malešickém parku k nehodě cyklisty s tragickým následkem po nárazu do stromu.

Dále bylo v této věci diskutováno bez přijmutí konkrétního stanoviska.

4. Aktuální informace k činnosti HZS.

David Horáček předložil zprávu za leden 2025 (rozesláno členům elektronicky). Informoval o úbytku jedné jednotky pro perimetr Prahy 10. Počet zásahů je zhruba stejný jako v roce 2024. Končí HZS Mitas vzhledem k ukončení provozu závodu. Vzhledem k tomu máme pro Prahu 10

o jednu jednotku méně. Nahradiť ji má stanice Satalice, která se má ale teprve stavět z prostředků EU.

5 Informace, podněty pro KB z oddělení bezpečnostního managementu OKK.

Miloš Jurča zmínil problematiku MKS hl. m. Prahy, kdy nadále platí loňský stav, že se nové kamerové body MKS stále neinstalují v hl. m. Praze vzhledem k tomu, že není stále hotová a schválená „Koncepce rozvoje MKS na dalších 5 let“. Problematika je také bouřlivě řešena na Bezpečnostním výboru MHMP.

Dále uvedl, že vzhledem k ukončení pilotního projektu „Pěší patrola“ který byl již vyhodnocen a závěr bude dnes v bodu „různé“. Je zřejmé pozorovat nárůst závadového jednání na Skalce, pravděpodobně vzhledem k absenci tohoto projektu.

Obyvatelé si také permanentně stěžují na situace kolem stadionu Eden v souvislosti s fotbalem, kdy velké množství fanoušků cestou na a ze stadionu „močí“ ve vnitrobloku vedle Gruzínské ulice a v okolí.

Dále bylo v této věci diskutováno bez přijetí konkrétního stanoviska.

6. Diskuse, různé, návrhy politických klubů k bezpečnostním tématům a plánu činnosti KB.

Radek Lojda předložil členům vyhodnocení působení pěší patroly včetně počtu intervencí za měsíc listopad a prosinec 2024. Na základě tohoto vyhodnocení je zřejmé, že projekt se osvědčil a byl přínosem pro prevenci a bezpečnost na Praze 10. Kladné ohlasy jsou také od obyvatel. Rovněž PČR a MP kladně hodnotí přínos patroly, a to i v dobrém personálním zajištění. MČ Praha 10 má zájem na dalším pokračování projektu.

Dále bylo v této věci diskutováno bez přijetí konkrétního stanoviska.

Radek Lojda následně vyzval složky IZS k podání žádosti na každoroční materiálně technické dovybavení PČR, HZS a na motivační odměny pro MP. Následnou diskusí bylo upřesněno, že na základě změny interních směrnic pro přijímání darů u PČR a HZS je již možné těmto složkám poskytnout peněžní dar a oni si již zajistí nákup potřebného dovybavení v rámci svého ekonomického úseku na KŘ PČR a HZS hl. m. Prahy.

Dále bylo v této věci diskutováno bez přijetí konkrétního stanoviska.

Jednání KB bylo ukončeno v 18.30 hodin.

Příloha: Presenční listina KB č. 20

Ověřovatel zápisu

.....
Bc. Radek Lojda

Předseda KB RMČ Praha 10

.....
Robert Zrzavecký

Tajemník KB RMČ Praha 10

.....
Bc. Miloš Jurča

datum vyhotovení zápisu, 5. února 2025

ÚMČ Praha 10

**Zápis z 22 jednání Komise bezpečnostní RMČ Praha 10,
ze dne 2.4. 2025, na ÚMČ Praha 10, Vinohradská 169, K806,
od 17 do 17.30 hodin**

Přítomní členové KB: Robert Zrzavecký, Jaroslav Štěpánek MBA, Bc. Radek Lojda, Mgr. Stanislav Šimek,

Omluvení členové KB: Jiří Komrška, Mgr. Martin Čásenský, Mgr. Matěj Štěpánek,

Neomluvení členové KB: 0

Hosté: Ing. Michal Řidl, MP

Jednání KB bylo zahájeno v 17 hodin.

Program:

1. Zahájení jednání KB č. 22, schválení programu, ustanovení ověřovatele zápisu, schválení hostů na jednání KB
 2. Aktuální bezpečnostní situace z pohledu PČR Praha IV.
 3. Aktuální bezpečnostní situace z pohledu MP Praha 10.
 4. Aktuální informace k činnosti HZS.
 5. Finanční dary MČ Praha 10 pro složky IZS.
 6. Informace, podněty pro KB z oddělení bezpečnostního managementu OKK.
 7. Diskuse, různé návrhy politických klubů k bezpečnostním tématům, plánu činnosti KB.
1. **Zahájení jednání KB č. 22, schválení programu.**

Na úvod jednání přítomné členy a hosty pozdravil a přivítal **předseda KB p. Robert Zrzavecký**. Konstatoval, že KB je **usnášeníschopná** a nechal hlasovat o schválení navrženého programu a schválení přítomnosti hostů na KB. Podkladové materiály byly zaslány členům elektronicky. Předseda poděkoval složkám IZS za zaslání.

Jako ověřovatel zápisu byl ustanoven **Jaroslav Štěpánek**.

Hlasování: o schválení programu jednání KB

Průběh hlasování:

PŘÍTOMNO	PRO	PROTI	ZDRŽEL SE	NEHLASOVAL
4	4	0	0	0

Program jednání KB byl schválen.

Hlasování: o schválení hostů na jednání KB

Průběh hlasování:

PŘÍTOMNO	PRO	PROTI	ZDRŽEL SE	NEHLASOVAL
4	4	0	0	0

Přítomnost hostů na KB byla schválena.

2. Aktuální bezpečnostní situace z pohledu PČR Praha IV.

Renáta Havlíková je z jednání omluvena, zaslala Zprávu k bezpečnostní situaci na území Obvodního ředitelství policie Praha IV se zaměřením na územní obvod Městské části Praha 10 (bylo rozesláno elektronicky). Přílohou této zprávy je také tabulka k celkové kriminalitě na Praze 10 podle místních oddělení PČR ve srovnání se shodným obdobím roku 2024. Je zaznamenán pokles o-146 TČ. Dále předložila Zprávu ke zvýšenému nápadu trestné činnosti, vloupání do objektů na území MOP Vršovice a Bezpečnostní zprávu k trestné činnosti v perimetru MOP Zahradní Město.

Dále bylo v této věci diskutováno bez přijetí konkrétního stanoviska.

3. Aktuální bezpečnostní situace z pohledu MP Praha 10.

Michal Řidl předložil statistický přehled MP za březen 2025 (členům bylo zasláno elektronicky). Roste počet zjištěných přestupků. Intenzivní je činnost na Skalce, OC Eden, Gutova, Strašnická. Bude zrušena služebna V Korytech, strážníci budou převedeni na Litevskou. Hledá se nový vhodný objekt, nejlépe na Skalce.

Miloš Jurča poděkoval strážníkům za aktivní přístup a odvedenou práci u garáží, Novobohdalecká, Křeslická a Pod Sychrovem 9/73.

Radek Lojda informoval o snaze zajistit novou služebnu MP za zrušenou V Korytech. Nejlépe na Skalce nebo na Zahradní Město. Jednal také s ředitelem MP Praha. Rovněž poděkoval za činnost MP, a to i v rámci kontrol parkování kolem objektu Islámského kulturního centra.

Stanislav Šimek reagoval na počet kontrol (69) v restauračních zařízeních v souvislosti s naléváním alkoholických nápojů mladistvým. Požádal o konkretizování míst, kde jsou tyto přestupky zjištěny.

Radek Lojda upřesnil, že se jedná o společné preventivně bezpečnostní akce s PČR, které mají různé zaměření.

Dále bylo v této věci diskutováno bez přijetí konkrétního stanoviska.

4. Aktuální informace k činnosti HZS.

David Horáček je z jednání omluven, předložil zprávu HZS za březen 2025 (rozesláno členům elektronicky).

Dále bylo v této věci diskutováno bez přijetí konkrétního stanoviska.

5. Finanční dary MČ Praha 10 pro složky IZS.

Předseda KB Robertem Zrzavecký přednesl návrh stanoviska a nechal hlasovat.

„KB RMČ Praha 10 doporučuje poskytnutí finančních darů na materiálně technické dovybavení pro PČR, HZS a na motivační odměny MP na rok 2025, dle předložených žádostí.

Průběh hlasování:

PŘÍTOMNO	PRO	PROTI	ZDRŽEL SE	NEHLASOVAL
4	4	0	0	0

Stanovisko KB: KB/22/1/2025 bylo schváleno.

6. Informace, podněty pro KB z oddělení bezpečnostního managementu OKK.

Miloš Jurča informoval o situaci na Zahradním Městě, členové KB mají k dispozici Zprávu od MOP PČR Zahradní Město. Rovněž ve věci krádeží vloupání do provozoven ve Vršovcích mají k dispozici zprávu MOP Vršovice. V této věci byla provedena SKPV jedna realizace pachatelů.

Dále bylo v této věci diskutováno bez přijmutí konkrétního stanoviska.

7. Diskuse, různé, návrhy politických klubů k bezpečnostním tématům a plánu činnosti KB.

Radek Lojda informoval o jednání s vedoucí OST ve věci karavanů u Štěřboholské radiály. Je domluvena další schůzka, která proběhne podle časové dispozice VED OST.

Také informoval o jednání s SVJ Novorossijská ve věci parkování ve vnitrobloku.

„Pěší patrola“ byl navýšen počet hodin 8–22, také bude na Skalce přímo působit dvojice pracovníků patroly.

Dále bylo v této věci diskutováno bez přijmutí konkrétního stanoviska.

Jednání KB bylo ukončeno v 18 hodin.

Příloha: Presenční listina KB č. 22

Stanovisko KB: KB/22/1/2025

Ověřovatel zápisu

.....
Jaroslav Štěpánek, MBA

Předseda KB RMČ Praha 10

.....
Robert Zrzavecký

Tajemník KB RMČ Praha 10

.....
Bc. Miloš Jurča

datum vyhotovení zápisu, 2. dubna 2025

STANOVISKO KOMISE BEZPEČNOSTNÍ RMČ Praha 10

č. KB/22/1/2025

ze dne 2. dubna 2025

k bodu 5 jednání KB, projednání žádostí PČR, HZS (finanční dary) a MP (motivační odměny)
na rok 2025

Komise bezpečnostní RMČ Praha 10

I. DOPORUČUJE

poskytnutí finančních darů na materiálně technické dovybavení pro PČR, HZS a na
motivační odměny MP na rok 2025, dle předložených žádostí.

Průběh hlasování:

PŘÍTOMNO	PRO	PROTI	ZDRŽEL SE	NEHLASOVAL
4	4	0	0	0

Stanovisko KB bylo schváleno.

.....
Robert Zrzavecký
Předseda KB RMČ Praha 10

ÚMČ Praha 10

Zápis z 21 jednání Komise bezpečnostní RMČ Praha 10, ze dne 5.3. 2025, na ÚMČ Praha 10, Vinohradská 169, K806, od 17 do 18 hodin

Přítomní členové KB: Robert Zrzavecký, Jaroslav Štěpánek MBA, Bc. Radek Lojda, Mgr. Stanislav Šimek, Jiří Komrska, Mgr. Martin Čásenský, Mgr. Matěj Štěpánek,

Omluvení členové KB: 0

Neomluvení členové KB: 0

Hosté: Mgr. Martin Hlaváček, MP, plk. Mgr. Renáta Havlíková, PČR, npor. Bc. David Horáček, HZS, Bc. Martin Pecánek, vedoucí OŽP

Jednání KB bylo zahájeno v 17 hodin.

Program:

1. Zahájení jednání KB č. 21, schválení programu, ustanovení ověřovatele zápisu, schválení hostů na jednání KB
2. Informace pro KB od OŽP.
3. Aktuální bezpečnostní situace z pohledu PČR Praha IV.
4. Aktuální bezpečnostní situace z pohledu MP Praha 10.
5. Aktuální informace k činnosti HZS.
6. Informace, podněty pro KB z oddělení bezpečnostního managementu OKK.
7. Diskuse, různé návrhy politických klubů k bezpečnostním tématům, plánu činnosti KB.

1. Zahájení jednání KB č. 21, schválení programu.

Na úvod jednání přítomné členy a hosty pozdravil a přivítal **předseda KB p. Robert Zrzavecký**. Konstatoval, že KB je **usnášeníschopná** a nechal hlasovat o schválení navrženého programu a schválení přítomnosti hostů na KB. Podkladové materiály byly zaslány členům elektronicky. Předseda poděkoval složkám IZS za zaslání.

Jako ověřovatel zápisu byl ustanoven **Jaroslav Štěpánek**.

Hlasování: o schválení programu jednání KB

Průběh hlasování:

PŘÍTOMNO	PRO	PROTI	ZDRŽEL SE	NEHLASOVAL
5	5	0	0	0

Program jednání KB byl schválen.

Hlasování: o schválení hostů na jednání KB

Průběh hlasování:

PŘÍTOMNO	PRO	PROTI	ZDRŽEL SE	NEHLASOVAL
5	5	0	0	0

Přítomnost hostů na KB byla schválena.

2. Informace pro KB od OŽP.

Martin Pecánek informoval o situaci v Malešickém parku, zmínil smrtelnou nehodu cyklisty. Dále v tomto parku dochází k likvidaci prvků, vzniká takto velká škoda působením vandalů.

Renáta Havlíková apelovala na nutnost hlásit tyto případy na místně příslušné oddělení PČR Strašnice, bez oznámení to nemá, jak PČR zjistit, a přijmout adekvátní opatření.

Martin Hlaváček uvedl, že to samé je na hřišti a v parku Jahodová, Malinová, kde někdo zapálit lezeckou stěnu, škoda bude také určitě vysoká. Zdržují se tam skupinky mládeže, které v místě popíjejí alkohol. MP se na místo zaměřila.

Martin Pecánek zmínil problematiku parkování ve vnitroblocích, na nezpevněných plochách a v zeleni. Téma je již také diskutováno na komisi dopravní a pro vedení MČ jsou připravovány různé varianty návrhu řešení, zatím není nic vybráno. Návrhy budou také diskutovány s rezidenty přímo v místech.

Jaroslav Štěpánek zmínil nepřístupnost k trafostanici, kde parkují neoprávněně vozidla, HZS to také řeší s odborem dopravy i na jiných místech Prahy 10. Věc je dále v řešení napříč ÚMČ. Také uvedl velké množství neoprávněně parkujících vozidel na ZM, je potřeba tyto řidiče sankcionovat.

David Horáček zmínil iniciativu „3 metry k životu“. Místa se špatnou průjezdností se fotí a předávají na ODO, TSK, MHMP k přijmutí případných opatření. Někde se třeba dělají jednosměrné ulice.

Dále bylo v této věci diskutováno bez přijmutí konkrétního stanoviska.

Příchod v 17.10 hod., Jiří Komrska, Radek Lojda

3. Aktuální bezpečnostní situace z pohledu PČR Praha IV.

Renáta Havlíková uvedla, že na územním obvodu Městské části Praha 10, resp. MOP Vršovice, MOP Strašnice a MOP Zahradní Město, bylo za období od 1.1. 2025 do 31.1. 2025 evidováno celkem **281** trestných činů, což činí ve srovnání celkového nápadu trestné činnosti se stejným obdobím roku 2024 (**434** TČ) pokles evidované trestné činnosti o **153** trestných skutků. Viz výše uvedená realizace sériové trestné činnosti zpracované na Odboru hospodářské kriminality SKPV a spadající pod obvod MOP Vršovice, která se týkala 125 trestných skutků, z nichž bylo objasněno 110.

Dále bylo provedeno několik bezpečnostních opatření jak na fotbalových utkání, tak preventivně bezpečnostních akcí.

V rámci těchto akcí je také kontrolováno pravidelně živelné stanoviště karavanů u Štěrboholské radiály, situace je zde stále riziková. Kromě jiného se zde rozrůstá pohřebiště domácích zvířat, psů a koček. Je tam také velký nepořádek. Za PČR vznesla dotaz, v jakém stavu je řízení na OST ve věci odstranění nepovolených staveb.

Dále bylo v této věci diskutováno.

Předseda KB Robertem Zrzavecký přednesl návrh stanoviska a nechal hlasovat.

„KB RMČ Praha 10 pověřuje p. místostarostu Bc. Radka Lojdu, aby do příštího jednání KB vznesl dotaz a vstoupil v jednání s OST ÚMČ Praha 10, ve věci řízení o odstranění nepovolených staveb v lokalitě pod Lanovým mostem u Štěrboholské radiály na Praze 10.“

Průběh hlasování:

PŘÍTOMNO	PRO	PROTI	ZDRŽEL SE	NEHLASOVAL
7	7	0	0	0

Stanovisko KB: KB21/1/2025 bylo schváleno.

4. Aktuální bezpečnostní situace z pohledu MP Praha 10.

Martin Hlaváček předložil statistický přehled MP za únor 2025 (členům bylo zasláno elektronicky). Kontrolují se parky jako například Malinová, vnitroblok Novorossijská, kde dochází k živelnému parkování hlavně při konání akcí v Edenu. Denně zde evidují cca 35 přestupků, které jsou postoupeny na ÚMČ do přestupkového řízení. Existuje tam údajně také obava o možném nebezpečí propadnutí vozidel, hlavně těžké techniky HZS.

Radek Lojda zmínil, že věc je již řešena a diskutována v rámci ÚMČ, je potřeba vybrat finální řešení, a to také probrat s rezidenty přilehlých domů. Variant je několik a není vhodné je zatím zveřejňovat, řeší to gesční radní pro dopravu.

Dále bylo v této věci diskutováno bez přijmutí konkrétního stanoviska.

David Horáček uvedl, že HZS místo již také prohlížela na základě došlého podnětu, a to co je vidět z povrch nijak pro ně nebezpečně nevypadá, nicméně samozřejmě nevidí, co je v podzemí.

5. Aktuální informace k činnosti HZS.

David Horáček předložil zprávu za únor 2025 (rozesláno členům elektronicky).

Dále bylo v této věci diskutováno bez přijmutí konkrétního stanoviska.

5. Informace, podněty pro KB z oddělení bezpečnostního managementu OKK.

Miloš Jurča informoval o pokusech o vniknutí do objektu Malínská 5 a poděkoval MP za kontroly a hlášení případného narušení. Také je kontrolován objekt Nad Vodovodem 23 u kterého požádal MP a PČR o každodenní kontrolu narušení. Osoby bez domova atd se neustále snaží do objektů vniknout.

Dále poděkoval PČR a MP za pořádání preventivně bezpečnostních akcí na kterých byl přítomen a za konkrétní zjištění páchání trestné činnosti, jako například neoprávněného odběru elektrické energie v soukromém domě Pod Sychrovem I, 9/73.

Dále bylo v této věci diskutováno bez přijmutí konkrétního stanoviska.

6. Diskuse, různé, návrhy politických klubů k bezpečnostním tématům a plánu činnosti KB.

Radek Lojda informoval o opětovném spuštění projektu „Pěší patrola“ od března 2025, v rámci, kterého každý den pracovníci týmu prevence obchází riziková místa na Praze 10 do 8 do 20 hodin. Dále bude činnost prodloužena od dubna do 22 hodin.

Dnes také proběhla schůzka ve věci připravované Koncepce prevence kriminality pro MČ Praha 10, probíhá příprava a sběr potřebných vstupních dat.

Dále požádal MP o dohled v ulici Mukařovská, kde jsou každý pátek všechna dostupná místa doslova „zavalena“ parkujícími vozidly, tyto přijíždí k objektu Muslimského kulturního střediska na bohoslužbu.

David Horáček uvedl, že žádost o finanční dar bude na MČ již poslána v nejbližších dnech.

Jaroslav Štěpánek upozornil MP a PČR na informaci, že na Zahradním Městě má docházet v poslední době k nárůstu krádeží věcí z vozidel, popřípadě dílu jako jsou například světla.

Miloš Jurča uvedl, že na oddělení bezpečnostního managementu evidujeme několik došlých podnětů a v této věci je již prováděno šetření ve spolupráci s MOP PČR Zahradní Město.

Radek Lojda zdůraznil, že o tom ví a požádal paní ředitelku o poskytnutí relevantních informací na příštím jednání KB dne 2. 4. 2025. Riziková je také v tomto směru například ulice Doubravčická.

Dále bylo v této věci diskutováno bez přijmutí konkrétního stanoviska.

Jednání KB bylo ukončeno v 18 hodin.

Příloha: Presenční listina KB č. 21

Stanovisko KB: KB21/1/2025

Ověřovatel zápisu

.....
Jaroslav Štěpánek, MBA

Předseda KB RMČ Praha 10

 12.3.2025

.....
Robert Zrzavecký

Tajemník KB RMČ Praha 10

.....
Bc. Miloš Jurča

datum vyhotovení zápisu, 5. března 2025

ÚMČ Praha 10

**Zápis z 28 jednání Komise bezpečnostní RMČ Praha 10,
ze dne 10.12. 2025, na ÚMČ Praha 10, Vinohradská 169, K806,
od 15.30 do 17 hodin**

Přítomní členové KB: Robert Zrzavecký, Mgr. Martin Čásenský, Mgr. Matěj Štěpánek, Jaroslav Štěpánek MBA, Bc. Radek Lojda připojen elektronicky

Omluvení členové KB: Mgr. Stanislav Šimek, Jiří Komrška

Neomluvení členové KB: 0

Hosté: Ing. Michal Řídl MP, npor. Tomáš Lisko, PČR, npor. Bc. David Horáček, HZS, Mgr. Filip Gundza, MBA, MBI z. ú., JUDr. Tomáš Koniček, MBI z. ú., doc. Mgr. Oldřich Krulík, Ph.D., MBI, z. ú.

Jednání KB bylo zahájeno v 15.30 hodin.

Program:

1. Zahájení jednání KB č. 28, schválení programu, ustanovení ověřovatele zápisu, schválení hostů na jednání KB.
2. Koncepce prevence kriminality MČ Praha 10 na léta 2026 až 2030.
3. Aktuální bezpečnostní situace z pohledu PČR Praha IV.
4. Aktuální bezpečnostní situace z pohledu MP Praha 10.
5. Aktuální informace k činnosti HZS.
6. Informace, podněty pro KB z oddělení bezpečnostního managementu OKK.
7. Diskuse, různé návrhy politických klubů k bezpečnostním tématům, plánu činnosti KB.

1. Zahájení jednání KB č. 28, schválení programu.

Na úvod jednání přítomné členy a hosty pozdravil a přivítal **předseda KB Robert Zrzavecký**, konstatoval, že KB je **usnášeníschopná** a nechal hlasovat o schválení navrženého programu a schválení přítomnosti hostů na KB. Podkladové materiály byly zaslány členům elektronicky. Předseda poděkoval složkám IZS za zaslání.

Jako ověřovatel zápisu byl ustanoven **Martin Čásenský**.

Hlasování: o schválení programu jednání KB

Průběh hlasování:

PŘÍTOMNO	PRO	PROTI	ZDRŽEL SE	NEHLASOVAL
4	4	0	0	0

Program jednání KB byl schválen.

Hlasování: o schválení hostů na jednání KB

Průběh hlasování:

PŘÍTOMNO	PRO	PROTI	ZDRŽEL SE	NEHLASOVAL
4	4	0	0	0

Přítomnost hostů na KB byla schválena.

15.50 hodin příchod Jaroslav Štěpánek.

2. Koncepce prevence kriminality MČ Praha 10 na léta 2026 až 2030.

Tomáš Koníček úvodem poděkoval všem, kdo se za ÚMČ podílel na vzniku koncepce, MBI má připravenou pro KB krátkou prezentaci.

Filip Gundza spustil prezentaci (bude zaslána elektronicky). Poděkoval za součinnost jak KB, tak KPD a všem zapojeným odborům.

Oldřich Krulík upřesnil priority a zdůraznil, že koncepce je v souladu s koncepcí hl. m. Prahy a MV ČR. Vychází z nejmodernějších poznatků a směrů což ale neznamená, že každá koncepce se má v čase aktualizovat.

Obsahuje 10 kapitol a 7 příloh.

Radek Lojda také poděkoval všem, kdo se na tvorbě koncepce podílel.

Dále bylo o koncepci diskutováno a závěrem bylo přikročeno k přijetí stanoviska, které přednesl předseda KB RMČ Praha 10 (bude zasláno elektronicky).

I. DOPORUČUJE

RMČ Praha 10 souhlasit s Koncepcí prevence kriminality MČ Praha 10 na léta 2026 až 2030.

Hlasování:

Průběh hlasování:

PŘÍTOMNO	PRO	PROTI	ZDRŽEL SE	NEHLASOVAL
5	5	0	0	0

Stanovisko bylo schváleno.

3. Aktuální bezpečnostní situace z pohledu PČR Praha IV.

Tomáš Lisko předložil KB Zprávu k bezpečnostní situaci na území Obvodního ředitelství policie Praha IV se zaměřením na územní obvod Městské části Prahy 10 za období od 1.1. 2025 do 30. 11. 2025, členům KB rozesláno elektronicky.

Zpráva je neveřejná a určena pro informaci k jednání Bezpečnostní komise Městské části Prahy 10.

Ke statistickým údajům za Obvodní ředitelství policie Praha IV ve sledovaných obdobích byly využity informace z dostupných evidencí Krajského ředitelství policie hl. m. Prahy.

Na území Obvodního ředitelství policie Praha IV (dále jen „ORP Praha IV“), tzn. obvodů Prahy 4 a Prahy 10 včetně přilehlých městských částí, bylo za období od 1.1. 2025 do 30.11. 2025 spácháno a evidováno o 864 TČ méně než za stejné období loňského roku. Přehled za jednotlivá MO PČR na Praze 10 bylo rozesláno členům v příloze.

Proběhla bezpečnostní opatření na fotbal LM a Chance liga. Bez většího narušení veřejného pořádku. V lednu bude Barcelona.

Také jsou opatření na advent atd.

Dále bylo v této věci diskutováno bez přijetí konkrétního stanoviska.

4. Aktuální bezpečnostní situace z pohledu MP Praha 10.

Michal Řidl předložil statistický přehled a zprávu MP za období listopad 2025 (členům bylo zasláno elektronicky). Úvodem k statistice zmínil rovněž pokles přestupků. Proběhly bezpečnostní opatření v rámci fotbalu. MP má 7 lokalit na které dohlíží ve větší míře, toto opatření má také vliv na počet přestupků. Vše je také prezentováno každých 14 dní na Radě pro bezpečnou desítku.

Nárůst byl u přestupků ve veřejném pořádku. Je vykonáván dohled na OC a Vánoční trhy. K 9.12. 2025 bylo zjištěno popíjení na místech uvedených v příloze OZV celkem 421 přestupků v rámci kterých došlo k odebrání alkoholického nápoje v 142 případech.

KB byla následně informována o personálním stavu MP na Praze 10, máme podstav 13 strážníků. Ředitel MP hl. m. Prahy p. Kléma rozhodl, že přednostně budou obsazována OR MP tam, kde je velký podstav (například Praha 3).

Dále bylo v této věci diskutováno bez přijetí konkrétního stanoviska.

5. Aktuální informace k činnosti HZS.

David Horáček předložil zprávu HZS za listopad 2025 (rozesláno členům elektronicky). Měsíc proběhl bez závažného výjezdu. Informoval o stěhování oddělení prevence na stanici Argentinská, Praha 7, kde je postavena nová budova. Na stadionu Unionu bude probíhat ve dnech 28 až 29. 4. 2026 verifikační cvičení týmu HZS, který jezdí na zásahy v zahraničí. Přijedou sem mentoři a hodnotitelé ze světa.

Dále bylo v této věci diskutováno bez přijetí konkrétního stanoviska.

6. Informace, podněty pro KB z oddělení bezpečnostního managementu OKK.

Miloš Jurča informoval, že na MČ Praha 10 probíhá úprava zeleně, která má zpřehlednit problematická místa a přispět k veřejnému pořádku, čistotě a bezpečnosti.

7. Diskuse, různé, návrhy politických klubů k bezpečnostním tématům a plánu činnosti KB.

Radek Lojda informoval o přípravě výběrového řízení na soutěž na nové patroly, nejpozději od března 2026 mají opět ve větším počtu působit na Praze 10. Také se počítá se zapojením těchto patrol v ranních hodinách na přechodech u škol po řádném proškolení dle platné legislativy.

Technicko-stavební záležitosti se také řeší v rámci plánu zřízení nové služebny na Metru Skalka.

Příští komise bude 7. ledna 2026, v 17 hodin, bude zaslána pozvánka s návrhem programu.

Jednání KB bylo ukončeno v 17 hodin.

Příloha: Presenční listina KB č. 28
Stanovisko KB/28/1/2025

Ověřovatel zápisu

.....
Mgr. Martin Čásenský

Předseda KB RMČ Praha 10

.....
Robert Zrzavecký

Tajemník KB RMČ Praha 10

.....
Bc. Miloš Jurča
datum vyhotovení zápisu, 10. prosince 2025

STANOVISKO KOMISE BEZPEČNOSTNÍ RMČ Praha 10

č. KB/28/1/2025

ze dne 10. prosince 2025

k bodu jednání „Koncepce prevence kriminality MČ Praha 10 na léta 2026 až 2030“

Komise bezpečnostní RMČ Praha 10

I. DOPORUČUJE

RMČ Praha 10 souhlasit s Konceptí prevence kriminality MČ Praha 10 na léta 2026 až 2030.

Průběh hlasování:

PŘÍTOMNO	PRO	PROTI	ZDRŽEL SE	NEHLASOVAL
5	5	0	0	0

Stanovisko KB bylo schváleno.



Robert Zrzavecký
Předseda KB RMČ Praha 10

Zápis z jednání Rady pro bezpečnou Desítku

Datum: 18.8.2025

Místo: Zasedací místnost Jindřich Waldes / K 819

1. Zahájení a účel nově vzniklého orgánu

- Byl zahájen nový orgán **Rada pro bezpečnou Desítku**.
 - Úkolem rady je:
 - Jasně a soustředěně formulovat kroky, které povedou ke **zlepšení bezpečnostní situace na Praze 10**.
 - Koordinovat **represivní a preventivní složku**.
-

2. Spolupráce s Policií a Městskou policií

- Proběhlo jednání s vedením **Městské policie**.
 - M. Čásenský: **Bezpečnost bude samostatnou rozpočtovou položkou**.
 - Bude spadat pod gesci **R. Lojdy** – za čerpání prostředků bude zodpovídat RMČ.
 - **Náborové příspěvky:** Stávajících 300 000 Kč není efektivních – dohoda o **navýšení na 2 miliony ročně**.
 - Od září budou tyto prostředky zařazeny do rozpočtu pro bezpečnost.
 - Městská policie bude čerpat a rozdělovat prostředky mezi strážníky jako **motivační odměny**.
 - Cíl: zvýšit atraktivitu služby, dosáhnout konkurenceschopnosti v rámci Prahy (např. Praha 6 má 1,2 mil., Praha 10 bude mít 2 mil.).
 - **Stabilní hlídky:**
 - Skalka
 - Zahradní Město
 - Eden
 - Vyhodnocení proběhne po měsíci.
 - **Stav personálu:**
 - Tabulkové místo: 108 policistů
 - Obsazeno: 95
-

3. Další podpůrná opatření pro Městskou policii

- **Parkování** pro zaměstnance:
 - 5 míst na Počernické
 - 3 místa na Litevské
 - **Bydlení:**
 - je již přiděleno 20–30 bytů jako zaměstnanecký benefit.
 - **Služebny:**
 - Na Skalce a Zahradním Městě je potřeba dovybavit nebytové prostory.
-

4. Interní bezpečnost a prevence kriminality

- Záměr rozšířit tým pro prevenci:
 - Minimálně 5 týmů, záměr přidat ještě jednu – cíl celkem **6 preventivních týmů**.
 - Budou působit na **nejproblematičtějších místech** – cílem je odradit nežádoucí osoby (např. bezdomovce).
 - **Mobilní pomocná centra:**
 - Namísto klasického centra zřídit **1–2 sociální mobilní body**:
 - Sprcha, kontejner s oblečením a hygienou.
 - Mobilní, nenápadný prvek (např. buňka).
 - Záměr vytvořit dojem, že **Praha 10 není přívětivá pro bezdomovectví**.
-

5. Vyhodnocení pilotního testu

- V srpnu probíhá **test hlídek a opatření na Skalce a Zahradním Městě**.
 - V září proběhne vyhodnocení.
-

6. Různé podněty a poznámky z jednání

- **O. Počarovský:** Upozornil na problém s **dělníky v Malešicích** – časté stížnosti na nevhodné chování (např. pod vlivem alkoholu).
 - **Interní poznámky:**
 - Problémy s výdejnou jídla v Doubravčické – návrh na přesunutí jinam.
 - Výdejnu provozuje **Armáda spásy**.
 - **M. Jurča:** upozornil, že bude složité najít místo pro mobilní buňky.
-

7. Kamerové systémy ve školách a školkách

- **Cíl:** zvýšit bezpečnost dětí.
- Do konce roku bude kamerami pokryta **více než polovina mateřských škol**.
- **ZŠ:** existují bezpečnostní audity → zjištěna nutnost instalace kamerových systémů.
 - Rozpočet na kamery pro ZŠ: **15 milionů Kč**.
 - Návrh na realizaci projektu do roku **2027**, aby byly vybaveny **všechny základní školy**.

8. Úkoly a odpovědnosti

Úkol	Zodpovědný	Termín
Vytvořit samostatnou rozpočtovou položku na bezpečnost	M. Čásenský	září
Bezpečnost škol a školek – rozšíření kamerových systémů	O. Počarovský	do konce roku
Návrh míst pro mobilní buňky	D. Kašpar	září
Náklady na jednotlivá opatření	R. Lojda → M. Čásenskému	1. týden v září
Účast na jednáních s Městskou policií	R. Lojda (žádost o přizvání ke každému jednání)	průběžně
Výběrové řízení na týmy prevence kriminality, poptání hygienických kontejnerů	M. Valovič, R. Lojda	1. týden v září

9. Pravidelná jednání

- **1× za 14 dní** po RMČ, v délce 30 minut
 - **První termín: 4. 9.**

ZÁPIS Z JEDNÁNÍ RADY PRO BEZPEČNOU DESÍTKU

Datum: 22. 1. 2026

Místo: ÚMČ Praha 10, zasedací místnost Jindřich Waldes K 819

Přítomni: M. Valovič, M. Jurča, M. Pecánek, O. Počarovský, D. Kašpar, P. Šutka, M. Čásenský, J. Hatalová, J. Tropp

Zapsala: Kamila Bílá

1. Služebna Skalka

- záměr bude znovu předložen k projednání v předsednictvu Pražskému dopravnímu podniku (PDP)
- bylo zdůrazněno, že je nutné aktualizovat podkladové materiály a nečekat

2. TOI TOI

- projekt je v procesu
- zaznělo, že z pohledu instalace není současné řešení zcela ideální
- byla projednána i varianta bezodpadového kontejneru
- D. Kašpar prověří možnost umístění u Malešického zámečku, přičemž je nutný souhlas MHMP
- starosta uvedl, že by zatím neopouštěl variantu Sedmidomky

3. Čištění lokalit

- P. Pecánek informoval o lokalitě ZŠ Švehlova, kde je zpracována cenová nabídka ve výši 145 tis. Kč
- čištění lokalit bude průběžně publikováno – úkol zadán tiskovému oddělení (B. Tropp)

4. Patroly

- výběrové řízení na zajištění hlídání přechodů (pěší patrola) bude připravovat Odbor životního prostředí (OŽP)
- je nutné připravit materiál k projednání v RMČ - na přípravě pracuje p. Pecánek, který návrh postoupí p. Lojdovi
- materiál bude předložen dne **27. 1. 2026** na K9
- předpoklad zahájení fungování patrol musí být nejpozději v **březnu 2026**

5. Služebna Zahradní Město

- aktuálně jsou evidováni tři zájemci, z toho dva mimo Zahradní Město a jeden z Prahy 15 - všichni zájemci jsou mimo MČ Praha 10
- bylo navrženo zadání inzerce do facebookových skupin - úkol zadán tiskovému oddělení (B. Tropp)

6. Statistiky o MP

- bylo evidováno **434 přestupků**
- 7 lokalit je průběžně monitorováno, přičemž ve většině případů nedochází k záchytu pachatelů
- úspěšnější se ukázaly pěší patroly

7. Karavanové městečko

- Radou pro bezpečnou Desítku byl uložen úkol odstranit karavanové městečko - P. Pecánek zašle výzvu na HMP a prověří se koordinace postupu s MČ Praha 15

8. Dotazníkové šetření

- výsledky dotazníkového šetření ukazují ze strany veřejnosti na **zásadní zhoršení vnímání bezpečnosti**

9. Graffiti

- starosta navrhl zaměřit se na odstranění graffiti na objektech v majetku MČ Praha10
- zvaží se nasazení druhé rychlé roty prostřednictvím Majetková a.s. – zajistí M. Čásenský

10. Bezpečnostní komise

- **na příští jednání RBD bude pozván p. Ridl z Městské policie**, aby představil návrhy řešení a podněty ke zlepšení

11. Kamerový systém

- projekt kamerového systému pokračuje - dojde k rozšíření o další lokality, konkrétně o základní školy

12. Koncepce protizávislosti politiky

- předjednáno zapojení sociologa

ZÁPIS Z JEDNÁNÍ RADY PRO BEZPEČNOU DESÍTKU

Datum: 12. 02. 2026

Místo: ÚMČ Praha 10, zasedací místnost Jindřich Waldes K 819

Přítomni: M. Valovič, P. Šutka, M. Čásenský. R. Lojda – online, D. Kašpar, J. Hatalová, M. Jurča, J. Tropp - online, M. Pecánek, M. Ridl

Omluveni: O. Počarovský

Zapsala: Júlia Zdvořáková

1. Služebna Skalka

- probíhá řešení rekonstrukce ve spolupráci s Dopravním podnikem.
- p. Lojda proběhlo setkání s ředitelem krajské policie Praha, kde řešil Skalku i další služebnu. 16.2.2026 naplánovaná další schůzka, kde se nastaví rámec spolupráce. MČ nemůže rekonstruovat – bude to prostřednictvím Městské policie, MČ to následně proplatí formou daru.
- Kromě Skalky řešíme i další služebnu – zatím místa z poptávky přes inzerci nejsou pro nás zcela vhodná.
- p. Tropp – FB inzerát byl na Zahradní Město – Záběhlice. Kontakt je na p. Jurču.

ÚKOL: Provéřit polikliniku Zahradní Město a lokalitu Hyacintová 7 / Břečťanová, p. Tropp pošle p. Jurčovi.

2. TOI TOI

- Projekt běží.
- řeší se umístění v Sedmidomkách.

3. Čištění lokalit

- Malešice – kompletně dokončeno (včetně Dřevčické – průběžné čištění).
- Skalka – ještě není dokončeno, ale jsme ve vysokém procentu dokončení.

- budou zařazeny další lokality dle podnětů občanů – budeme dělat i něco navíc, s čím se původně nepočítalo.

ÚKOL: J. Tropp - v dubnu uskutečnit mediální prezentaci výsledků „před a po“ (noviny + FB) s vysvětlením, že jde o sekundární úkol v rámci širší bezpečnostní strategie.

4. Patroly

- Zakázka je kompletní – poděkování p. Pecánkovi.
 - Zadávací dokumentace je hotová, lze spustit.
 - Zahájení patrol se předpokládá konec března / začátek dubna.
 - Do RMČ to nemusí jít.
 - ÚOHS stále řeší první podnět.
-

5. Statistiky Městské policie

- V současnosti se osoby na Skalce nepohybují.
 - Počkáme na teplejší počasí – pokud se situace zhorší, bude tam stálá hlídka.
 - Zatím nedochází k výraznému porušování veřejného pořádku.
 - Finance pro Městskou policii (2 mil. Kč) byly poskytnuty, aby došlo k pozitivní změně – chceme, aby výsledek byl citelný.
 - Od 1.1.2026 doposud strážníci z OŘ MP Praha 10 na území MČ Praha 10 řešili zatím celkem 32 přestupků porušení OZV o zákazu požívání alkoholických nápojů na veřejných prostranstvích. Z tohoto počtu bylo ve 16 případech sepsán Úřední záznam a společně s důkazním prostředkem byla věc postoupena příslušnému správnímu orgán (přestupkové oddělení – ÚMČ P 10), z daného počtu odebrání v 9 případech.
-

6. Karavanové městečko

- STA odeslal dopis p. Zábranskému – čeká se na reakci.
- Policie ČR také pošle žádost na MHMP.
- Praha 15 o situaci ví – je to na hranici území, dosud to neřešili.

- Praha 15 přislíbila zjistit, zda to někdo řeší; případně by se setkala Praha 10 s Prahou 15 a hledalo by se společné řešení.
 - Od roku 2013 dochází k opakovanému přesunu – byli již na více místech Prahy 10.
 - Aktuálně mají kozy, ovce, psy, kočky a karavany – odstranění je komplikovanější.
 - Odbor životního prostředí provedl kontrolu – zvířata jsou v pořádku.
 - Z naší pozice je obtížné něco udělat – je nutné najít finanční prostředky a nové místo, s rizikem dalšího přesunu v rámci Prahy 10.
-

7. Kamerové systémy

- Fungují a jsou nastavené.
- Spolupráce probíhá s p. Čásenským.

OSO - podklady k bodu 10.1.1., 10.1.2. a 10.2.1. žádosti č.j. P10-147889/2026 ze dne 8.3.2026

odpovědný odbor	rok	název aktivity/projektu	popis	dobu/období realizace	prostředky z rozpočtu MČ Praha 10 v Kč	k bodu 10.2.1.: dotační prostředky	počet podpořených osob	k bodu 10.1.2.: součinnost s dalšími subjekty
Odbor sociální	2023	Street akce	tři jednodenní akce pro děti a mládež, a to zejména pro klienty terénního programu pro děti a mládež z MČ Praha 10 - smyslem je přispět k prevenci kriminality nabídkou pozitivních alternativ využití volného času	25.5.; 29.6. a 3.10.2023	50 000	poskytovatel dotace HL. m. Praha - poskytnuta dotace MČ P 10 ve výši 14 000 Kč	190	Ano - HL. m. Praha, DDM Praha 3 - Ulita
Odbor sociální	2023	Resocializační pobyt	několikadenní výjezd pro děti a mladistvé klienty kurátorů pro mládež oddělení sociálně-právní ochrany dětí a doplňkově pro klienty terénního programu pro děti a mládež z MČ Praha 10 - v průběhu pobytu se odborní lektori věnují práci s účastníky pobytu s cílem prevence a omezení rizikových vlivů a chování	10.7. až 14.7.2023	106 000	poskytovatel dotace HL. m. Praha - poskytnuta dotace MČ P 10 ve výši 43 000 Kč	11	Ano - HL. m. Praha, DDM Praha 3 - Ulita
Odbor sociální	2024	Street akce	tři jednodenní akce pro děti a mládež, a to zejména pro klienty terénního programu pro děti a mládež z MČ Praha 10 - smyslem je přispět k prevenci kriminality nabídkou pozitivních alternativ využití volného času	23.5.; 27.6. a 3.10.2024	67 580	poskytovatel dotace HL. m. Praha - poskytnuta dotace MČ P 10 ve výši 21 000 Kč	179	Ano - HL. m. Praha, DDM Praha 3 - Ulita
Odbor sociální	2024	Resocializační pobyt	několikadenní výjezd pro děti a mladistvé klienty kurátorů pro mládež oddělení sociálně-právní ochrany dětí a doplňkově pro klienty terénního programu pro děti a mládež z MČ Praha 10 - v průběhu pobytu se odborní lektori věnují práci s účastníky pobytu s cílem prevence a omezení rizikových vlivů a chování	8.7. až 12.7.2024	30 000		12	Ano - DDM Praha 3 - Ulita
Odbor sociální	2025	Street akce	tři jednodenní akce pro děti a mládež, a to zejména pro klienty terénního programu pro děti a mládež z MČ Praha 10 - smyslem je přispět k prevenci kriminality nabídkou pozitivních alternativ využití volného času	26.6., 1.9. a 3.10.2025	75 000	poskytovatel dotace HL. m. Praha - poskytnuta dotace MČ P 10 ve výši 25 000 Kč	215	Ano - HL. m. Praha, DDM Praha 3 - Ulita

Odbor sociální	2025	Resocializační pobyt	několikadenní výjezd pro děti a mladistvé klienty kurátorů pro mládež oddělení sociálně-právní ochrany dětí a doplňkově pro klienty terénního programu pro děti a mládež z MČ Praha 10 - v průběhu pobytu se odborní lektori věnují práci s účastníky pobytu s cílem prevence a omezení rizikových vlivů a chování	28.7. až 1.8.2025	35 000		12	Ano - DDM Praha 3 - Ulita
Odbor sociální	2026	Street akce	tři jednodenní akce pro děti a mládež, a to zejména pro klienty terénního programu pro děti a mládež z MČ Praha 10 - smyslem je přispět k prevenci kriminality nabídkou pozitivních alternativ využití volného času	plán - květen, červen a říjen 2026	plán - 55 300	MČ Praha 10 podala žádost o dotaci na tento projekt pro rok 2026 v rámci dotačního programu HL.m.Prahy - žádáme finanční prostředky ve výši 51 550 Kč	0 - teprve bude realizováno	předpoklad - HL. m. Praha, DDM Praha 3 - Ulita